

Verso l'Expo Ricco calendario di incontri, spettacoli e degustazioni allo stand degli artigiani della Bassa Romagna
Cna e Confartigianato: due in uno per la Fiera biennale

LUGO - Il centro storico di Lugo già respira l'aria dell'Expo 2008, la 23esima edizione della Fiera biennale dell'agricoltura, dell'artigianato e dell'industria, che aprirà i suoi battenti sabato pomeriggio. Al Pavaglione e nella zona antistante la Rocca, si stanno preparando le suggestive

con la Bcc e il contributo della Camera di Commercio di Ravenna, hanno elaborato congiuntamente il progetto "Imprese e territorio: creatività per star bene nella Bassa Romagna". "In Bassa Romagna - sottolinea Mario Betti, coordinatore dei presidenti Cna del territorio - è quanto-

mai evidente l'armonia tra attività economiche, conformazione territoriale e vivere bene della comunità, ma spesso lo si dà per scontato o non lo si valorizza a sufficienza". Per questo, le due associazioni intendono esplicitare la liaison tra i suddetti fattori all'esterno di un'area che rifletta e comunichi fedelmente ciò che avviene a livello locale. Il programma si concretizzerà in uno spazio dinamico e stimolante in cui non mancheranno momenti di spettacolo e di apprendimento di cui saranno artefici le imprese associate appartenenti

Sabato apre il cartellone Ivano Marescotti

locations per i circa trecento espositori che comunicheranno abilità, qualità ed innovazione ai visitatori che anche quest'anno ci si attende animeranno numerosi l'Expo. "Gli obiettivi principali degli attori economici presenti - spiegano gli organizzatori - non saranno soltanto l'incremento dell'afflusso di pubblico ed il rafforzamento dell'organizzazione dell'evento, bensì soprattutto l'infondere spunti di riflessione sul territorio locale". In quest'ottica, la Confartigianato e la Cna della Bassa Romagna, in collaborazione

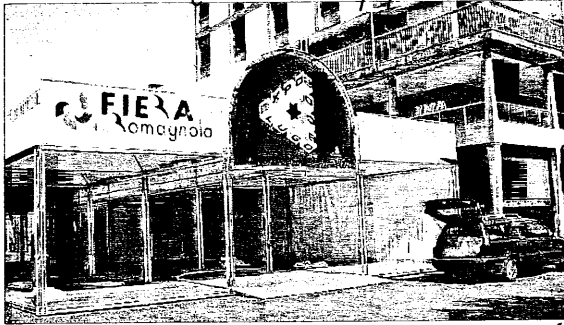

È intanto il centro storico di Lugo si prepara ad accogliere la Biennale

ai settori dell'estetica, delle palestre, del ciclismo e dell'enogastronomia tipica e biologica. Pur essendo un'importante occasione promozionale, l'offerta di beni di vario genere non avrà alcuno scopo di lu-

cro, per cui non si procederà ad una vendita dei prodotti ma si seguirà soltanto una linea conoscitiva degli stessi accompagnata da digressioni sulla storia e le tradizioni che li caratterizzano. "Il riscontro

che si intende ottenere - aggiunge Laura Sughì, presidente di Confartigianato Lugo - è l'emergere della consapevolezza che le categorie merceologiche sono inscindibilmente legate al territorio di appartenenza e rivestono un ruolo preminente per la progressiva crescita della produttività pluricomunale e per la qualità della vita". I visitatori saranno quindi coinvolti direttamente nelle dimostrazioni proposte dagli operatori economici che si esibiranno e nei momenti di approfondimento curati da esperti opportunamente selezionati. Apre il cartellone dello stand di Cna e Confartigianato, sabato, un intervento dell'attore Ivano Marescotti, con "Dissertazioni" perché anche ridere è star bene!". Poi, per tutti i giorni dell'Expo, fino a domenica 21, dimostrazioni sul mondo dell'artigianato locale, con incontri dedicati al ciclismo, all'estetica e al fitness, e alle degustazioni dei prodotti tipici del territorio.

'INFO POINT' DELL'ASCOM ALLA FIERA BIENNALE
Tutto ciò che c'è da sapere per creare una nuova impresa

INFORMARE imprenditori e visitatori su tutto quanto concerne il mondo dell'imprenditoria commerciale: è questo il principale obiettivo che l'Ascom di Lugo si pone con la presenza del proprio stand all'edizione 2008 della Fiera di Lugo. Tra le novità di quest'anno spicca in particolare l'info point "Obiettivo nuova impresa", un punto di informazione, spiega l'Ascom, "dedicato unicamente a coloro che pensano che il proprio futuro occupazionale possa essere rappresentato dall'attività d'impresa, di cui però hanno sentito solo parlare senza sapere a chi chiedere. Nell'info point ci sarà personale apposito che fornirà, nell'ambito di un unico contatto

qualificato, tutte le informazioni essenziali per "mettersi in proprio" e avviare una nuova attività d'impresa". Poiché i dati di esperienza degli ultimi anni, afferma il presidente dell'Ascom di Lugo Domenico Brunori, "mostrano con chiarezza che l'inizio di una nuova attività deve essere pianificato con attenzione e che non è più sufficiente la sola intuizione geniale, diamo la possibilità di mettere alla prova la propria idea di impresa, in modo gratuito e semplice. Chi frequenterà l'info point avrà anche garantita la successiva consulenza gratuita per l'avvio dell'attività e riceverà un utile omaggio tecnologico".

L.m.

LUGO: L'Expo scalda i motori Già tutto pronto

LUGO - Il centro storico di Lugo già respira l'aria dell'Expo 2008, la 23esima edizione della Fiera biennale dell'agricoltura, dell'artigianato e dell'industria, che aprirà i suoi battenti sabato pomeriggio. Al Pavaglione e nella zona antistante la Rocca, si stanno preparando gli spazi per i circa trecento espositori che comunicheranno abilità, qualità ed innovazione ai visitatori che animeranno numerosi l'Expo. "Gli obiettivi principali degli attori economici presenti - spiegano gli organizzatori - non sarà soltanto l'incremento dell'afflusso di pubblico, bensì soprattutto l'infondere spunti di riflessione sul territorio locale".

► A pagina 23



"Gli dei ai tempi della conquista del Sudamerica" di Ubelly Martinez Guerrero è la mostra allestita fino a domenica negli spazi della galleria lughese Artepì di via Baracca. Feriali: 17 - 19,30. Sabato, domenica anche al mattino.

S'inaugura lunedì la nuova sede Acli

Ospiterà gli uffici del patronato e del Caf. Presente il cardinale Tonini

LUGO. Sono in costante e forte sviluppo le attività delle Acli lughesi, presenti in città con due circoli, quello di via Codazzi e quello della parrocchia di San Gabriele, complessivamente con già oltre trecento iscritti.

Da tempo si è posto il problema degli spazi disponibili nella sede storica di via Codazzi 4, e lunedì prossimo, 15 settembre, alle 17, verrà inaugurata una nuova sede, proprio di fronte, in via Codazzi 11, quella che i

lughesi conoscono come l'ex pizzeria Anna, che si aggiungerà all'altra. Qui hanno trovato spazio gli uffici del Caf, in fortissima crescita di attività e quelli, gratuiti, del patronato.

All'inaugurazione saranno presenti il sindaco Raffaele Cortesi; il cardinale Ersilio Tonini; il vescovo di Imola, Tommaso Ghirelli; il vicario generale diocesano, parroco della Collegiata, Giovanni Signani; il presidente del patronato nazionale Acli, Michele Rizzi; il direttore

generale patronato nazionale Acli, Damiano Bettoni; il presidente Caf nazionale Acli, Paola Vacchina, il direttore generale Caf nazionale Acli, Paolo Conti e il presidente provinciale delle Acli, Raffaele Gio.

Dopo l'inaugurazione, alle 18, nella chiesa di San Gabriele è in programma un incontro con il cardinale Tonini sul tema "Il ruolo degli educatori nelle parrocchie", cui parteciperanno il vescovo Ghirelli e in sindaco Cortesi.

Alla galleria Artepì mostra sulla Colombia

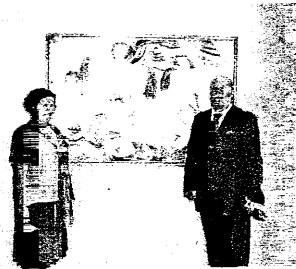

CHIUDE i battenti domenica 14 settembre, alla galleria Artepì di via Baracca a Lugo, la mostra "Gli dei alla conquista del Sudamerica" con le opere di Ubelly Martinez Guerrero, pittrice di origine colombiana i cui dipinti in stile naïf sono dedicati alla terra natia. All'inaugurazione della mostra era presente anche (nella foto con l'artista) Gianni Lusena, console della Colombia. La mostra è visitabile dalle 17 alle 19,30; oggi, sabato e domenica anche dalle 10 alle 12,30.

Ospiti e famigliari dell'Rsa, casa protetta e hospice di Lugo in festa, per salutare l'estate e l'anniversario dell'apertura
Anniversari per il San Domenico

LUGO - Come ogni anno, a settembre, torna la festa all'Rsa San Domenico di Lugo, per salutare la fine dell'estate e ricordare l'anniversario dell'apertura della casa protetta per anziani, avvenuta nel settembre del 2000 dopo un lungo lavoro di restauro. La festa, in programma sabato, è un'occasione per ripercorrere insieme i numerosi avvenimenti che hanno caratterizzato la storia della Rsa e dei suoi servizi (centro

diurno, hospice e casa protetta) e stilare un bilancio delle attività; nel contempo offrire l'opportunità di condividere in occasione della fine dell'estate un momento di gioia con i protagonisti dei servizi, dagli ospiti ai familiari, dagli operatori ai rappresentanti del Consiglio di amministrazione dell'Asp e del Comune di Lugo. Il programma prevede, attorno alle 10 di sabato mattina, un momento canoro con Mi-



Il San Domenico sabato mattina offre un momento di festa a tutta la città

randa, cantante che fa parte della schiera di volontari che a titolo gratuito animano le feste della Rsa e del centro diurno nel corso dell'anno. Seguirà, alle 12, un banchetto all'aperto, nel chiostro risalente al 1521 il cui ciclo pittorico, raffigurante la vita di san Domenico, è stato di recente restaurato. La prima parte della festa è aperta al pubblico. La Rsa San Domenico è in via Emaldi 23/2.

LUNEDÌ 15 SI TORNA A SCUOLA

Oltre cinquecento studenti si apprestano a iniziare il cammino nelle superiori

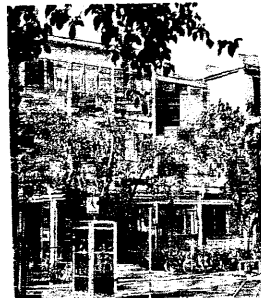

TRA QUATTRO giorni gli studenti torneranno sui banchi di scuola anche a Lugo, un ritorno in classe particolarmente importante per gli oltre 500 ragazzi che iniziano quest'anno il loro cammino negli istituti superiori. Al momento (qualche piccolissima variazione è infatti ancora possibile per trasferimenti di ragazzi in extremis) sono infatti 549 gli studenti iscritti alle prime classi delle medie superiori di Lugo.

A far la parte del leone, per quanto riguarda i numeri, è come sempre il liceo (nella foto la sede di viale Orsini). Su un totale di 1.037 iscritti ai cinque anni di studio, spiega il dirigente scolastico Mariangela Liverani, «gli studenti delle prime sono 211. E sono suddivisi in 9 classi: due per il liceo scientifico, due con la dop-

pia lingua straniera, una per l'indirizzo tecnologico, una del socio-pedagogico, due per l'indirizzo linguistico e una nel liceo classico». Intanto alla sede di viale Orsini continuano i lavori di ampliamento della scuola. È stato realizzato il terzo piano della nuova ala che dovrebbe essere completata nel 2010. Una delle grandi novità di quest'anno nelle scuole superiori è stata l'introduzione degli 'esami di riparazione' per gli studenti che avevano avuto il 'giudizio sospeso' a giugno. Al liceo, come peraltro avvenuto in tutte le scuole medie superiori di Lugo, gli esami si sono svolti in luglio dopo corsi di recupero di 15 ore e sono stati superati da 128 ragazzi su 129.

Rimanendo in termini di cifre, la seconda scuola superiore lughese

è l'Istituto tecnico commerciale 'Compagnoni'. Qui gli iscritti alle prime (su un totale di 430 ragazzi nei cinque anni di studio) sono 104, di cui 31 per quanto riguarda il corso per geometri: saranno così istituite cinque classi prime, di cui due per i geometri. Per quanto riguarda gli studenti che avevano il giudizio sospeso, tutti e 68 i ragazzi hanno superato l'esame svolto a luglio.

Passando all'Istituto professionale e tecnico 'Stoppa', da segnalare che sugli 84 studenti che dovevano 'recuperare' materie in tre (uno in prima, uno in seconda e uno in quarta) non hanno superato l'esame estivo. Lunedì le 'matricole' saranno 89: 44 nelle tre classi dell'indirizzo economico-aziendale e 45 nelle due classi dell'indirizzo servizi sociali.

Anno nuovo non solo per gli studenti all'Ipsia 'Manfredi' e al collegato Iti 'Marconi'. Nei giorni scorsi ha iniziato il suo incarico il

nuovo dirigente scolastico: si tratta di Gabriella Gardini che proviene dall'Iti Forlì e ha preso il posto di Melandri (preside per oltre 20 anni) andato in pensione il primo settembre. Gli iscritti alle prime sono in leggero aumento rispetto allo scorso anno e precisamente sono 63 ragazzi all'Ipsia, divisi in 3 classi, e 64 all'Iti dove ugualmente sono state istituite tre prime. Gli 'esami di riparazione' svoltisi in luglio sono stati superati da 40 studenti su 42 al 'Manfredi' e da tutti i 75 studenti del 'Marconi'.

Infine, per quanto riguarda gli studenti che iniziano il loro cammino nelle scuole superiori, sono 18 gli iscritti alla prima dell'Istituto tecnico-linguistico del 'Sacro Cuore'. Anche in questo caso si tratta di una leggera crescita rispetto al precedente anno scolastico.

Luca Suprani

Nel 2007 crescono gli incarichi esterni affidati dai Comuni della Bassa Romagna Consulenze, Alfonsine come Lugo Entrambi gli enti hanno erogato oltre 257mila euro

Alfonsine se la gioca a pari merito con Lugo. Sono questi i due Comuni della Bassa Romagna a fare la parte del leone nel campo delle consulenze esterne, secondo il report pubblicato dal ministero della Funzione pubblica, relativo al 2007. Spicciolo più, spicciolo meno, entrambi hanno staccato parcella in un anno per ol-

tre 257mila euro. In gran parte contributi necessari per affidare incarichi legali o di collaudo. Ma non mancano conferenze, letture animate per i bambini e organizzazione di concerti. Terzo gradino del podio per Conselice, con 52mila 173 euro. A seguire, Russi, con 22mila 489, e la piccola Bagnara, che ha richiesto la par-

tecipazione di figure esterne alla macchina amministrativa - tra l'altro - per un incarico di progettazione per l'allestimento del museo del castello. Mancano all'appello i comuni di Bagnacavallo e Sant'Agata: le uniche due amministrazioni che non hanno comunicato al ministero l'elenco di eventuali consulenze esterne.

LUGO - Quasi seicentomila euro. Ecco quanto hanno speso i dieci Comuni della Bassa Romagna in consulenze esterne nel 2007. Lo rivela il rapporto del ministero della Funzione pubblica, pubblicato ieri. Dati che mostrano un balzo in avanti, rispetto a quelli dell'anno precedente. Se Lugo, infatti, ne aveva affidati circa 343mila - e nel rapporto 2007, che spesso però completa i dati del 2006 - registra solo 257mila 760 euro, spicciolo più, spicciolo meno - scala invece la top ten Alfonsine, con 257mila 370 euro. Comune che nel 2006 si era fermato a 80mila. Si tratta, per lo più, di collaudi tecnici e affari di straordinaria amministrazione, da risolvere con professionalità esterne. Dalla progettazione di un tombamento fognatura in borgo Fratti - 12mila 972 euro - a questioni legali, come le parcella da staccare per tutelare gli interessi del Comune a causa di ricorsi al Tar da parte di privati cittadini o aziende. Ma si trovano anche 250 euro per la rassegna "LiberaDonna", o i 262 per "Pensiero, narrazione e voce". Alla voce cultura, anche le letture animate - con competenze che vanno dai 312 ai 960 euro - e i concerti. Come i 2mila e 30 euro per organiz-

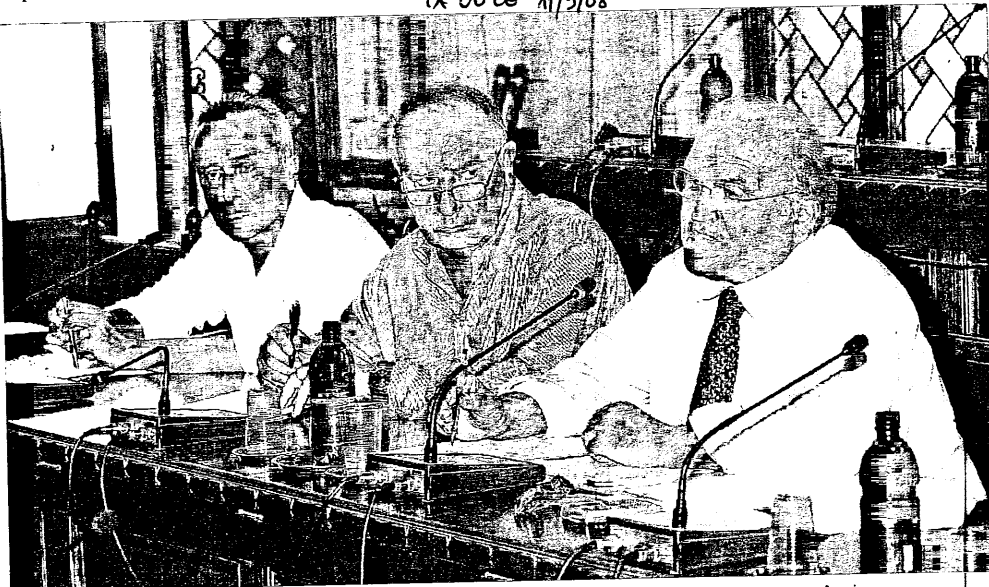

I sindaci della Bassa Romagna anche nel 2007 non hanno rinunciato alle consulenze esterne. Anzi

zare una rassegna jazz tra marzo e giugno, o una serata musicale al Parcobaleno, per 350 euro. Ci sono poi le conferenze per i genitori - una, il 12 luglio, è venuta a costare

2mila 335 euro, un'altra, il 29 gennaio, solo 360 - e le sagre. Lugo, capoluogo della Bassa Romagna, continua nel trend rivelato rispetto al 2006, con spese dedicate alla reda-

zione di progetti informatici e per la riorganizzazione gestionale. Non mancano seminari per l'aggiornamento dei dipendenti - spesi, tra l'altro, 2.520 euro per un corso su

amministrazione e finanza - o per studi sul passaggio da associazione intercomunale a Unione dei Comuni - 9.120 euro - o per consulenze al sindaco "per le attività di coordina-

mento, indirizzo e controllo" legate alla trasformazione delle ex Ipb in Asp (9.518 euro). Terzo gradino del podio per Conselice, che ha investito oltre 52mila euro. Mille e duecento dei quali per la catalogazione on line del fondo fotografico Venturini e 1.320 per la gestione dello sportello immigrati - per il quale, tuttavia, si sono erogati solamente 660 euro. Nella hit parade, compare poi Russi, con 22mila 489 euro. Per lo più, denari spesi per sondaggi: indagini sui comportamenti d'acquisto nel centro storico (4800 euro), e sulla percezione delle problematiche del traffico (3600). A cui si è cercato di dare risposta con uno studio apposito (12.089 euro). Infine, una parcella da 2mila euro per la redazione di un piano di massima sulla raccolta differenziata dei rifiuti a domicilio. Per quanto riguarda Bagnara, gli unici importi erogati - secondo il reportage del ministero - sono gli ottomila e rotti per l'incarico di progettazione dell'allestimento del museo del castello e i duemila per la redazione del periodico comunale. Tuttavia, proprio il museo, ha richiesto altre consulenze, già messe a bilancio, i cui importi verranno saldati nel 2008.