

Un milione per valorizzare la rocca

In arrivo risorse comunitarie anche per il Museo di Villanova

di Monia Savioli

LA JOLE 15/7/08

LUGO. Un milione euro per valorizzare la Rocca ed i percorsi turistici ad essa legati. Il progetto unitamente al restyling del Museo delle erbe palustri di Bagnacavallo, è stato presentato con il marchio dell'Unione dei Comuni, attraverso la provincia, alle richieste di finanziamento legate ai piani operativi regionali.

Le risorse di natura comunitaria, gestite dalla regione, sono state accordate. Per la Rocca, il finanziamento è suddiviso fra il contributo di 350.000 euro del Piano Operativo Regionale ed i 650.000 euro messi a disposizione dall'ente beneficiario, quindi dal Comune.

Il progetto legato al museo delle erbe palustri è inserito al contrario in un ambito più ampio inerente la valorizzazione del Parco del Delta del Po. Anche in questo caso le risorse necessarie globalmente ammontano a un milione di euro divisi fra il contributo di 600.000 euro messo a disposizione del Por e quello di 400.000

euro di competenze del comune di Bagnacavallo e della provincia. L'apertura di nuovi spazi e percorsi nella Rocca di Lugo rappresenta il cuore del progetto che ha ampie finalità turistiche. Infatti è previsto che la nuova offerta possa generare un aumento di almeno 100.000 visite in un anno, pari ad un 25% di presenze turistiche in più con evidenti riflessi positivi sulle attività del mercato e sull'occupazione. Il trend è già in crescita ora con un aumento degli arrivi, nel triennio 2005-07 del +170% (da 6533 a 17633) e delle presenze passate da 14352 a 32658 (+128%). «Tutto questo - si legge nel progetto - conferma le reali potenzia-

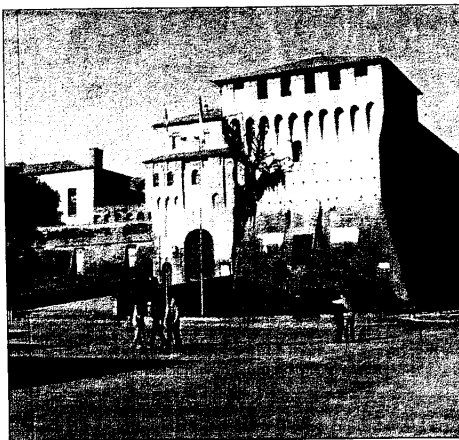

La Rocca di Lugo è una delle tappe obbligate per i turisti in visita nella Bassa Romagna

lità di sviluppo turistico che l'intervento qui previsto dovrebbe certamente favorire in modo significativo». In sostanza la realizzazione delle opere finanziate in parte dal contributo consentiranno di restaurare e aprire al pubblico il Salone Estense

in corso di restauro, per destinarlo a sala per conferenze, ad eventi espositivi e a punto di incontro per i visitatori della Rocca; di restaurare e riaprire al pubblico il locale un tempo occupato dal museo Baracca, attualmente non agibile, per

destinarlo ad attività espositive; di collegare questi due spazi con la sala ex Pescherie ampliando in modo significativo la capacità espositiva della Rocca attraverso la Torre del Soccorso; di restaurare e rendere quest'ultima, di collegare la Corte interna, attraverso la sala Ex Pescherie con la piazza Garibaldi. A questo si aggiunge l'intenzione di sviluppare ulteriormente i percorsi sui quali si snoda ormai da anni l'offerta turistica e promozionale della città vale a dire il percorso Estense, a valenza sovramunale, di cui la Rocca ed il suo Salone sono la principale attrazione, il percorso dedicato a Francesco Barac-

ca ed al suo Cavallino Rampante divenuto simbolo della Ferrari nel mondo ed il percorso commerciale, che unisce il Pavaglione alle piazze del mercato.

I lavori saranno realizzati in due stralci funzionali. Nel primo è compreso il restauro del Salone Estense, delle sale della Torre sud-est, del sottoportico su piazza Martiri e del camminamento per 500.000 euro. Nel secondo sono inseriti i restanti interventi, quindi il restauro della Torre del Soccorso e di collegamento con la sala ex Pescherie e piazza Garibaldi, per 500.000. In questo caso l'affidamento dei lavori è previsto, da progetto, entro il 2009.

LAVORI DI URBANIZZAZIONE

Area produttiva Margotta, concluso il primo stralcio

LA JOLE 15/7/08

SONO stati completati i lavori di urbanizzazione del primo stralcio dell'intervento 'Lugo/Voltana-Strada provinciale Margotta' realizzato da Stepra per promuovere lo sviluppo economico e imprenditoriale del territorio. L'area di intervento è situata in fregio alla provinciale Margotta a Voltana e ha un'estensione complessiva di 55mila metri quadri. I lavori del primo stralcio, iniziati a febbraio 2008, sono terminati in questi giorni ed è stata già accesa l'illuminazione pubblica per le operazioni di collaudo. «Si tratta di un'opera molto importante per la nostra comunità», ha sottolineato il sindaco Raffaele Cortesi.

Lugo Completati i lavori di urbanizzazione della nuova area produttiva da 55mila mq. A settembre il taglio del nastro Stepra decolla a Voltana

LUGO. Sono stati completati i lavori di urbanizzazione relativi al primo stralcio dell'area produttiva artigianale di Voltana realizzata da Stepra, la società di marketing territoriale creata da Provincia, Camera di Commercio e da tutti i Comuni della Provincia di Ravenna nonché dalla Comunità Montana dell'Appennino Faentino, per promuovere lo sviluppo economico e imprenditoriale del territorio provinciale. L'area di intervento, che sarà sviluppata per

fasi successive, è situata in fregio alla strada provinciale Margotta a Voltana e ha un'estensione di complessivi 55.000 metri quadri, dalla quale si ricaveranno circa 43.000 metri quadrati di lotti vendibili. Il completamento dell'urbanizzazione dell'area ha già fatto pervenire una prima richiesta di assegnazione. I lavori del primo stralcio, iniziati a febbraio 2008, sono terminati in questi giorni e si è già provveduto ad accendere l'illuminazione pubblica

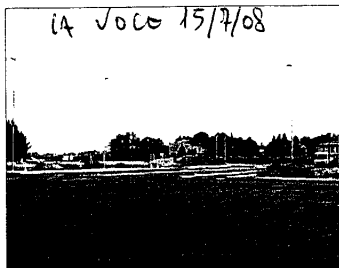

L'area a destinazione artigianale e produttiva lungo la provinciale Margotta

dell'area per le normali operazioni di collaudo. L'opera verrà inaugurata ufficialmente alla presenza del direttore di Stepra Paolo Giunchi, del vice presidente della Provincia con deleghe politiche per lo sviluppo, politiche per industria artigianato e commercio e programmazione territoriale, Bruno Baldini, e del presidente di circoscrizione di Voltana Enrico Marangoni, nel prossimo mese di settembre, in data ancora da definire.

Taroni: "Prima di schierarci discutiamo dei temi elaborati dal tavolo" Elezioni, pressing dei cattolici lughesi

LA JOLE 15/7/08

LUGO. In vista delle elezioni comunali del 2009 i cattolici lughesi non stanno alla finestra. Vogliono contare, con un'apertura di credito verso tutti, ma solo sui temi - quelli elaborati dal Tavolo promosso dalle Acli, e che vede insieme associazioni, cittadini e uomini politici confrontarsi sui cardini della dottrina sociale della Chiesa. Senza questo punto di condivisione, si diffiderà di qualsiasi schieramento. «Le indicazioni elaborate nei laboratori - sottolinea il coordinatore del Tavolo dei cattolici, Giuseppe Taroni - sono valutate molto positivamente dalla Diocesi di Imola e dalle amministrazioni del comprensorio lughese». Giudizi bipartisan, che vanno dal Pd al Pdl. Passando per l'Udc. Valutazioni, par di capire, più care quando arrivano dal Partito democratico. Ad ogni modo - aggiunge - ci sono tutte le condizioni "per un ampio ed approfondito dibattito programmatico che porti, coerentemente, all'individuazione delle necessarie alleanze". Passando anzitutto dal metodo delle elezioni primarie per la scelta degli amministratori da proporre. «Rivendi-



chiamo - conclude - la priorità del confronto costruttivo fra cattolici di diverse esperienze partitiche, e ci auguriamo che l'azione dei partiti sappia approdare a maggioranze sempre più omogenee

e più attente, nel programma e nell'azione, alle aspettative del mondo cattolico". Un chiaro messaggio per il vascello del Pd, perché imbarchi l'Udc, e lasci a terra la sinistra.

Invito al Partito democratico perché crei maggioranze più omogenee

Sotto la Rocca l'estate accende il dibattito politico in vista delle elezioni comunali del prossimo anno

Musiche tra Medioevo e Rinascimento a Voltana All'Arginino, i luoghi dello spirito e del tempo

LUGO. Si intitola "Jokulatores. Musiche in Europa tra medioevo e rinascimento" il concerto in programma venerdì alle 21 sul sagrato della chiesa dell'Arginino di Voltana. Con Jasmina Matijevic, soprano; Marija Sabljic, mezzosoprano; Ana Mladenovic, flauto dolce e cornamusa; Aleksandar Jovan Krstic, flauto dolce; Srdjan Stamic, viola da gamba; Andrija Sagic, percussioni; Ljubomir Dimitrijevic, flauto dolce, cornamusa, fidel. Il gruppo di musica antica "Jokulatores" è stato formato nel 1995 dal docente del Conservatorio di Belgrado, Ljubomir Dimitrijevic/0107, già affermato come uno dei massimi esperti di mu-

sica antica in Serbia. I componenti del gruppo si sono formati presso il Dipartimento di musica antica del Conservatorio sotto la sua guida. Hanno eseguito numerosi concerti in Serbia, Grecia, e in Italia da 4 anni partecipano al Festival medievale "Ferie delle Messi" di San Gimignano. L'appuntamento, ad ingresso libero, è organizzato dall'associazione Collegium Musicum Classense, Consulta di Voltana. Fondazione Teatro Rossini e gode del patrocinio del Comune di Lugo. Il concerto inaugura la rassegna "I luoghi dello spirito e del tempo 2008", che si svolgerà in pievi, chiese e altre sedi fino al 28 agosto.

Si costruirà molto tra la stazione e Cotignola. La città crescerà attorno al polo scolastico

Lugo: 3mila case in più

Il Psc detta le regole per lo sviluppo dei prossimi 15 anni

LA VOCE 15/7

LUGO - Quasi duemila e novecento. E' questo il tetto massimo di nuovi alloggi che il documento definitivo del Psc della Bassa Romagna riserva per Lugo, su un totale di 15mila alloggi per i dieci comuni, realizzabili nei prossimi 15 anni.

La landa delle opportunità del mattone è avvistata, oltre che a Lugo città - che con il 75% di nuovi alloggi farà la parte del leone - anche a Voltana, poi, in misura decrescente, a San Bernardino, Santa Maria in Fabriago, Villa San Martino, San Potito, Bizzuno. Per la città di Baracca, si individuano sette ambiti da riqualificare per una superficie territoriale di circa 29,5 ettari. All'interno di tali ambiti 14,9 ettari circa potranno essere oggetto di interventi di vera e propria trasformazione urbana, in quanto attualmente occupati da attività produttive dismesse o incompatibili.

► A pagina 23

Martedì 15

Luglio 2008

LUGO LA VOCE

Lugo Il Psc stabilisce un tetto massimo di 2885 case, tra nuovi e vecchi edifici

Il mattone guarda a sud

La landa delle opportunità individuata oltre i binari

LA VOCE 15/07/08

LUGO - Quasi duemila e novecento. E' questo il tetto massimo di nuovi alloggi che il documento definitivo del Psc della Bassa Romagna riserva per Lugo, su un totale di 15mila per i Dieci comuni, realizzabili nei prossimi 15 anni. Di queste 2885 residenze teoriche, 675 si potranno ricavare attraverso il completamento di piani urbanistici già approvati; circa 235 potranno essere ottenuti attraverso il recupero e riuso del patrimonio edilizio sparso nel territorio di campagna, mentre circa 280 potranno essere realizzati all'interno del territorio urbanizzato, attraverso interventi di riqualificazione. Sulla base di queste stime, precisa il super piano regolatore, si possono quindi ottenere complessivamente circa 1190 alloggi senza alcuna urbanizzazione di ulteriori aree, mentre 1520 (circa) saranno realizzabili utilizzando nuovi insediamenti. Una potenzialità che potrà essere elevata fino a 1870 alloggi in caso di acquisizione di quote in base alle politiche di incentivazione dell'edilizia a contenuti sociali: una faccenda che andrà definita in sede di approvazione del Psc, prevista per il 2009.

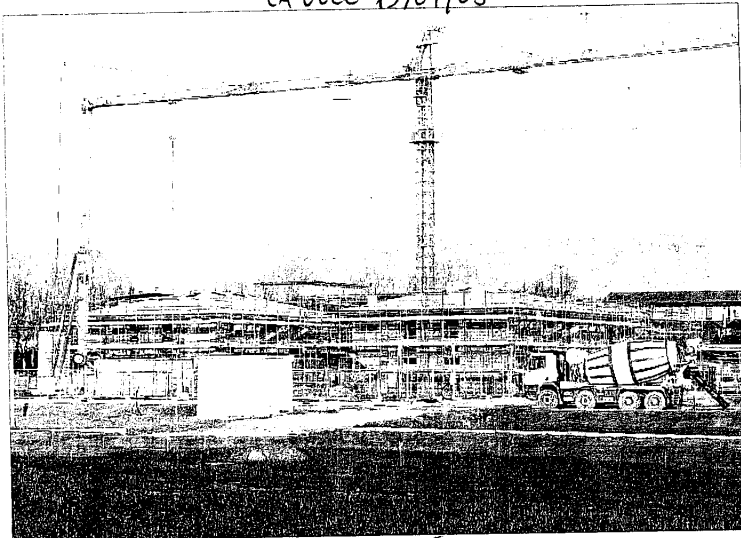

Il documento in via di approvazione disegna la mappa dei cantieri per i prossimi quindici anni. A Lugo, e in tutta la Bassa Romagna

Previsti sette ambiti di sviluppo urbanistico tra la stazione e Cotignola

Rispunta il progetto del polo scolastico: lì intorno crescerà la città del futuro

ificare per una superficie territoriale di circa 29,5 ettari. All'interno di tali ambiti 14,9 ettari circa potranno essere oggetto di interventi di vera e propria trasformazione urbana, in

quanto attualmente occupati da attività produttive dismesse o incompatibili, mentre i restanti 14,6 ettari sono rappresentati da porzioni già occupate da funzioni residenziali, al-

l'interno delle quali il Psc prevede interventi di recupero e riqualificazione urbana. Il principale ambito di sviluppo residenziale, è individuato oltre la ferrovia, a sud della

stazione. Lì, in un'area occupata da attività produttive dismesse, si prepara il futuro edilizio lughese.

Un'altra fetta golosa, viene individuata in adiacenza a via Piano Caricatore, a ridosso delle aree di trasformazione destinate al polo scolastico, di circa 55.459 mq di estensione complessiva. Per entrambi gli ambiti, in considerazione della vicinanza della stazione e del futuro e chiacchieratissimo polo scolastico, si disegna un mix di funzioni, che solo parzialmente consideri il residenziale, e che comprendono la realizzazione di servizi, uffici e attività commerciali.

A sud-est, in un'area di 66.500 mq di estensione complessiva, collocata fra la ferrovia e la via Provinciale Cotignola, si prevede un intervento di riqualificazione urbana, con la costruzione di nuove residenze, parcheggi e aree verdi. Due altri ambiti, di circa 15.800 mq e di circa 6.400 mq di estensione complessiva, sono invece recuperati sul fronte occidentale. Entrambi, per la verità, oggetto di previsioni di trasformazione nel Prg attuale, e costituiti da piccoli insediamenti produttivi e artigianali che si prevede di spostare, a vantaggio di una trasformazione sostanzialmente residenziale. Un ultimo tassello, a nord, riguarda infine un'area di 29.200 mq (in pratica il vecchio insediamento del consorzio agrario) lungo il Circondario. Qui, il Psc detta una destinazione d'uso mista: non solo residenziale, ma anche servizi e negozi.

LA VOCE 15/7/08

Il 75% nel capoluogo il resto nelle frazioni
Per il lughese 166.980 mq di nuovi insediamenti

LUGO - Nei prossimi 15 anni, il periodo di validità del Psc della Bassa Romagna, si prevede per Lugo e frazioni una crescita urbanistica per 166.980 metri quadrati di nuovi insediamenti. Una quota non inferiore al 75% delle potenzialità complessive è destinata al capoluogo, ma anche Voltana non scherza: per la frazione più grande di Lugo, si fissa un limite di 17600 metri quadrati di costruito. A San Bernardino 4400 mq.; 2200 metri quadrati ciascuno per le località di Giovecca, San Lorenzo, Santa Maria in Fabriago, Ascensione e Belricetto. Un po' di più a Villa San Martino, con 4400 mq., e a San Potito e Bizzuno: le due frazioni potranno crescere, ciascuna, di 3850 mq. Sul fronte edilizia residenziale sociale (alloggi in locazione di proprietà pubblica o privata, a canone concordato o calmierato, con procedure di accesso regolate attraverso bando), il Psc si pone l'obiettivo di ricavarne almeno il 20% tra gli alloggi costruiti in nuovi insediamenti.

Concorso sui cani, tante le adesioni

TA ottenendo numerosi consensi la 3° edizione di 'C'è sempre un cane', il concorso fotografico destinato agli amanti degli animali, promosso dall'Enpa di Lugo. Un interesse che si estende oltre i confini della nostra provincia, con opere di autori provenienti da tutta Italia. «Siamo molto soddisfatti — afferma Giovanna Buscaroli, presidente dell'Enpa Lugo — per i risultati finora ottenuti, visto l'elevato numero di richieste di informazioni che riceviamo quotidianamente. E' ancora presto per tracciare un bilancio definitivo, visto che manca un mese alla scadenza dei termini di consegna, ma i segnali che abbiamo per partecipazione e bellezza delle opere presentate, sono molto positivi». Gli organizzatori invitano chi volesse cimentarsi in uno 'scatto animale' a presentare le foto entro il 2 agosto.

«Partecipare al concorso — aggiunge la Buscaroli — significa compiere un gesto di generosità e solidarietà a favore degli animali». I fondi raccolti attraverso il concorso verranno infatti interamente devoluti alle strutture che si occupano degli animali abbandonati del comprensorio lughese per sostenere le spese veterinarie, l'acquisto di cibo e farmaci. Il regolamento è pubblicato su www.labassaromagna.it e sui principali portali di fotografia, ulteriori informazioni possono essere richieste alla casella e-mail lugo@enpa.org. La premiazione delle opere ammesse è prevista sabato 30 agosto alle Peschiere della Rocca di Lugo, alle 18, alla presenza delle autorità locali e dei fotografi naturalisti Milko Marchetti e Sergio Stignani.

Domani le premiazioni del "Palio della Bassa Romagna" alla piscina di Lugo Dopo la fatica, è il tempo degli allori

LUGO - Dopo 45 giorni di gare, divertimento e passione, è giunto anche il grande momento conclusivo della terza edizione del "Palio della Bassa Romagna", la mini Olimpiade organizzata dal comitato Uisp Bassa Romagna con il patrocinio dei dieci Comuni del territorio. Domani, a partire dalle 20, il parco della piscina comunale di Lugo ospiterà infatti tutte le premiazioni della manifestazione. Sarà il momento per applaudire i portacolori della rappresentativa di Lugo Nord, vincitrice del Palio per la terza volta consecutiva, ma anche per tributare i giusti elogi a tutti gli altri partecipanti all'iniziativa, dai singoli vincitori nelle discipline proposte, alle squadre che hanno trionfato nei tornei degli sport più popolari come calcio, basket e volley, per arrivare infine al lunghissimo elenco di volontari e semplici appassionati che hanno reso possibile il successo della manifestazione. Se il gonfalone più ambito andrà ancora una volta ai portacolori di Lugo Nord, verranno



Cristiana Soldati A lei il premio come miglior atleta donna 2008

consegnate targhe e riconoscimenti vari anche a coloro che si sono distinti per il loro spirito sportivo, di aggregazione, socializza-

zione e che hanno dimostrato doti organizzative degne di nota. Da segnalare, i premi individuali come atleta donna ed atleta uomo che toccheranno a Cristiana Soldati, rappresentante di Lugo Voltana, e Massimo Lucchesi per Bagnara di Romagna. Il programma della serata prevede un breve discorso introduttivo del presidente della Uisp Bassa Romagna Marco Pirazzini e a seguire gli interventi dei sindaci e assessori allo Sport dei Comuni coinvolti nel Palio, tutti invitati alla premiazione finale. Sarà poi la volta delle premiazioni e successivamente della festa, approfittando dell'apertura serale straordinaria di tutto l'impianto della piscina estiva di Lugo. L'intera serata verrà trasmessa e potrà essere seguita in diretta radiofonica sulle frequenze dell'emittente locale Radio Rcb (Fm 101.3, 95.5, 91.0). Per consultare risultati e classifiche complete del "Palio della Bassa Romagna" è possibile collegarsi al sito web www.uisplugo.it alla pagina "Palio".

Al liceo scientifico Ricci Curbastro sono trenta i "cervelloni" col massimo dei voti

LUGO. Sono trenta i "cervelloni" che hanno superato l'esame di Stato con il punteggio di 100/100 al Liceo Scientifico Statale G. Ricci Curbastro. Di questi tre hanno ottenuto anche la lode.

In totale sono stati 219 i candidati interni hanno superato l'esame di stato. Non ci sono stati bocciati.

Ma vediamo chi sono gli studenti che hanno conseguito il punteggio di 100/100.

Indirizzo scientifico. Sez. A: Alessandro

Catanesi, Giulia Verlicchi. Sez. A1: Katia Anconelli, Isabella Gianstefani, Cristina Scardovi. Sez. B: Claudia Falzoni, Beatrice Landi (con lode). Sez. C: Martina Dal Borgo, Lidia Guerra (con lode), Giulia Poletti, Enrico Suzzani (con lode), Laura Venieri.

Indirizzo Linguistico Progetto "Brocca". Sez. L: Giada Baroncini, Lorenzo Dini, Gina Cristina Grecu, Chiara Trapanese.

Indirizzo Socio-Paico-Pedagogico Pro-

getto "Brocca". Sez. P1: Denise Castelli. **Indirizzo Scientifico Tecnologico Progetto "Brocca".** Sez. T: Maria Giorgia Barbieri, Cristina Cortesi, Elena Sgubbi; Sez. T1: Gianmaria Leoni, Alice Morigi, Daniela Rambelli.

Indirizzo classico. III A CL: Roberta Luccaccini, Angela Mazzari, Maria Elena Morsiani, Maria Giulia Parmiani, Chiara Pavesi. III B CL: Anna Giulia Bagnara, Eleonora Della Bella, Giorgia Giuliani.

A Lugo sono trentuno i liceali 'supermaturi', per tre c'è anche la lode

ONO 31 gli studenti del liceo di Lugo che hanno ottenuto il massimo punteggio, 100 centesimi, all'esame di maturità sostenuto nei giorni scorsi. Come sottolinea la dirigente scolastica Mariangela Liverani, tutti i 219 candidati interni del liceo scientifico 'Ricco Curbastro' e del liceo classico 'Trisi-Graziani' hanno superato l'esame.

Questo l'elenco dei 'supermaturi'. **Indirizzo scientifico.** Sezione A: Alessandro Catanesi e Giulia Verlicchi; sezione A1 Katia Anconelli, Isabella Gianstefani e Cristina Scardovi; sezione B: Claudia Falzoni e Beatrice Landi (quest'ultima ha ricevuto anche la lode); sezione C: Martina Dal Borgo, Lidia Guerra (con lode), Giulia Poletti, Enrico Suzzani

(con lode) e Laura Venieri. **Indirizzo linguistico, progetto 'Brocca'.** Sezione L: Giada Baroncini, Lorenzo Dini, Gina Cristina Grecu e Chiara Trapanese. **Indirizzo socio-psico-pedagogico progetto 'Brocca'.** Sezione P1: Denise Castelli. **Indirizzo scientifico tecnologico progetto 'Brocca'.** Sezione T: Maria Giorgia Bar-

bieri, Cristina Cortesi e Elena Sgubbi; sezione T1: Gianmaria Leoni, Alice Morigi e Daniela Rambelli. **Indirizzo classico.** Sezione A CL: Roberta Luccaccini, Angela Mazzari, Maria Elena Morsiani, Maria Giulia Parmiani e Chiara Pavesi; sezione B CL: Anna Giulia Bagnara, Eleonora Della Bella, Giorgia Giuliani.

RIOT FEST

Dopo X-Factor, Morgan torna "solo" da musicista

Massa Lombarda, questa sera il recital al piano per ripercorrere la sua carriera

di Luigi Bertaccini

MASSA LOMBARDA. Prosegue il piccolo ma agguerrito Riot fest a Massa Lombarda, con un appuntamento che ospita uno dei nomi più chiacchierati della musica italiana. Morgan, che si esibirà Martedì 15 in un concerto per voce e pianoforte.

L'esposizione mediatica che ha travolto Marco "Morgan" Castoldi in questi mesi, grazie alla sua partecipazione "obliqua" e appassionata al reality "X-Factor" ancora una volta però ha un po' messo in secondo piano la musica, che è la grande musa e passione dell'artista lombardo.

Il musicista e presentatore ha pubblicato due nuovi dischi

Che non ci si può, ne deve, dimenticare essere uno dei talenti più brillanti cresciuti nell'onda del "neo rock" italiano degli anni '90 con i suoi Bluvertigo.

Una carriera da vera rock star, tra vita privata costantemente sotto i riflettori, in maniera un po' voluta e un po' rifuggita, con frequenti apparizioni televisive che lo hanno reso un personaggio dall'alto profilo mediatico. Ma dall'altra parte c'è un musicista di grande talento che sa plasmare la materia pop come pochi altri nel nostro paese, e le sue produzioni discografiche, tre dischi, di cui uno il rifacimento completo del classico album di Fabrizio De André "Non al denaro, non all'amore, né al cielo", lo dimostrano.

Ora sull'onda del successo

del programma tv ideato da Simona Ventura - e, diciamo così, la vera star non è stata né lei né i protagonisti, ma proprio Morgan - sono uscite una raccolta dei suoi lavori solisti intitolata "E successo a Morgan", ed una reunion con i Bluvertigo incisa su disco durante la registrazione del programma "Storyteller".

Quindi una sorta di punto di ripartenza per lui, con il passato che ritorna, ed il futuro ancora imprevedibile, che adesso passa attraverso queste performance intime, quasi a voler placare l'improvviso ciclone che lo ha coinvolto. Così con l'aiuto del pianoforte Morgan in questo recital per solo piano ripercorre le tappe della sua carriera, asciugando le sue canzoni da ogni arrangiamento e lasciando alla forza delle melodie e dell'interpretazione la possibilità di intercettare le intuizioni della sua scrittura.

Concerto annunciato per le 21.15, con ingresso a 12 euro, biglietto ridotto per gli under 26 e gli over 65 a 10 euro.



L'eccentrico Morgan, ex leader dei Bluvertigo, questa sera al Riot Fest

Solo soletto, Morgan al Riot Fest di Massa

MASSA LOMBARDA - Morgan lo abbiamo visto in tv con quel fare un po' spocchiosetto. E allora stasera proveremo a cambiare idea. Lo cantava anche lui, tempo fa: "Svincolarsi dalle convinzioni, dalle pose, dalle posizioni". Così diceva Marco Castoldi, e noi lo prendiamo in parola, curiosi di vedere che combinerà al Riot Fest di Massa Lombarda. Dalle 21.30 sarà lì, solo soletto, per un recital pescato nelle sonorità di Canzoni dell'appartamento e dell'ultimissimo Da A ad A (sottotitolo: Teoria delle catastrofi). Parole e musica per parlare di amore, di ossessione, di morte, di poesia, di divorzio, di malattia, di figli, di incubi, di genitori. Di assenze e di presenze. Di Morgan. Sul palco del Riot Fest, all'arena spettacoli di via Rabin, alle



Morgan in recital

21.30. Il concerto sarà aperto dalla band vincitrice del Jyl Contest, "Freak Out!". Biglietti: intero a 12 euro; ridotto (under 26, over 65, soci Iler e Copura) a 10 euro. Stessa cifra se acquistata in prevendita. Info: 0545 985890. Risponde il Comune di Massa Lombarda.

MASSA LOMBARDA Questa sera al 'Riot Fest' è di scena Morgan

DOPO L'ATTESO appuntamento con l'attore-narratore Marco Paolini (nella foto) che ieri sera ha aperto la rassegna degli appuntamenti, proponendo assieme ai "Mercanti di liquori" lo spettacolo "Song 32, concerto variabile", prosegue a Massa Lombarda il "Riot fest 2008". Nell'area feste di via Rabin, questa sera (alle 21.30) sul palco del "Riot" salirà un altro atteso ospite: il musicista milanese Morgan, reduce dal successo televisivo ottenuto con la trasmissione "X Factor" su Rai Due, il reality musicale che lo ha visto protagonista nei panni dell'esperto che giudicava i cantanti. Morgan si esibirà da solo, suonando al

pianoforte, e sarà il protagonista appunto di "Recital-solo", spettacolo in cui spazierà nel suo repertorio da solista proponendo in particolare brani tratti dagli ultimi due album "Da A ad A-Teoria delle catastrofi" e "Canzoni dell'appartamento". Inoltre Morgan eseguirà anche celebri brani di De André, Tenco, Bindi e altri autori che hanno fatto la storia della musica leggera italiana. Insomma, l'eccentrico cantautore sarà una sorta di "jukebox" vivente e fare una scaletta della serata risulta così quasi impossibile. I bi-

glietti per stasera costano 12 euro gli interi e 10 i biglietti ridotti (per under 26 e over 65).

La terza serata sarà dedicata al rock con 'The Styles' e due band locali

Domani, mercoledì, la terza serata del "Riot Fest" sarà incentrata sul gruppo rock-punk "The Styles", il cui concerto (ingresso gratuito) sarà preceduto dall'esibizione dei due finalisti del concorso Jyl contest: i "Medioceano" e gli "Scott Mary". Il "Riot fest" si concluderà sabato 19 luglio con la festa del 50° anniversario della nascita dell'Avis: verrà proposta in particolare una Festa della birra.

