

PIANO TRAFFICO

Cambiano i sensi unici in varie strade del centro

Novità nelle vie Cento e Passamonti

E' IN dirittura d'arrivo il nuovo Piano Traffico, che cambierà alcuni aspetti della viabilità lughese e dei parcheggi. Più che di un 'nuovo' Piano Traffico, si tratta di un aggiornamento di quello già in essere, quindi prevede alcune variazioni importanti, tra cui la realizzazione di 7 nuove rotonde, ma non stravolge l'attuale assetto viario, specie nel centro città. Alla prima fase, che ha visto i tecnici impegnati ad individuare le problematiche su cui intervenire, ne è seguita una seconda, che ha portato alla realizzazione di un Master Plan, documento contenente le indicazioni sugli interventi da realizzare. Il Master Plan sarà sottoposto al vaglio del consiglio comunale nella seduta di giovedì prossimo, 29 novembre, al fine dell'adozione del progetto. Seguirà il periodo in cui i cittadini e le associazioni potranno presentare eventuali osservazioni, dopo di che, all'inizio del 2008, il Piano Traffico tornerà in consiglio comunale per l'approvazione. Un 'nodo' da risolvere sarà senz'altro quello riguardante il parcheggio di piazza Garibaldi, che secondo il nuovo Piano Traffico dovrebbe essere messo a pagamento per un totale di una trentina di posti, adiacenti alle ex Pescherie della Rocca. Un'ipotesi che non piace alle associazioni di

categoria, che hanno già annunciato 'battaglia' su questo aspetto e di certo lo faranno presente in occasione dell'incontro con il Comune previsto a inizio settimana. Ma i cambiamenti riguardanti la zona della Rocca non sono tutti qui: sono infatti previsti alcuni cambiamenti nei sensi unici, a partire dal tratto di via Risorgimento compreso tra largo Relencini e via della Libertà, che non sarà più a doppio senso di marcia, ma a senso unico verso l'esterno. Largo Relencini sarà invece messo interamente a senso unico in direzione centro, via della Libertà resterà a senso unico in uscita, mentre il senso di marcia della strada che corre lungo le ex Pescherie sarà ribaltato, ovvero trasformato in senso unico in direzione ovest. Quest'ultima proposta piace alle associazioni di categoria, che invece non approvano il senso unico previsto in via Risorgimento. Altri provvedimenti sono poi scaturiti dalle richieste dei residenti di singole zone: è questo il caso della zona di via Passamonti, dove è previsto il ribaltamento dei sensi unici di questa strada e della parallela via Cento, oltre al doppio senso di marcia nel tratto di

via Garibaldi compreso tra l'Circondario Sud e Passamonti il ribaltamento del senso unico nel tratto di via Fermi con so tra le vie Lumagni e Garit che quindi sarà in entrata e centro anziché in uscita.

RIBALTAMENTI
Direzione di marcia
invertita in via
Fermi. Via Fossa,
stop al doppio senso

ora. In base a problemi segnalati dai commercianti di via Tellari poi previsto il ribaltamento del senso unico di via Passamonti o di via Vignani, strade parallele che hanno lo

senso di marcia. Su richiesta dell'amministrazione comunale è poi stato progettato, in via Fossa, l'insediamento del senso unico in uscita: questa strada, che collega via Lumagni al viale Oriani, attualmente è a doppio senso di marcia, con paraggi su entrambi i lati, ma trattandosi di una strada non molto trafficata è stata data la priorità alle esigenze di parcheggio, lasciando di fatto la sosta su entrambi i lati mantenendo il senso unico con so via Circondario Sud. Anche nella zona di via Vignani non previsti cambiamenti, tranne l'insediamento del senso unico in uscita nel tratto di via Villa Passamonti preso tra via Circondario Sud e via Paurosa.

Lorenza Mon

Rivoluzione dei parcheggi: in piazza Garibaldi solo un'ora per sostare gratis

LA VOCE 24/11

Centro blindato alle auto

Lugo: più strisce blu con il nuovo piano del traffico

LUGO - Il nuovo piano del traffico di Lugo dà il via libera alla conquista delle strisce blu. Il Comune, infatti, ridisegna il quadro della sosta per il centro. Strisce blu per un perimetro più ampio, dove tutti i parcheggi diventeranno a pagamento. E strisce arancione per il disco orario, che si allarga fino a coincidere, tranne qualche rara eccezione, con il sistema dei circondari. Per il parcheggio a pagamento il progetto prevede una cornice che va, approssimativamente, da via Acquacalda a viale Bertacchi, e da viale Miraglia a via Ricci Curbastro, con una propaggine più estesa verso viale Masi. Piazza Garibaldi, per i tecnici che hanno redatto il piano traffico e i vertici della polizia municipale, è considerato un parcheggio saturo, che va liberato. Per i pendolari via libera solo nei parcheggi di piazza XIII Giugno, del Penny, di Circondario Ponente e di largo Gramigna.

► A pagina 23

Brusca frenata ai parcheggi liberi e centro off limits alla sosta dei pendolari

Lugo blindata col Piano traffico

Continua l'avanzata delle righe blu. Si estende il disco orario

LA VOCE 24/11

LUGO - Altro che marcia indietro. La cavalcata della giunta Cortesi sulle strisce blu prosegue. Impetuosa, nel tirar su barricate per il centro storico. Dopo una piccola inversione su piazza Garibaldi, disponendo stalli a pagamento solamente di fronte alle Peschiere della Rocca, si estende comunque la sosta salata, dal centro verso la periferia. Mentre, per quella zona di frangia ai margini di aree a pagamento e per questo molto affollate dai pendolari che lasciano l'auto posteggiata, scatterà il disco orario. E' quanto prevede il Master plan del piano traffico, lo strumento definitivo sulla viabilità lughese al vaglio del Consiglio comunale il 29 novembre, e pronto a diventare realtà dal prossimo anno.

Sindaco impressionista

E' con due tratteggi di colore distinti che il Comune ridisegna il quadro della sosta per il centro di Lugo. Blu - e costoso - per un perimetro più ampio, dove tutti i parcheggi diventeranno a pagamento. E arancione per il disco orario, che si allarga fino a coincidere, tranne qualche rara eccezione, con il sistema dei circondari. Il rap del salasso: 70 cent un'ora

La prima area è quella delle strisce blu, dentro cui parcheggiare, dallo scorso febbraio, costa 70 centesimi all'ora. Il progetto prevede una cornice che va, approssimativamente, da via Acquacalda a viale Bertacchi, e da viale Miraglia a via Ricci Curba-



Piazza Garibaldi Massimo un'ora per la sosta a tempo

stro, con una propaggine più estesa verso viale Masi. Dentro quest'area, che corrisponde al cuore del centro storico della città, non rimarrà nemmeno un centimetro per la sosta libera. L'estensione della regolamentazione a tariffa dei parcheggi riguarderà in particolare l'intero corso Mazzini - ora solo per metà a pagamento -; via Compagnoni (con la trasformazione dell'attuale tratto a di-

scro orario, mentre la parte libera passerà a tempo); l'intera via Sassoli (ora a parcheggio libero); tutta via Fratelli Cortesi; il secondo tratto di via Risorgimento (attualmente libera verso viale Masi); e tutta via Poveronini. Più, ovviamente, il resto. Garibaldi fu ferito C'è nulla da fare. Piazza Garibaldi, per i tecnici che hanno redatto il piano traffico e i vertici della polizia

municipale, è considerato un parcheggio saturo; che va liberato. Per questo, si dispone una regolamentazione articolata: una parte dei posti auto - circa una trentina, a ridosso della Rocca - si trasformano a pagamento, mentre un'altra fetta di stalli, quelli della piazza vera e propria, resteranno a disco orario. Ma con possibilità più brevi: non più le attuali due ore, ma una sosta che non dovrà

oltrepassare i sessanta minuti. Con buona pace dei commercianti, che a quella piazza hanno sempre guardato come opportunità da offrire ai clienti, si prevedono corse da centometrista per lo shopping di chi lascerà l'auto all'ombra della Rocca. Arancione: condannati alla fretta

Con l'arancione il piano traffico determina il vero fossato per la città di

Baracca: l'area, molto ampia, dedicata al disco orario. Un perimetro che va dai circondari Nord (via Acquacalda e via Foro Boario) fino a viale degli Orsini, con una propaggine che si estende verso Sud intorno a via Passamonti e che avrà per cornice viale Circondario. I suoi confini sono, ad Ovest, lungo via Don Minzoni e, ad Est, su viale Del Pinedo, proseguendo per viale Masi.

E' il pendolare dove lo metto? Il documento sulla viabilità è chiaro: il vero problema della sosta è dovuto ai forestieri, a chi, per lavoro o diletto, frequenta la città. A danno dei posti auto per i residenti, sancisce il Piano traffico. Con questo assetto di regolamentazione dei parcheggi più centrali, la capacità di sosta per i pendolari dovrebbe comprendere i parcheggi di piazza XIII Giugno, del Penny, di Circondario Ponente e di largo Gramigna.

Per i residenti

I tecnici che hanno redatto il nuovo Piano traffico suggeriscono all'amministrazione di occuparsi dei residenti in fase di Regolamento di attuazione. Definendo la forma più adeguata per gestire la sosta dei lughesi nelle aree a pagamento e in quelle a disco orario. Una prima ipotesi accarezza l'idea del rilascio di un permesso (gratuito, o semi-gratuito, o a costo forfettario annuale) che concede il parcheggio a una o due auto di proprietà del cittadino sprovvisto di garage.

Percorsi guidati ai luoghi più belli e significativi del territorio. Visite dimostrative per tutta la cittadinanza

Alla scoperta della storia e dell'arte lughese

Oltre sessanta i partecipanti al corso per formare guide turistiche

LA VOCC. P. 11

LUGO. Procede molto bene (i partecipanti sono oltre sessanta) il corso di formazione per guide turistiche, promosso dal centro culturale "Umana avventura" di Lugo.

L'iniziativa è in calendario sino a fine gennaio 2008, è ospitato nell'aula magna del liceo classico "Trisi-Graziani" ed è diretto da Silvana Capanni.

«Si tratta di un progetto nato dal desiderio di far conoscere e valorizzare la nostra storia, proponendo percorsi guidati ai luoghi più belli e significativi del territorio, per scoprire la vitalità delle nostre radici - afferma Guido Ferretti, responsabile del centro culturale -. Non è il frutto di un'idea maturata a tavolino, ma nel tempo, osservando la realtà, e riflettendo sul ricco patrimonio monumentale storico del territorio lughese. Non deve assolutamente essere

inteso come un atto critico nei confronti del ruolo economico affrontato da Ati Città mercato, anzi agisce al suo fianco, sotto il profilo culturale-educativo. In altre parole, un modo per stupire la nostra gente, che ignora la portata ed il valore dei nostri tesori storici».

Una ragione di più per incontrare il pieno consenso dell'assessore alla Cultura Giovanni Barberini, nel considerare l'iniziativa «meritevole, dal momento che si inserisce armonicamente nel quadro complessivo di promozione del territorio, curato a livello istituzionale, da enti, associazioni di categoria ed imprese».

Unanime è la soddisfazione espressa dai partecipanti agli incontri, per la competenza e la brillantezza con cui sono state tenute le lezioni iniziali. Al punto da aggiungere al calendario ini-

ziale di nove lezioni una ulteriore sul tema "Dalle biblioteche monastiche alla biblioteca Trisi", condotta da Luisa Bedeschi.

Molti i temi trattati: la centuriazione e l'ordine del territorio, la storia, l'arte, la vita economica, le confraternite, le devozioni ai patroni; e il tutto con docenti altamente qualificati. Il corso è aperto a tutti. Quanti desiderano accreditarsi come guide dovranno poi frequentare una seconda parte del corso, con sopralluoghi formativi presso ciascun monumento. Seguiranno visite dimostrative per la cittadinanza nell'ambito di un "Open day" dei monumenti del centro storico. In campo anche per mettere a disposizione di scuole, parrocchie, operatori turistici.

Amalio Ricci Garotti

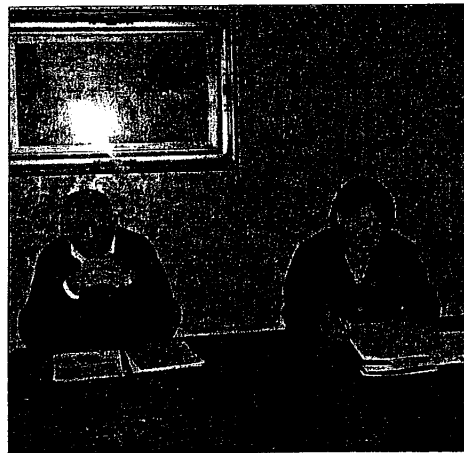

Silvana Capanni E Guido Ferretti

LUGO

Da domani scattano le mille iniziative del "Natalissimo" promosso dall'ente dei commercianti

Babbo Natale mette su casa al centro del Pavaglione

LUGO. Il Natale a Lugo inizia il 25 novembre. Da domani la città si colora con un mese intero di appuntamenti ed iniziative speciali. "Sarà una domenica fantastica per tutti coloro che decideranno di passare il loro tempo con noi - afferma Luigi Mainardi, presidente dell'Ente di Promozione Lugo Città Mercato che organizza l'evento per conto del Comune di Lugo - oltre ai negozi aperti, ci saranno infatti tantissime animazioni a tema e le luminarie tutte accese per tuffarsi completamente nel clima natalizio". Non mancherà, inoltre, una gustosa novità per i più pic-



A Lugo il Natale arriva con un mese di anticipo

coli: "Da quest'anno piazza Martiri ospiterà, a partire da domani, la casetta di Babbo Natale. Il grande nonno dalla barba bianca

incontrerà i bambini, racconterà loro favole e soprattutto li inviterà a scrivergli la letterina con i doni richiesti, lettere che potranno

essere imbucate nella cassetta della posta sistemata accanto alla casetta" (per informazioni sulle modalità di svolgimento del servizio 3401956191). "In tutte le strade del centro di Lugo - prosegue Luigi Pini, segretario dell'Ati - ci saranno animazioni: in largo della Repubblica avremo la ruota di Natale, con dimensioni davvero enormi per una rivisitazione del gioco reso famoso dal noto programma televisivo, ma anche sotto il Pavaglione, in via Baracca, corso Garibaldi e corso Matteotti ci saranno Babbi Natale, Nataline, e animatori con i palloncini. Presso il

desk del nostro ente sarà poi possibile acquistare a prezzo scontato il kit degustazione (bicchiere, portabicchiere e 5 coupon per le degustazioni) per "LuGolosità d'Inverno", la rassegna enogastronomica in programma dal 30 novembre al 2 dicembre". Anche questa domenica ci sarà poi spazio per la solidarietà: "Avremo anche - conclude Mainardi - la distribuzione gratuita di caldarroste con vin brulé e di pop corn con offerta libera a favore del Bangladesh e di Avis, perché è in momenti come questi che bisogna pensare anche a chi è meno fortunato di noi".

Lugo Lotta al randagismo Il Comune regala microchip per cani

LUGO. Il Comune di Lugo promuove alcune iniziative di sensibilizzazione per contrastare il fenomeno del randagismo. In 12 anni di attività, il canile di Bizzuno ha provveduto alla cattura, nel solo Comune di Lugo, di 1551 cani randagi; il numero di cani catturati sale a 3.830 se riferito a tutti i Comuni che fanno riferimento a Bizzuno. La causa principale del randagismo è determinata dalla mancata identificazione dei cani da parte dei proprietari. Il Comune di Lugo, ripropone la campagna di sensibilizzazione per l'inserimento del microchip ai cani di cittadini residenti nel proprio territorio e relativa iscrizione all'Anagrafe Canina.

Per usufruire degli 80 microchip gratuiti che verranno inseriti da veterinari al Canile nelle giornate del 24/28 novembre e 1/15 dicembre, è necessario prenotarsi e fissare un appuntamento (URP - tel. 0545/38444), recarsi al Canile all'orario concordato, con un documento di identità ed il cane. Inoltre, fino al 31 dicembre, salvo esaurimento scorta, l'amministrazione comunale mette a disposizione altri 120 chip gratuiti. Occorre recarsi all'Ufficio Anagrafe Canina (tel. 0545/38545), richiedere il chip ed andare dal proprio veterinario di fiducia per l'inserimento. La "pulce elettronica" ha dimensione ridottissima e viene inserita sotto la cute con una indolore iniezione.

LA VOCC. P. 11

EVENTI

Aperture straordinarie degli esercizi commerciali e un'edizione speciale di LuGolosa. Ricco il programma, attento anche a chi ha bisogno: è l'anno di São Bernardo e Avis

Mille e un Natale punta al raddoppio

Alle iniziative di Comune e privati si affiancano quelle dei negozianti

Mille e un Natale, il programma di eventi natalizi che ogni anno anima il centro di Lugo, nell'edizione che sta per partire si presenterà sdoppiato: infatti, a fianco del consueto cartellone organizzato sia dal Comune che dai privati, nasce Natalissimo, che racchiude invece tutti gli eventi legati alle aperture straordinarie delle attività commerciali per vivacizzare la città nel periodo natalizio.

«Natalissimo è il dono che il nostro ente fa all'amministrazione comunale - spiega Luigi Mainardi, presidente dell'associazione di commercianti Lugo Città Mercato - nel senso che questo nuovo evento, da noi ideato e realizzato, diviene di proprietà del Comune ed entra a pieno titolo nella grande famiglia delle iniziative di Lugo Città mercato».

Il programma di Natalissimo contiene tutti gli appuntamenti a più spiccata valenza commerciale: le aperture straordinarie dei negozi domenica 25 novembre e 2 dicembre, con animazioni in tutto il centro di Lugo, LuGolosa d'Inverno, rassegna enogastronomica in programma dal 30 novembre al 2 dicembre, il mercatino dell'antiquariato di domenica 9, e ancora Lugo Dona, Mercatini di Natale (6 appuntamenti tra sabato 8 dicembre e domenica 23 dicembre), i tre grandi mercati straordinari di domenica 9, 16 e 23, sempre con apertura straordinaria dei negozi.

«Un cenno particolare - prosegue Mainardi - lo merita senz'altro LuGolosa d'Inverno, versione natalizia dell'ormai affermata rassegna enogastronomica. La manifestazione raddoppia, con la parte dedicata alla gastronomia regionale che rimane sotto le Logge del Pavaglione e quella dedicata al vino, un'altra novità, che va ad occupare la Galleria della Banca di Romagna, con un vero e proprio ospite d'onore per quanto riguarda l'enologia, ovvero la Toscana, con moltissime cantine toscane presenti. Ma le novità non finiscono qui: vorrei sottolineare che continua l'impegno del nostro ente a favore dei meno fortunati. Dopo le iniziative a favore di Avsi dello scorso anno, quest'anno abbiamo cooperato con il Comitato São Bernardo e con Avis. La scorsa domenica abbiamo raccolto dei fondi per i soccorsi in Bangladesh a favore delle po-

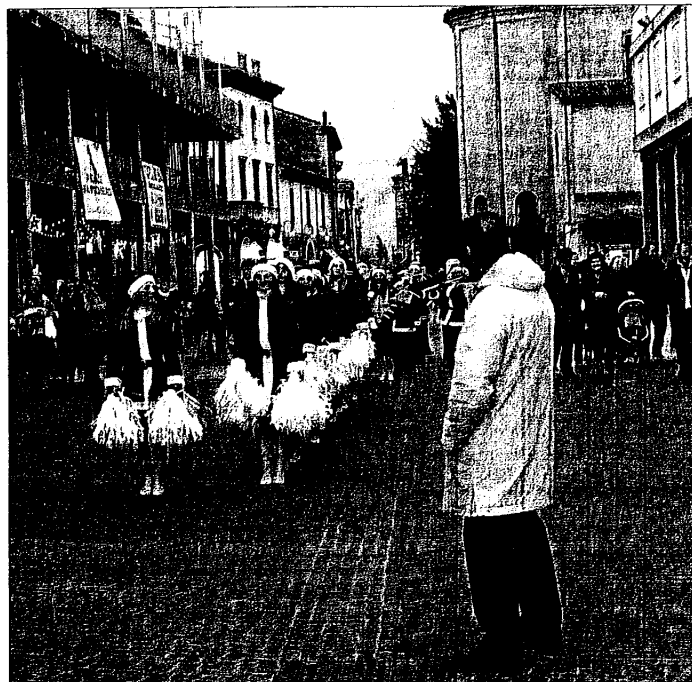

Una delle manifestazioni che ha animato il periodo natalizio nello scorso anno

polazioni colpite dal ciclone Sidr: è soprattutto in momenti come questi che non dobbiamo dimenticarci di chi ha avuto meno fortuna di noi. Queste iniziative continueranno anche durante il periodo natalizio, con la distribuzione, nelle diverse giornate, di castagne, zucchero filato e popcorn e la raccolta di fondi a favore della popolazione del Bangladesh e di Avis. Continueremo poi ad avere un occhio di riguardo per i più piccoli: da domenica 25 novembre e per tutta la durata delle festività, in piazza Martiri avremo infatti la casetta di Babbo Natale dove, durante le giornate di Natalissimo, i bambini potranno in-

contrarlo, ascoltare le favole ma soprattutto esprimergli i loro desideri. Infatti, accanto, alla casetta di Babbo Natale ci sarà anche una grande cassetta della Posta a lui indirizzata, dove chiunque potrà imbucare la sua lettera esprimendogli i propri desideri. Ed i più fortunati si vedranno recapitare il dono richiesto proprio a Babbo Natale in persona. In conclusione, vorrei ricordare che anche quest'anno ci sarà il trenino di Natale che favorirà gli spostamenti tra una parte e l'altra di quel gran centro commerciale naturale che è la nostra città».

Lorenza Montanari

VIA BARACCA

Pace fatta, ma le luminarie restano divise

Sono rientrati, almeno per il momento, i dissapori emersi fra Ati ed i commercianti della parte "B" di via Baracca, quella che si allunga dalla zona pedonale in poi. Sulle difficoltà di rapporti emerse nell'ultimo periodo, ha prevalso lo spirito di collaborazione. L'incontro di chiarimento organizzato nei giorni scorsi, ha permesso al presidente di Ati, Luigi Mainardi, di ribadire la necessità di procedere uniti per realizzare i progetti legati allo sviluppo del commercio e della forza attrattiva della città. Una volontà sottolineata dall'intenzione di scegliere il nuovo vice presidente dell'associazione, posto lasciato libero a fine anno da Cristina Venturi, fra gli esercenti della via e di offrire ad ognuno di loro, a turno, una poltrona in consiglio. «Solo così - sot-

tolinea Mainardi - può essere possibile per loro capire quanto è complicato organizzare l'attività. Alla riunione erano presenti quasi tutti. Mi ha fatto piacere perché la partecipazione è indicativa della loro volontà di collaborare. Un'altra idea che è stata lanciata e che sarà realizzata è quella di mettere a disposizione durante le riunioni dell'Ati un'urna in cui ognuno dei commercianti soci può inserire un biglietto con una propria idea». Un altro grande tema sul quale, a parere di Mainardi, occorrerà lavorare è la comunicazione fra gli esercenti della prima e della seconda parte di via Baracca. Che fra i due blocchi non scorra buon sangue, è risaputo. L'ultimo episodio, che ha regalato alla via la presenza di due tipologie di luminarie natalizie diverse, è simbolo e

sintomo dell'indifferenza che regna reciprocamente fra i negozi della parte pedonale e quelli che si stendono lungo la via. «Sarebbe opportuno che riuscissimo a compatirci - concordano i commercianti del lato "B" - . Solo in questo modo potremmo portare avanti le esigenze ed i desideri della via. Purtroppo non c'è mai stato molto dialogo, in passato ed anche ora». Fra i commercianti del lato "B", al contrario, i rapporti sono decisamente buoni. Ed insieme hanno deciso di rinnovare anche per il prossimo anno, la fiducia all'Ati, attraverso il pagamento della quota associativa. «Ora staremo a guardare - sottolinea - per capire quali saranno le proposte formulate dall'Ati per il 2008 e regolarci di conseguenza».

Monia Savioli

COMMERCIO

Grande festa per i 20 anni del Globo

Commercio lughese in festa domenica scorsa: sia il centro storico, detto anche "centro commerciale naturale", che il centro commerciale Globo hanno infatti festeggiato i loro compleanni, con due mega torte per un totale di migliaia di fette distribuite alla cittadinanza. In centro è stato festeggiato il primo anno di attività dell'associazione Lugo Città Mercato, costituitasi tra i commercianti del centro storico per gestire le iniziative di promozione e animazione, mentre al Globo sono state spente 20 candeline, per celebrare gli altrettanti anni trascorsi dall'apertura del centro commerciale. Per l'occasione, i negozi erano aperti sia in centro che al Globo. Lugo Città Mercato ha scelto di dedicare questa festa alla Giornata Mondiale dei Diritti dell'Infanzia, disseminando le strade di giochi e animazioni per bambini. A spegnere le candeline del Globo sono stati i fondatori, tutti commercianti lughesi che 20 anni fa scelsero di puntare su questa struttura.

L.m.

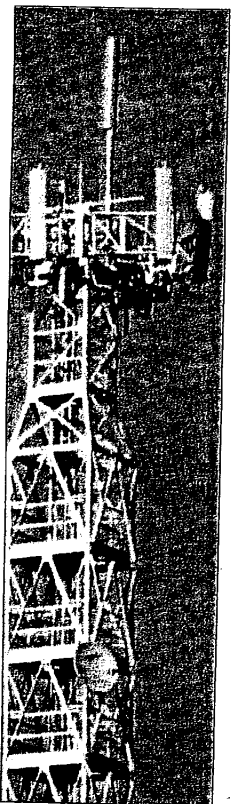

«Quell'antenna sarà installata solo ed esclusivamente se avremo la certezza che non rechi alcun danno ai cittadini». Così si esprime l'assessore all'ambiente Fausto Bordini dopo le proteste venute da più parti contro l'installazione di un'antenna per la telefonia mobile sulla torre dell'acquedotto di Lugo.

A protestare sono stati sia i residenti della zona, che hanno fatto pervenire in Comune un documento corredato da 400 firme, che Legambiente e Forza Italia. L'antenna incriminata è quella chiesta dalla Telecom per coprire il quartiere di via di Giù con il servizio Umts, per i videotelefonini. Inizialmente, la Telecom aveva fatto un accordo con un privato per installare questa antenna in un'abitazione di via Voltorno, ma l'iniziativa non è piaciuta né ai residenti né al Comune che dunque, dopo aver consultato il Consiglio di circoscrizione, ha proposto l'alternativa dell'acquedotto, superando il problema della vicinanza con l'ospedale e una struttura scolastica con l'idea di orientare i rami dell'antenna in direzioni che non coinvolgano queste strutture e neanche le residenze. Ma i 400 firmatari del documento affermano che «l'uti-

BATTAGLIA

L'assessore all'ambiente Fausto Bordini assicura «Daremo l'ok solo se sarà tutelata la salute di tutti»

In 400 contro l'antenna richiesta dalla Telecom

lità di questa antenna è tutta da dimostrare, in quanto la zona risulterebbe già sufficientemente coperta, come da dimostrare sono i benefici che la popolazione ne trarrebbe, a fronte del beneficio certo per il Comune in termini di introiti per l'occupazione del suolo». Da dimostrarsi, inoltre, «la completa innocuità dell'antenna sulla salute dei residenti in zona, ma anche che l'antenna non disturbi la ricezione televisiva, non rechi danno al paesaggio e non comporti un deprezzamento del valore delle case vicine».

In un ulteriore documento sottolineano che «se l'antenna, come prospettato, verrebbe orientata in modo da evitare l'ospedale e le scuole, funzionerebbe a metà regi-

me, quindi è improbabile che la Telecom abbia un reale interesse a investire in un impianto che non garantisca la piena copertura - e si esprime - delusione per la scarsa informazione avuta dal Comune su questo progetto».

«Abbiamo già fissato un'assemblea pubblica su questo tema per il 30 novembre - afferma l'assessore Bordini - lo avevo preannunciato, comunque i cittadini ne riceveranno comunicazione in questi giorni. Sarà il terzo incontro pubblico che il Co-

mune organizza su questo tema, in quanto informare i cittadini è per noi una priorità».

Quanto alla presunta violazione della legge regionale che vieta l'installazione di antenne per la telefonia mobile vicino ad ospedali e scuole, come nel caso dell'acquedotto, in realtà, sottolinea Bordini, «il divieto riguarda le aree di pertinenza di queste strutture, e per il resto raccomanda attenzione ma non fissa alcuna distanza. Quindi abbiamo proposto

l'acquedotto in quanto è l'edificio più alto della zona e le onde elettromagnetiche, diffondendosi in senso orizzontale, non coinvolgerebbero alcun edificio vicino. Inoltre, i tre rami che compongono l'antenna verrebbero orientati in modo da evitare sia l'ospedale che la scuola e le abitazioni. In sostanza, appoveremo l'antenna solo se avremo la completa certezza che sia del tutto innocua, perché per noi la tutela della salute dei cittadini è prioritaria».

Questa sarebbe la quinta antenna per la telefonia mobile ad essere installata nell'abitato di Lugo, dopo quelle di piazza Savonarola, via Emaldi, via Risorgimento e Madonna delle Stuoie.

Lorenza Montanari

Sono 4 le antenne per ora situate in piazza Savonarola, via Emaldi, Risorgimento e Madonna delle Stuoie

CONTI PUBBLICI Intanto giovedì la giunta dovrà approvare gli assestamenti di bilancio

La Finanziaria blocca gli investimenti

Il più importante, pari a un milione e 250mila euro, è su palazzo Malerbi

Il futuro del piano investimenti previsto dal Comune è ancora incerto. «Aspettiamo l'approvazione della finanziaria - spiega l'assessore ai lavori pubblici, Secondo Valgimigli - Soltanto quando avremo certezza dell'entità dei trasferimenti statali potremo definire realmente l'entità e quindi la quantità degli interventi da realizzare. Siamo quindi in attesa». Gli interrogativi si scioglieranno probabilmente fra un mese. «Ad approvazione della finanziaria avvenuta - aggiunge - i nostri tecnici dovranno analizzare il documento e di conseguenza adeguare il nostro piano investimenti».

La cifra stanziata al momento per l'anno prossimo, ammonta a 6 milioni e 700mila euro. L'investimento più importante è dedicato a palazzo Malerbi. Nel 2008 il comune spenderà probabilmente un milione e 250.000 euro per ristrutturare il primo piano dell'edificio ed il salone al secondo piano e renderlo così nuovamente fruibile. La fine del terzo lotto di interventi dovrebbe coincidere quindi con la ricollocazione, all'interno del palazzo, della scuola di musica, trasferita in altra sede all'inizio del cantiere. Nel 2009, i 500mila euro pianificati serviranno a completare la ristrutturazione. Al se-

condo posto, procedendo in ordine di grandezza, c'è il milione di euro destinato alla manutenzione di strade e marciapiedi. Settecentomila euro saranno destinate al primo stralcio del rifacimento di piazza Baracca nel tratto compreso fra piazza Martiri e il monumento. La manutenzione degli immobili di proprietà comunale porterà via 500mila euro seguiti dai 300mila destinati alle migliori dedicate alle elementari Garibaldi, che saranno dotate di nuove aule e di uno spazio più adeguato per la palestra. Il capitolo scuola si arricchisce dei 150.000 euro destinati alla manutenzione

delle medie Gherardi. Nel 2008 vedrà la luce probabilmente la nuova rotonda, all'incrocio fra la via di Giù e la Piratello, intervento previsto nel progetto del nuovo piano traffico. L'intervento cofinanziato al 50% insieme alla provincia, costerà complessivamente 500.000 euro. Altri 400.000 euro chiuderanno il piano triennale di interventi dedicati alla pubblica illuminazione che, in questi mesi, hanno permesso di sostituire i vecchi impianti con altri a risparmio energetico.

Intanto, il 29 novembre prossimo, gli assestamenti apportati al bilancio di esercizio entreranno nell'aula del con-

siglio comunale per la loro approvazione. Le voci che compongono l'elenco sono poche e di entità contenuta. Sul piano investimenti, la modifica più importante riguarda la tipologia di finanziamento che dovrà coprire due milioni di interventi programmati sulle strade. Le previsioni iniziali prevedevano l'emissione di Boc, Buoni ordinari comunali, in misura tale da recuperare le risorse necessarie. Ora, invece, una inattesa disponibilità di denaro, legata agli "aggiustamenti" che si sono verificati in questi mesi, rende possibile coprire la spesa senza aumentare i debiti. Parallelamente saranno rimandati al 2009 alcuni interventi per un valore di 100.000 euro. Si tratta, in particolare, del tombinamento di via Veneto e dei lavori di recupero previsti lungo il Canale dei Mulini.

Monia Saviotti

LA 500 MIGLIA La gara si è svolta a Genova

L'autista del sindaco arriva secondo sui kart



Tutto in 24 ore: da autista affidabile dell'auto Blu del sindaco Raffaele Cortesi, a manager del Team "Oldriver". Andrea Buscaroli, classe 1956, per una giornata ha dismesso i panni del driver personale del primo cittadino lughese per indossare quelli di coordinatore dei "Vecchi piloti" ottenendo un

ottimo secondo posto nella classifica finale delle 500 miglia di kart svoltasi a Genova. A vincere un team genovese che, secondo Buscaroli, qualche vantaggio l'ha avuto: sia per essere la squadra rivale composta in gran parte da professionisti sia per aver potuto disegnare, e conoscere meglio, il circuito.

SOZIALE Il 14% dei bimbi sono stranieri

Fari puntati sui servizi a favore dell'infanzia

In occasione della Giornata mondiale dei diritti dell'infanzia e dell'adolescenza, i comuni della Bassa Romagna hanno fatto il punto sui servizi attivati nel territorio lughese a favore dei minori. «Siamo in un'epoca di grandi cambiamenti - ha affermato Dina Grandi, coordinatore pedagogico del Comune di Lugo - in cui gli stranieri sono il 14% dei bambini, il turn over porta al pensionamento degli insegnanti con cui gli asili sono stati aperti 30 anni fa, i trasferimenti avvengono spesso da un Comune all'altro, i nonni magari sono attivi e non fanno

vita casalinga, e le famiglie risentono delle diverse condizioni sociali, e chiedono di non essere lasciate sole».

«La pressione per l'organizzazione dei servizi sociali, a partire dagli anni '60, ci ha portati a uno sviluppo in quantità e qualità delle strutture pubbliche, e, in collaborazione con quelle private, andiamo sempre più verso l'azzeramento delle liste di attesa - ha sottolineato Angelo Antonellini, sindaco referente per i servizi all'infanzia nell'Associazione intercomunale - . Fanno eccezione alcuni comuni in cui un'espansione recente, o il

raddoppio di strutture in corso d'opera (Bagnacavallo e Sant'Agata) rimandano temporaneamente il risultato. I servizi offrono soluzioni diverse: dai 15 nidi, frequentati da 800 bambini, allo Spazio bimbi (part time) al Centro bambini genitori o Centro giochi (con accompagnatore, per favorire comunque la socializzazione), fino alla recente formula del servizio di due educatrici domiciliari, fornito in un appartamento convenzionato a Bagnara, e la convenzione di Alfonsine con frazioni limitrofe ma già in territorio di Argenta».

Per la Giornata dell'infanzia in ciascun Comune si sono svolte diverse iniziative, tra cui confronti con le Consulte dei ragazzi, incontri a tema e, a Lugo, una seduta straordinaria del consiglio comunale.

Lorenza Montanari

IL CORSO

Stare bene, una questione di educazione

Essere in buona salute non significa di per sé stare bene, poiché il vero benessere comporta anche altri aspetti, come il sentirsi bene nell'ambiente in cui si vive e nelle relazioni con gli altri: è questo il concetto su cui si basa l'iniziativa "Salute e dintorni", che anche quest'anno viene promossa dall'Avis di Lugo con la collaborazione di molti enti, associazioni e soggetti privati del territorio.

L'iniziativa si snoderà in una serie di incontri dedicati alla prevenzione, attraverso una sana alimentazione e una regolare attività fisica, ma anche alla famiglia, ai rapporti con i figli, ai disturbi alimentari e ai rapporti con la società sempre più multiculturale che ci circonda.

Come di consueto, gli incontri si svolgeranno a Lugo, per poi fare tappa nelle frazioni di San Bernardino, Voltana, Bizzuno, San Lorenzo, Villa San Martino. A Lugo, gli incontri si terranno nella sala della Cna di Lugo alle 20.30, di martedì e prenderanno il via il 27 novembre con una serata dedicata ad "Alimentazione e ambiente. Mangiar bene, mangiar sano", a cui parteciperà, tra gli altri, il sottosegretario del Ministero alle politiche agricole Guido Tampieri. Si proseguirà martedì 11 dicembre con un incontro sui rapporti genitori e figli, cui seguirà, martedì 8 gennaio, una serata dedicata a salute e movimento, mentre il 22 gennaio si parlerà di anoressia e bulimia. Si svolgerà invece di domenica, al Centro sociale Il Tondo, alle 12, un incontro multietnico con le comunità di immigrati, incentrato anche sull'alimentazione.

«Si tratta di un momento di integrazione sociale - dice il presidente dell'Avis Lugo Enrico Flisi - un'iniziativa a cui collaborano tante realtà, perché il benessere della popolazione genera la qualità della vita e aiuta la crescita di tutta la società».

Lorenza Montanari

