

CONTROLLI PER LA 'AVIARIA' NEGLI ALLEVAMENTI

Virus influenzale nelle oche, ne saranno abbattute 11mila

Scoperta effettuata a Lugo dai tecnici della sanità pubblica

NON SI tratta di influenza aviaria, ma la sua presenza in oche ospitate in due grandi allevamenti situati nei pressi di Lugo ha fatto scattare una serie di provvedimenti, tra cui l'abbattimento di tutti gli animali allevati nei due siti e l'istituzione di una 'zona di restrizione' nel raggio di tre chilometri attorno agli allevamenti. Al centro di tutto c'è il virus influenzale H5N2, un virus a bassa patogenicità e che è simile («ma non ha nulla a che vedere», sottolineano i veterinari) al ceppo H5N1 della tanto temuta influenza aviaria che, lo scorso anno, contagiò anche l'uomo, in particolare nel

Sud-Est asiatico, causando numerosi morti. Il virus H5N2 è stato riscontrato in oche allevate in due strutture situate alla periferia di Lugo, in via Tomba e in via Zirona, dove vengono allevati complessivamente oltre 11mila animali destinati all'alimentazione. A fare la scoperta, nell'ambito del piano di monitoraggio per l'influenza aviaria, sono stati i tecnici dell'area dipartimentale di sanità pubblica veterinaria dell'Ausl di Ravenna. La scoperta in alcuni campioni della positività al virus influenzale ha fatto scattare le misure previste in questi casi, con i campioni che so-

no stati immediatamente inviati al Centro di referenza di Padova, al fine di avere conferma della presenza del virus. E ieri sera, verso le 19, è giunto il fax di conferma che ha portato alla firma dell'ordinanza, da parte del vicesindaco Fausto Cavina, della chiusura degli allevamenti e della istituzione della 'zona di sicurezza' per evitare che le oche, portatrici del virus, potessero contagiare galline e tacchini presenti nel raggio di tre chilometri. Inoltre, in base alle disposizioni regionali, è stata istituita anche una 'zona di attenzione' del raggio di 10 chilometri dove vengono disposti rigorosi controlli vete-

rinari in tutti gli allevamenti commerciali. L'ordinanza della Regione prevede inoltre la sospensione per 15 giorni delle fiere, dei mercati e delle esposizioni in tutto il territorio regionale. L'Azienda Usl, da parte sua, ha predisposto l'abbattimento di tutti gli animali dell'allevamento — appunto oltre 11mila oche — e la distruzione delle carcasse, operazioni che verranno eseguite da una ditta specializzata a livello regionale. Per quanto riguarda l'allevatore, sarà indennizzato dalla Regione Emilia-Romagna per tutti gli animali abbattuti.

ANALISI
La conferma della presenza del ceppo H5N2 è giunta ieri da Padova

ORDINANZA
Il vicesindaco in serata ha disposto l'isolamento di tutta la zona

Virùs dei polli: saranno abbattute undicimila oche



La misura precauzionale presa in due allevamenti del Lughe

■ Servizio a pagina XIX

LUGO

Città deserta, ma non mancano i negozi aperti

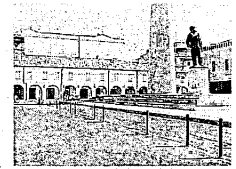

■ Servizio a pagina XVIII

XVIII LUGO

il Resto del Carlino MERCOLEDÌ 15 AGOSTO 2007

NESSUNO IN CENTRO

Durante il giorno non si vede quasi nessuno, «ma la sera sono in tanti a passeggiare in centro e le gelaterie fanno affari»

POCHI NEGOZI APERTI

«Non abbiamo chiuso questa settimana per poter garantire un servizio alla collettività e poi le vendite non vanno poi così male»

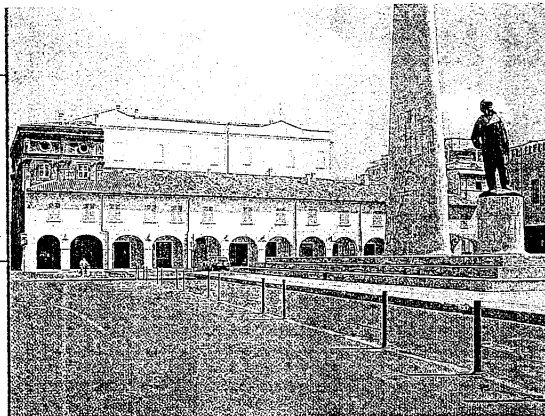

Il 'deserto' cittadino si anima la sera

I pochi lughesi rimasti a casa escono dopo cena a prendere il fresco

IN QUESTA settimana di Ferragosto Lugo, durante il giorno, appare veramente svuotata, tanto che non è difficile credere alle stime di molti negozianti che parlano di quasi un 50% di cittadini in vacanza o comunque lontano dalla città. Per chi rimane però ci sono diversi commercianti che assicurano servizi fondamentali. «Malgrado Lugo sembri quasi deserta — spiega Silvia della 'Panipizzeria' di via Foro Boario — continueremo a lavorare molto. E si può dire che non abbiamo praticamente avvertito cali nella vendita del pane. Nonostante le ferie credo ci sia sempre uno 'zoccolo duro' di per-

sone che rimangono in città e noi siamo qui per servirle». Le lunghe file in autostrada degli esodi estivi non riguardano persone come Paolo Camorani, stakanovista degli assicuratori lughesi, che da sempre anche la settimana di Ferragosto non chiude la sua agenzia della 'Nuova Tirrena'. «Faccio questo lavoro da quarant'anni — afferma — e ad agosto non sono mai andato in ferie perché desidero fornire un servizio alla mia clientela. Infatti anche in questo periodo c'è chi può avere bisogno di assistenza per un incidente e ci sono anche quelli che proprio nella settimana di Ferragosto decido-

no di cambiare l'auto. Lugo poi solo in certe ore della giornata sembra vuota, perché la sera il suo volto cambia completamente: a prendere il fresco sul monumento di Baracca vedo sempre tanta gente e davanti alle gelaterie talvolta c'è la fila». Ci sono poi esercenti rimasti aperti la settimana di Ferragosto sperando in affari poi sfumati. «E' il primo anno — dice Luca Ballanti del 'Central bar' di piazza Primo Maggio — che restiamo aperti in questo periodo. Avevamo pensato di lavorare in questa settimana perché c'era stato detto che il mercato di Lugo, che si tiene il mercoledì, si sarebbe svolto anche a Ferragosto. Così invece non sarà e quindi oggi siamo chiusi. Se ci fosse stato il mercato, come ci aveva-

no detto, saremmo stati senz'altro aperti, ma così non ha senso». E riguardo all'opzione di tenere chiusi i negozi a luglio oppure in agosto le opinioni sono discordanti tra i vari commercianti. «Io — dice Roberta, titolare della 'Lavanderia Lughe» — sono aperta tutto agosto e chiudo solo il giorno di Ferragosto. Perché? Perché devo pagare l'affitto e c'è molto lavoro anche in questo periodo. Anzi mi pare che ce ne sia più che a luglio e se il prossimo anno dovessi scegliere un periodo di ferie lo prenderei proprio in quel mese». Anche nella categoria degli edicolanti c'è chi a Lugo per Ferragosto

ha deciso di continuare ad offrire il consueto servizio ai suoi clienti. «Oggi per Ferragosto — afferma Gaetana, titolare dell'edicola Liverani che si trova accanto al Pavaglione — sono aperta. Sul calo di clienti in questo periodo non saprei dire con precisione, perché diverse delle sette edicole di Lugo sono chiuse e così per quelle che restano aperte il lavoro non manca di certo. Indubbiamente in città in questi giorni c'è meno gente ma perlomeno il parcheggio per l'auto per chi si ferma a comprare il giornale non è più un problema qui in centro».

Daniele Filippi

SCONTENTI
«Non siamo chiusi perché ci è stato detto che oggi c'era il mercato»

Due focolai sono stati scoperti in altrettanti stabilimenti appartenenti alla stessa ditta

Trovato il virus dell'aviaria a Lugo

Dodicimila tra anatre e oche saranno abbattute stamane

LUGO. Il virus dell'aviaria è stato isolato in due allevamenti di anatre e oche a Lugo. Dodicimila gli anatidi che saranno abbattuti questa mattina. Lunedì pomeriggio i campioni prelevati al termine di un controllo di routine erano risultati positivi. La conferma della presenza del virus è arrivata dalle analisi effettuate ieri a Padova. Pre-dispostic in zona un doppio cordone di sicurezza.

● ROSSI a pagina 35

Il virus è stato isolato lunedì pomeriggio. Dodicimila gli anatidi che saranno abbattuti

Aviaria a Lugo, colpiti due allevamenti

Scattato il piano di sicurezza. Disposta una doppia zona di protezione

di Gianluca Rossi

LUGO. Un focolaio del virus dell'aviaria è stato scoperto in due allevamenti di Lugo. Dodicimila gli anatidi che saranno abbattuti, 9mila oche romagnole, una razza pregiata e in via di estinzione e 3mila anatre.

Isolato il virus meno pericoloso. Il virus influenzale isolato appartiene al ceppo H5N2 ed è ritenuto a bassa patogenicità. Non ha quindi nulla a che vedere con il ceppo più famoso e letale H5N1 che ha provocato focolai di influenza aviaria con contagi nell'uomo nel sud-est asiatico, in Turchia e in Europa, ma l'Ausl di Ravenna ha comunque predisposto le azioni per l'abbattimento, degli animali che si svolgerà stamane.

Colpiti due allevamenti. Il virus è stato isolato in due allevamenti appartenenti alla stessa azienda di Lugo situati a meno di due chilometri di distanza l'uno dall'altro.

Lunedì pomeriggio scatta l'allarme. Lunedì pomeriggio, al termine di un controllo di routine che viene effettuato ogni quindici giorni, i campioni prelevati dai tecnici erano risultati positivi al virus influenzale. Un riscontro che aveva stupito gli stessi specialisti dal momento che il focolaio è stato scoperto in un periodo atipico. Come per l'uomo, anche per gli animali questo non è periodo di influenza.

Positività confermata. Immediatamente i campioni prelevati sono stati inviati al Centro di referenza di Padova per la conferma della positività e per la tipizzazione del ceppo virale isolato. Ieri pomeriggio la conferma che gli animali erano

Il ceppo riscontrato è l'H5N2, quello meno pericoloso per l'uomo. Stamane gli animali saranno soppressi

L'Ausl di Ravenna e la Regione si sono subito attivate. Il titolare della ditta sarà indennizzato

Allarme aviaria nel Lugheese. La positività è emersa dopo un controllo di routine

stati contagiati.

Scatta il protocollo. Nonostante anatre e oche siano resistenti al ceppo patogeno e in grado di eliminarlo autonomamente nel giro di cinque giorni, è immediatamente scattato il protocollo di sicurezza previsto dalle normative europee.

Avuta la conferma della presenza del virus, la Re-

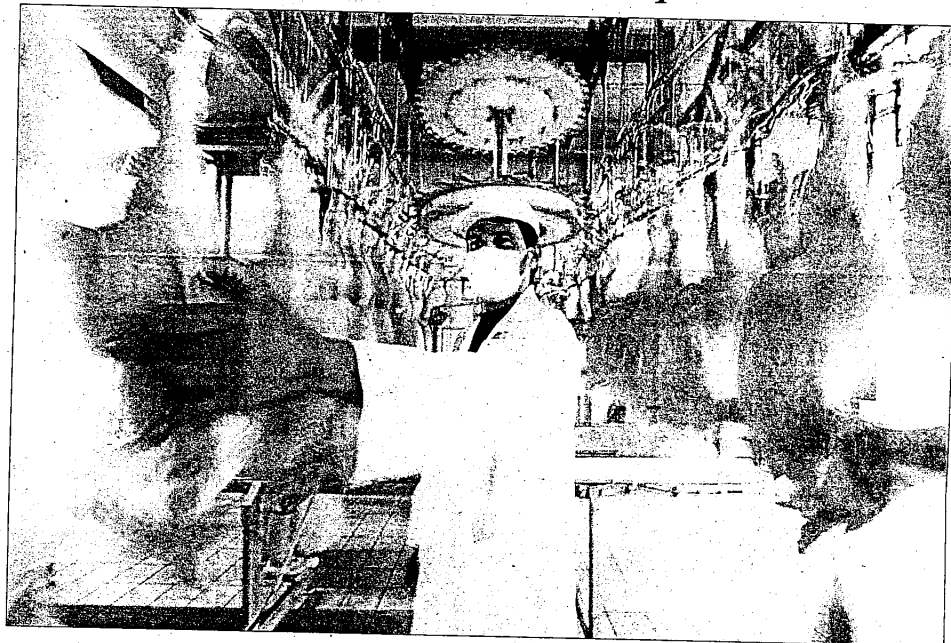

gione, sulla base della direttiva 94/2005 dell'Unione Europea, ha emanato un'ordinanza con cui sono state adottate misure cautelari per evitare l'eventuale diffondersi dell'infezione ad altri allevamenti e tutelare così il patrimonio avicolo regionale. Pur se non elevato, il rischio è che il virus possa colpire gli altri allevamenti di pollame della zona; non a

caso, il ceppo è stato riscontrato in entrambe le strutture dell'azienda proprio perché alcuni anatidi erano stati trasferiti da un allevamento all'altro alla fine di luglio.

Approntata una doppia zona di sicurezza. Con l'ordinanza emessa è stata istituita una "zona di restrizione" del raggio di 3 chilometri attorno al focolaio

dove sono limitate le movimentazioni di animali delle specie sensibili e una "zona di attenzione" del raggio di 10 chilometri dove sono disposti rigorosi controlli veterinari in tutti gli allevamenti commerciali. L'ordinanza prevede inoltre la sospensione per 15 giorni di fiere, mercati ed esposizioni su tutto il territorio regionale.

Stamane l'abbattimento degli anatidi. Questa mattina gli animali saranno abbattuti da parte del personale di una ditta specializzata di Cusercoli. Gli anatidi saranno soppressi in speciali campane riempite di anidride carbonica e le carcasse verranno successivamente distrutte. L'allevatore interessato sarà indennizzato dalla Regione.

Lugo In vigore fino a sabato 15 settembre l'orario di servizio estivo. Cambiamenti anche per gli sportelli della municipale

Nuovi orari per gli uffici comunali

LUGO - Fino a sabato 15 settembre, è in vigore, negli uffici comunali di Lugo, l'orario di servizio estivo. L'anticamera del sindaco sarà aperta tutti i giorni, con orario continuato dalle 7,30 alle 19,30, ad eccezione del sabato (7,30/13,30), giornata in cui è prevista la chiusura pomeridiana. Il Gabinetto del sindaco mantiene in pratica gli orari invernali dal lunedì al sabato, dalle 8 alle 13,30 con un rientro pomeridiano, il martedì, dalle 15 alle 18, con eccezione del mese di agosto, aperto solo di mattino dalle 8 alle 13,30. Gli

uffici anagrafe di Lugo e Voltana sono aperti dalle 7,45 alle 13,15, lo sportello unico delle attività produttive dal lunedì al venerdì (8,15-12,45), lo sportello unico dell'edilizia privata il lunedì, mercoledì e venerdì dalle 9,30 alle 12,30, il Servizio Lavori pubblici e Patrimonio mantiene l'orario invernale, il lunedì, martedì, giovedì e venerdì dalle 12 alle 13, mercoledì dalle 11 alle 13 e sabato dalle 10 alle 13. Per quanto riguarda i vigili urbani, il servizio di front office e ricezione telefonica è attivo dal lunedì al saba-



L'estate modifica gli orari di apertura degli uffici della Rocca

to (ore 7-13) e nei pomeriggi di martedì e giovedì (ore 13-19); l'Ufficio verbali e contravvenzioni riceve il pubblico dal lunedì al sabato (ore 10,30-12,30), il martedì fino alle 15, mentre per problematiche relative alla viabilità, nelle giornate di lunedì, mercoledì e sabato (ore 10,30-12,30) e per quelle relative al commercio, all'edilizia e alla polizia giudiziaria, il martedì, il giovedì e il venerdì (ore 10,30-12,30). Per ulteriori informazioni è possibile rivolgersi all'Urp nell'arco dell'intera settimana dalle 7,45 alle 13,30.

12mila animali abbattuti. Controlli in tutta la provincia. Coinvolti 10 comuni

Ritorna l'incubo dell'aviaria

Lugo: isolato il virus in un allevamento di anatre e oche

LA VOCE 15/8

LUGO - Torna l'incubo aviaria. L'allarme arriva da un allevamento di Lugo, la Casa dell'oca di via Tomba, dove ieri pomeriggio il virus influenzale H5N2 a bassa patogenicità (virus simile, ma che non ha nulla a che vedere con il ceppo H5N1 che ha provocato focolai di influenza aviaria con contagi nell'uomo nel sud-est asiatico e in centro Europa) è stato isolato all'interno del grande allevamento di oche e anatre che sorge lungo l'arteria che conduce da Lugo a Fusignano. Già lunedì scorso, il dipartimento di sanità pubblica dell'Ausl, nell'ambito del piano di monitoraggio per l'influenza aviaria, aveva riscontrato la positività per virus influenzale in campioni prelevati dagli animali dell'allevamento, poi inviati al Centro di referenza di Padova, per la conferma della positività e per sapere di quale ceppo virale si trattasse. Al via tutte le misure disposte dalla direttiva dell'Unione europea: 12mila animali sono stati abbattuti, sono scattati controlli in tutta la provincia e la Regione ha sospeso per 15 giorni fiere ed esposizioni.

► A pagina 9

Focolai in un allevamento, abbattute 12mila anatre e oche

Incubo influenza aviaria a Lugo

LUGO - Da un allevamento di Lugo, la Casa dell'oca di via Tomba, si diffonde l'incubo aviaria. Nel pomeriggio di ieri, infatti, il virus influenzale H5N2 a bassa patogenicità (virus simile, ma che non ha nulla a che vedere con il ceppo H5N1 che ha provocato focolai di influenza aviaria con contagi nell'uomo nel sud-est asiatico e in centro Europa) è stato isolato all'interno del grande allevamento di oche e anatre che sorge lungo l'arteria che conduce da Lugo a Fusignano. Il virus ha determinato l'apertura di un focolaio di influenza aviaria a bassa patogenicità nell'allevamento. L'area dipartimentale di sanità pubblica veterinaria dell'Ausl di Ravenna, nell'ambito del piano di monitoraggio per l'in-

fluenza aviaria, aveva riscontrato già lunedì scorso la positività per virus influenzale in campioni prelevati dagli animali dell'allevamento. I campioni sono stati immediatamente inviati al Centro di referenza di Padova, per la conferma della positività e per la tipizzazione del ceppo virale isolato. Non appena avuta la conferma della presenza del virus, la Regione, come prevede la direttiva 94/2005 dell'Unione Europea, ha emanato un'ordinanza con cui sono state adottate misure cautelari per evitare l'eventuale diffondersi dell'infezione ad altri allevamenti e tutelare così il patrimonio avicolo regionale. "Il virus isolato durante i nostri controlli periodici - spiega Luciano Venturi, responsabi-

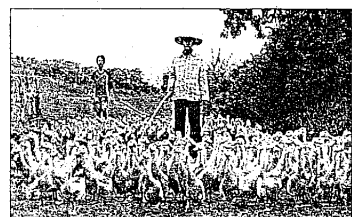

E' il virus a bassa patogenicità

Partono le procedure che coinvolgono dieci comuni

rigorosi controlli veterinari in tutti gli allevamenti commerciali. "Questa zona di attenzione di 10km - continua Venturi - comprende ben 9 comuni del ravennate e uno fuori provincia". Le azioni per l'abbattimento degli animali e la distruzione delle carcasse, disposte da un'ordinanza emanata nel pomeriggio di ieri, in tutta fretta, dal sindaco di Lugo Raffaele Cortesi, Autorità sanitaria competente, sono partite immediatamente e si concluderanno nel più breve tempo possibile. Enorme il danno subito dall'allevatore che, tuttavia, sarà completamente indennizzato dalla Regione per gli animali abbattuti.

LA VOCE 15/8



LA VOCE 15/8

C'è tempo fino al 31 agosto per partecipare alla seconda edizione del Concorso fotografico nazionale "C'è sempre un cane", promosso da Enpa Lugo. Info: www.labassaromagna.it