

Un 2007 da protagonista per Voltana, la più popolosa frazione del Lughese

Piazza dell'Unità recupera splendore

Investimenti anche per le scuole e la zona artigianale

Nuovo smalto per la vecchia piazza dell'Unità di Voltana, con un vero e proprio restyling del salotto cittadino, curato dagli architetti Tiziano Dalpozzo e Giuseppe Romagnoli. Il progetto, per cui il Comune di Lugo ha investito 400mila euro, prevede il completo rifacimento della pavimentazione, che delimiterà i diversi percor-

si - carrabili, pedonali e ciclabili - con altrettanti, diversi materiali, mentre al centro sorgerà una vasca per giochi d'acqua. Oltre ad un arredo urbano adeguato, si metterà mano anche all'illuminazione, con ulteriori punti luce, per fissare lo sguardo verso la vicina Villa Ortolani, gioiello architettonico della frazione. Ma le at-

tenzioni verso Voltana non si fermano qui. La giunta Cortesi nell'esercizio finanziario 2007 prevede altre due importanti poste di bilancio: 200mila euro per realizzare una ulteriore sezione alla scuola dell'infanzia e 100mila per le opere di urbanizzazione nella zona artigianale.

LUGO - Entra a gamba tesa nell'esercizio finanziario 2007 del Comune di Lugo, Voltana. A poco più di cent'anni dalla sua fondazione, la frazione sarà protagonista del piano degli investimenti. In arrivo, per il completamento del polo scolastico, 200mila euro, che permetteranno alla scuola dell'infanzia di accogliere un'ulteriore sezione. Finanziamenti in vista anche per la zona artigianale, per la cui urbanizzazione sono stanziati altri 100mila euro. Ma l'intervento più atteso si concentrerà nel cuore della città, con l'avvio dei lavori per la ristrutturazione di piazza dell'Unità. Il progetto definitivo, firmato dagli architetti Tiziano Dalpozzo e Giuseppe Romagnoli, dopo un accurato studio tecnico e storico, intende ridare nuovo smalto allo spazio pubblico per eccellenza, attraverso una serie di connessioni e ricuciture del centro con l'intero organismo urbano, in particolare la villa Cacciaguerra-Ortolani, che a breve accoglierà la sede della delegazione municipale. Gli interventi si concentreranno sulla riqualificazione del verde e il riordino dei flussi di traffico. Una piazza come un teatro, con una quinta ideale, costituita, appunto, dal maggior gioiello architettonico del centro, la Villa Ortolani. Non un mero restyling della pavimentazione o un generico intervento di arredo urbano quindi, ma un progetto che intende restituire la sua centralità alla piazza. Il percorso stradale sarà segnalato con materiali particolari, che faranno eco



Lavori in corso per 700 mila euro

all'antica presenza di orti, riportati da un alternarsi di riquadri con tutto a spina di pesce, acciottolato in pietra naturale e riquadri in cemento rigato. Ai porticati esistenti, si andrà ad aggiungere un ulteriore percorso protetto, parallelo a via Fiumazzo, che delimiterà il lato orientale della piazza. L'aiuola con il cippo commemorativo, verrà riorganizzata, con alberature, vasche e giochi d'acqua. A lato, panchine e percorsi pedonali

verso i marciapiedi di via Anna Frank e il polo scolastico. Ai margini della piazza, sono inoltre previste rastrelliere per le biciclette, mentre i cassonetti dei rifiuti saranno posizionati a lato di via Fiumazzo, nascosti alla vista da una siepe di piante rampicanti. L'ultima nota riguarderà l'illuminazione, con lampioni e punti luce ad incasso nella pavimentazione, per sottolineare elementi dell'architettura e dello spazio urbano.

LA VOLTA 15/1/07

DALLA BASSA ROMAGNA

La piazza di Voltana si fa bella

► A pagina 10



LUGO

CARLUCCI 15/1/07

'Giorno della memoria',
allo Scientifico
oggi il primo incontro

NELL'AULA MAGNA del liceo scientifico di Lugo oggi primo appuntamento delle manifestazioni organizzate in occasione del 'Giorno della Memoria' che celebrerà, il prossimo 27 gennaio, l'anniversario dell'apertura dei cancelli di Auschwitz alla fine della Seconda guerra mondiale. Questa mattina, alle 10, incontro tra gli studenti che due anni fa visitarono il campo di concentramento di Auschwitz e alcuni componenti del gruppo musicale 'Modena City Ramblers'. All'iniziativa di oggi, riservata agli studenti delle classi quinte delle scuole superiori lughesi, partecipano il sindaco di Lugo, Raffaele Cortesi, e quello di Alfonsine, Angelo Antonellini.

CARLUCCI 15/1/07
'Caffè letterario'
in mostra
all'Ala d'oro

Prende il via oggi a Lugo la rassegna di appuntamenti culturali 'Caffè letterario'. Alle 21 all'albergo Ala d'oro inaugurazione della mostra fotografica 'Ritratti di Caffè letterario' di Claudio Nostri, esposizione sui personaggi che hanno animato negli anni questa rassegna culturale lughese. Musica a cura del pianista Pier Marco Turchetti. Mercoledì 17 ci sarà il critico letterario Ezio Raimondi.

Lugo

I volti della letteratura
inaugurano Caffè letterario

LA VOLTA 15/1/07

LUGO - Si accendono i riflettori sulla stagione invernale di Caffè Letterario con un'anteprima di tutto riguardo. Questa sera, alle 21, nei locali dell'hotel Ala d'Oro di via Matteotti a Lugo, verrà inaugurata la mostra fotografica "Ritratti di Caffè Letterario" di Claudio Nostri e dedicata ad alcuni dei tanti volti, noti e meno noti, che hanno animato questo percorso di letteratura della realtà culturale lughese. Sarà presente l'assessore alla Cultura del Comune di Lugo, Giovanni Barberini che interverrà per la presentazione della serata e del nuovo ciclo della rassegna. Al pianoforte, musiche eseguite da Pier Marco Turchetti. Previsti fino alla prossima primavera una serie di incontri e di appuntamenti di grande interesse, a partire da mercoledì, quando alle 17 interverrà lo storico docente dell'Alma Mater bolognese, Ezio Raimondi, per presentare il suo "Camminare nel tempo" edito da Aliberti Studi.

Il sindaco va 'in missione' a Sao Bernardo

PARLINO 15/1/07

DOMANI, martedì, una delegazione lughese si recherà in Brasile per una visita alle strutture realizzate a Sao Bernardo grazie alla generosità di tutta la comunità lughese. Sul volo che da Bologna raggiungerà (via Madrid) San Paolo del Brasile saliranno il sindaco Raffaele Cortesi, l'assessore comunale alla pace e alla solidarietà internazionale Ombretta Toschi e don Antonio Savorani. Il programma del soggiorno a Sao Bernardo prevede visite al Centro di formazione professionale intitolato a Padre Leo Commissari, alla scuola materna Margherita, alla parrocchia San Gerdardo, alle suore

di San Francesco di Sales, a numerose famiglie della favela Biquinha e alla comunità della Parrocchia Jesus de Nazaré. Venerdì 19 incontro con il sindaco di Sao, William Dibi, poi sabato 20 Cortesi visiterà, per la prima volta, la città di Sao Bernardo e, alle 18.30 locali, sarà presente alla grande festa del 10° compleanno del Centro di formazione professionale; prima dei festeggiamenti, il sindaco lughese donerà al Centro una ceramica degli artisti Bartoli e Cor-

macchia. Domenica 21 poi la delegazione lughese parteciperà alla messa a Cristo Rei e assisterà alla benedizione dei nuovi locali della Scuola materna e nido Margherita. In agenda anche una visita alla tomba di padre Leo. Negli ultimi anni la solidarietà e la generosità dei lughesi non è mai venuta meno, come testimoniano le cifre raccolte dal Comitato per Sao Bernardo. Dal 1991 al 2005, i fondi raccolti e destinati ai missionari della diocesi di Imola-Lugo sono stati

342.858 euro (a cui si aggiungono 31.421 nel corso del 2006). Una cifra giunta da associazioni e cittadini per oltre 202mila euro, dal negozio equo solidale 'Chicco di senapa' per 33mila euro, dalle scuole per 48mila euro, da Coop Romagna Marche e Iter per quasi 31mila euro, da altri soggetti per quasi 28mila euro. I soldi sono stati destinati alla costruzione di Centri educativi per oltre 178mila euro, al sostegno ai corsi del Centro di formazione professionale per 98mila euro, all'apertura di un centro odontotecnico per 12mila euro e di asili per 32mila euro.

CERIMONIA Visite e poi festa del 10° compleanno del centro 'Padre Leo Commissari'

Cortesi in visita al centro di formazione Padre Leo Commissari Volo in Brasile nel segno della solidarietà

LUGO - Le valigie sono già pronte per la delegazione lughese, capitanata dal primo cittadino, Raffaele Cortesi, che da domani sarà in viaggio per il Brasile, dove avrà modo di visitare il centro di formazione Padre Leo Commissari, nel decennale della sua fondazione. Ad accompagnare il sindaco, anche l'assessore alla Pace e solidarietà internazionale Ombretta Toschi e don Antonio Savorani. Un visita impegnativa che prevede, oltre la visita al centro Commissari, alla scuola materna Margherita, alla parrocchia San Gerdardo, alle suore di San Francesco di Sales, a numerose famiglie della favela Biquinha ed alla comunità della parrocchia Jesus de Nazaré. Venerdì è prevista la visita ufficiale con il sindaco di Sao, William Dibi, sabato, Cortesi sarà presente alla grande fe-



Una delegazione partirà da Lugo per visitare le opere di solidarietà sostenute a Sao Bernardo

sta del decimo compleanno del centro di formazione professionale. Prima dei festeggiamenti, il primo cittadino donerà al Cfp una ceramica degli artisti Bartoli e Cornacchia. Domenica, altro

appuntamento da segnalare: la delegazione parteciperà alla messa a Cristo Rei ed assisterà alla benedizione dei nuovi ambienti della scuola materna e nido Margherita. "È un viaggio importante - ha sottolineato lo stesso Cortesi - che mi consentirà di toccare con mano quella realtà, permettendomi di incontrare molti di coloro che, in questi anni, hanno compiuto un grande sforzo umanitario per cercare di migliorare le condizioni di vita degli adulti ma, soprattutto, dei bambini, dando a questi ultimi un'adeguata formazione e togliendoli dalle strade". La solidarietà dei lughesi, del resto, non è mai venuta meno negli anni passati. Il Comitato, infatti, dal 1991 al 2005, ha raccolto fondi per oltre 342mila euro, per destinarli ai missionari della diocesi di Imola impegnati a Sao Bernardo.

Lugo Avvincente maratona di calcetto in programma al Palalumagni Sfida all'ultimo gol per Sao Bernardo

LA VOCC 14/1

LUGO - La polisportiva S. Anna di Lugo in collaborazione con l'amministrazione comunale ha organizzato una dodici ore di calcetto non stop per bambini in età compresa tra i sette ed i dodici anni. Teatro delle partite il vecchio palazzetto dello sport di via Lumagni, pronto ad ospitare qualcosa come 220 ragazzini. Il fischio d'inizio è fissato per questa mattina alle 8 del mattino. Le gare proseguiranno fino alle 20. L'entrata è ad offerta libera e l'intero incasso della giornata verrà devoluto alla

**In campo
dalle 8
alle 20,
sindaco
compreso**

**Gara di
solidarietà per
Sao**

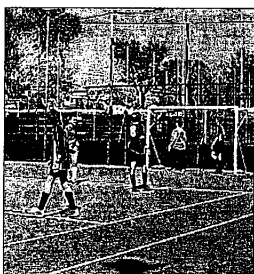

comunità di Sao Bernardo. Un'iniziativa importante, a ridosso della partenza di una delegazione, guidata dal sindaco Cortesi, che domani si imbarcherà per il

Brasile. Il primo cittadino, però, prima della partenza, farà la sua comparsa sul rettangolo verde in calzoncini e tacchetti. Questa mattina, infatti, scenderà in campo una rappresentativa comunale, che avrà come avversaria una selezione di ragazzi, di cui faranno parte lo stesso primo cittadino e l'assessore allo sport Ermanno Tani. "Scendere in campo per la solidarietà - ha precisato Cortesi - è sempre molto importante e, allo stesso tempo gratificante. E poi, giocare con dei giovanissimi, credo sia ancora più entusiasmante; certo che pensare di tenere il loro passo mi riesce un po' difficile, ma vedrò di impegnarmi. Quel che conta, in ogni caso, è lo spirito umanitario dell'iniziativa".

AUSL Disagi telematici al Cup di Lugo

A causa di problemi legati al servizio Telecom, si sono registrati in questi giorni rallentamenti e blocchi del servizio di prenotazione allo sportello unico di viale Masi a Lugo. L'Ausl «scusandosi per i disagi agli utenti e, in attesa di un repentino ripristino del servizio da parte di Telecom», ricorda che «le prenotazioni per le prestazioni specialistiche si effettuano regolarmente presso i Farmacup e attraverso il Cuptel».

CUP

Problemi allo sportello di viale Masi

LUGO. Problemi allo sportello unico di prenotazione Cup di Lugo di viale Masi. A causa di alcune difficoltà nate e prodottesi dal servizio Telecom, si sono infatti registrati in questi giorni rallentamenti e blocchi del servizio di prenotazione allo sportello. Ciò ha inevitabilmente provocato una serie di giustificate lamentele tra i cittadini lughesi. Sulla questione è allora intervenuta ieri l'Ausl, per

cercare di fare chiarezza ed illustrare l'origine del problema. L'azienda sanitaria locale si è innanzitutto immediatamente scusata per i disagi apportati agli utenti. Inoltre, in attesa di un repentino ripristino del servizio da parte di Telecom, l'Ausl ha ricordato agli utenti stessi che le prenotazioni per le prestazioni specialistiche si possono anche effettuare regolarmente presso i Farmacup e attraverso il Cuptel.

PARCHEGGI

Aree di sosta libere e a pagamento

LUGO. In centro ci sono sufficienti aree di parcheggio libere, nelle immediate vicinanze di quelle a pagamento? E quanto chiede il capogruppo di Forza Italia, Stefano Russino, rivolgendosi al sindaco. Alla base della richiesta sta la recente sentenza della Cassazione, in merito alla legittimità o meno delle contravvenzioni emesse nei confronti di conducenti per parcheggio non regolare. Russino domanda «in quale modo il Comune stia

procedendo all'individuazione delle aree per la sosta dei veicoli, nelle vicinanze delle zone già sede di parcheggi a pagamento». In attesa della risposta ufficiale, a quanto è emerso da alcune considerazioni di componenti il consiglio comunale, il centro di Lugo sembrerebbe però dotato di parcheggi gratuiti sufficienti, nelle vie Amendola, Foro Boario, Acquacalda, Mentana, Miraglia e Compagnoni, e nelle piazze XIII Giugno e Garibaldi. (a.r.g.)



Registrati rallentamenti e blocchi



Un parco metro in centro storico

Da domani una serie di iniziative per celebrare il "Giorno della memoria"

Una data da non dimenticare

Incontro fra i ragazzi delle scuole e i Modena city ramblers

LUGO. Saranno diverse e articolate le iniziative organizzate nel territorio lughese per celebrare il "Giorno della memoria". La ricorrenza è fissata per sabato 27 gennaio, data celebrativa dell'apertura dei cancelli di Auschwitz alla fine della seconda guerra mondiale.

Ma già nei prossimi giorni sono in calendario eventi e manifestazioni a livello locale.

Il Comune di Lugo, in collaborazione con le scuole pubbliche e paritarie e il distretto scolastico, sta infatti predisponendo una serie di incontri.

Le manifestazioni, che sono patrocinate dal Comitato unitario antifascista e dalla Comunità ebraica di Ferrara, avranno inizio domani mattina, a partire dalle 10, nell'aula magna del liceo scientifico.

Qui avrà luogo un incontro fra il gruppo di studenti che si sono recati in viaggio ad Auschwitz, nel settembre di due anni fa, e alcuni componenti del noto gruppo musicale "Modena city ramblers".

L'iniziativa, alla quale parteciperanno i sindaci di Lugo, Raffaele Cortesi, e di Alfonsine, Angelo Antonellini, è riservata a tutti gli studenti delle classi quinte delle scuole secondarie di secondo grado lughesi.



La cerimonia rievocativa vedrà la presenza dei sindaci di Lugo e Alfonsine

«La rievocazione si pone l'obiettivo di sollecitare la conoscenza e la consapevolezza, soprattutto nelle giovani generazioni - si afferma nell'illustrare l'iniziativa di domani -, grazie a un

lavoro di ricerca e di riflessione, che avviene spesso tramite l'utilizzo di linguaggi multimediali e teatrali, adatti ad una migliore comunicazione con i ragazzi».

IN BREVE

LUGO

Mercato antiquariato

Torna il mercato dell'antiquariato, dell'artigianato artistico e del collezionismo. L'appuntamento è fissato per oggi, nel loggiato del Pavaglione e in piazza Mazzini, dalle 8 alle 20. Si tratta di un incontro divenuto oramai tradizionale per il Lughese e che richiama in città molte persone. Farcchie le bancarelle allestite. Per ulteriori informazioni, tel. 0545 38388.

14/1

Lugo Telecom in panne: un guasto al terminale mette ko il servizio prenotazioni dell'Ausl

Il Cup di viale Masi fuori uso fino a martedì

LUGO - Santa Adsl, la linea è in panne e il Cup di Viale Masi si arrende. Non bastassero i nuovi ticket salasso ora ci si mette anche la tecnologia a giocare brutti scherzi agli utenti. Da giovedì, infatti, lo sportello unico per la prenotazione esami funziona col contagocce. Diverse le telefonate ricevute in redazione da alcuni cittadini che si lamentavano dello stallo totale del servizio. Una sola la risposta che possiamo fornirvi: non sperate sull'Ausl. Rallentamenti e blocchi, infatti, fa sapere la direzione sono dovuti a problemi della linea Telecom. L'Ausl, in attesa di un repentino ripristino del servizio da parte del gestore telefonico - previsto per martedì - oltre a scusarsi con gli utenti per il disagio



Cup centrale in tilt. A causa di un guasto sulla linea Telecom le prenotazioni si potranno fare solo in farmacia o tramite Cuptel

arretrato, invita i cittadini a recarsi nelle farmacie per prenotare le prestazioni specialistiche o di utilizzare il Cuptel. Le Farmacie dotate di sportello Farmacup nel Comune di Lugo sono le seguenti: Farmacia Comunale n. 1 in via Felisio, 1/2 Lugo; Farmacia Comunale n. 2 in via Di Giù, 8/1; Farmacia Comunale n. 3 in via De Brozzi n.

18/2; Farmacia Della Rocca di Corso Matteotti n. 2 e Farmacia Rossi in piazza Trisi 3. Le prenotazioni possono avvenire dalle 8,30 alle 12. Occorrono la prescrizione del medico curante e la tessera sanitaria. La misurazione della vista, la visita odontoiatrica e la visita ginecologica si possono prenotare senza la richiesta del medico. Al contrario, c'è la possibilità di effettuare gli esami del sangue con la richiesta del medico, ma senza la prenotazione. Per ulteriori informazioni, anche riguardo alle prestazioni che si prenotano direttamente al servizio che le eroga, è possibile rivolgersi al Cup, al medico curante o al numero verde sanitario 800 033 033.

Marilena Spataro

14/1

BILANCIO COMUNALE 2007

Le spese scolastiche crescono di 800mila euro

E 600mila euro saranno investiti negli edifici

ISERVIZI di pubblica utilità e il miglioramento del territorio sono i 'punti cardine' su cui ruotano le spese e gli investimenti previsti nel bilancio 2007 del Comune di Lugo. Il primo punto vede in prima fila i servizi formativi e scolastici, a partire dai nidi, a cui verranno destinati 15.500 euro per l'acquisizione di nuove attrezzature, mentre alle scuole materne sarà destinata la cifra di 1.121.571 euro, con un incremento di 357.580 rispetto all'anno scorso. Cresce anche la cifra destinata alle scuole elementari: 738.811 euro, 464.380 più del 2006. Piccolo incremento anche per le scuole medie, con 21.379 euro di spesa in più, mentre calano di 5.100 euro le spese per la scuola superiore. Per l'assistenza scolastica, il trasporto, la refezione e altri servizi è poi prevista una spesa di 526.187 euro, con un incremento di 842 euro. Per quanto riguarda invece i servizi sociali, alle strutture residenziali e di ricovero per gli anziani saranno destinati 164.500 euro, e per l'assistenza, beneficenza pubblica e servizi alla persona è prevista una spesa di 2.794.150 euro, che risulta in aumento di 280.060 euro. Passando agli investimenti, sempre al capitolo pubblica istruzione compaiono 150mila euro per i lavori della scuola materna Fon-

do Stiliano, 200.000 per il completamento del Polo Scolastico di Voltana e 250.000 per l'adeguamento sismico degli edifici scolastici. Per i beni culturali, 240mila euro sono destinate al restauro del Monumento a Baracca, a cui si aggiunge la cifra di 60mila euro proveniente dalla Fondazione

Cassa di Risparmio e Banca del Monte di Lugo, per un totale di 300mila euro, mentre per il restauro della Rocca saranno stanziati gli ormai 'tardizionali'

500mila euro previsti ogni anno. Un milione di euro andrà poi al restauro del Palazzo Malerbi, sede della scuola comunale di musica.

Nel capitolo viabilità, 2 milioni di euro saranno impiegati per la manutenzione straordinaria di strade e marciapiedi, 418.118 più 281.882 alla ristrutturazione e arredo delle piazze del centro storico, 400mila al tombinamento dell'Arginello e alla sistemazione di via Veneto da viale Dante a viale Europa, e 200mila all'area artigianale di Voltana.

In questo 2007 si investirà anche sui 'semafori intelligenti', per un totale di 120mila euro. Il capitolo

illuminazione pubblica, tra piazze e strade, prevede investimenti per un totale di 500mila euro. Alle consulenze esterne per il Piano Traffico saranno destinati 5mila euro che, insieme ai 50mila previsti per l'acquisto di automezzi e attrezzature per la Polizia Municipale, fanno 55mila euro di investi-

menti per la sicurezza stradale. Nel capitolo territorio e ambiente, 100mila euro sono destinati alla valorizzazione e recupero del Canale dei Molini, e 300mila saranno

erogati per la manutenzione e sistemazione del verde urbano. Si investirà anche sui cimiteri di città e del forese, per la cifra complessiva di 1.550mila euro.

Riassumendo, la cifra di 11 milioni e 72mila euro destinata nel 2007 agli investimenti sarà così suddivisa, in ordine di consistenza: viabilità e trasporti 4.220.000 euro, settore sociale 1.599.500 euro, 1.530.000 a cultura e beni culturali, 1.525.985 a territorio e ambiente, 1.464.929 alle funzioni di amministrazione, gestione e controllo, 632.400 all'istruzione pubblica, 55mila alla polizia locale, 25mila ai servizi produttivi, 20mila al settore sportivo e ricreativo.

Lorenza Montanari

VIABILITÀ
A questo settore destinati 4 milioni, previsti poi diversi semafori intelligenti

LUGO

16/11 9/11/11 Addizionale Irpef I sindacati contro gli aumenti

LUGO. Gli aumenti dell'addizionale Irpef decisi da quasi tutte le amministrazioni aderenti all'Associazione intercomunale non convincono i sindacati. Cgil, Cisl e Uil si sono rivolti direttamente ai sindaci.

●SAVIOLI A PAGINA 26

La crescita dell'addizionale in quasi tutti i Comuni lughesi non trova d'accordo Cgil, Cisl e Uil

Aumento Irpef, i sindacati non ci stanno

«C'è nervosismo tra la gente. Si sta perdendo fiducia nelle giunte locali»

di Monia Savio

LUGO. Gli aumenti dell'addizionale Irpef decisi da quasi tutte le amministrazioni aderenti all'Associazione intercomunale non convincono i sindacati. Dopo l'invio di missive separate da parte delle organizzazioni sindacali, una lettera congiunta di Cgil, Cisl e Uil ha raggiunto nei giorni scorsi tutti i sindaci.

In essa si invitavano i sindaci a definire con prudenza l'inasprimento del carico fiscale attraverso l'incremento dell'addizionale Irpef.

«Evidentemente però spiega il segretario della Cgil lughese, Alberto Mazzoni - l'appello non ha avuto particolari effetti».

Cittadini imbufaliti. Tranne che per poche eccezioni, le amministrazioni hanno previsto di raddoppiare e, in alcuni casi, triplicare la percentuale. I cittadini, oltre ad essere letteralmente "imbufaliti" ed aver preso d'assalto le sedi dei sindacati per chiedere tutela, stanno perdendo quella fiducia che rende accettabili le scelte operate dalle amministrazioni.

«Avvertiamo parecchio nervosismo - conferma Mazzoni - che intacca anche il senso di fiducia che lega i cittadini alle rispettive amministrazioni e crea un problema di tenuta della democrazia».

Incontro con i sindacati. I sindacati hanno incontrato i sindaci nel periodo precedente le festività. Tra qualche settimana si confronteranno nuovamente.

«Quando ci siamo incontrati la prima volta abbiamo chiesto alle amministrazioni di aspettare per dare il tempo al governo Prodi di definire la manovra finanziaria. Le modifiche apportate nel frattempo offrono alle Amministrazioni la valvola di sfogo degli oneri di

*Presto un nuovo incontro coi sindaci
«Ci devono dare delle risposte esaurienti»*

Prima che i bilanci siano votati dai consigli, la Cgil ha intenzione di organizzare assemblee coi cittadini

La Rocca di Lugo, che ospita gli uffici del Comune

urbanizzazione, utilizzabili fino ad un massimo del 75%, e la nuova procedura di incasso dell'addizionale, che può essere liquidata mese per mese».

Entro settembre poi, continua, «da gestione del catasto passerà ai Comuni. Gli interventi sugli immobili consentiranno di incrementare il gettito derivante dall'Ici a parità di aliquote».

L'invito ad attendere e rifare i conti di bilancio alla

luce delle novità introdotte prima di definire le manovre locali non ha avuto particolari effetti.

In attesa di risposte. «Tolti Bagnara che non ha aumentato l'addizionale e Massa Lombarda che ha applicato un lieve ritocco - aggiunge Mazzoni - tutti gli altri Comuni ci devono ancora rispondere. Lugo, sul quale grava una condizione debitoria particolarmente pesante legata alla ricontrat-

tazione dei mutui effettuata lo scorso anno e alla necessità conseguente di rimborsare entro dieci anni l'intero importo attraverso versamenti annuali di 6 milioni di euro, è l'unico che ha manifestato l'intenzione di raggiungere l'aliquota massima concessa, lo 0,8%».

Per superare la criticità di quest'anno i sindacati avevano chiesto alle amministrazioni di spostare gli interventi che non sono prio-

ritari al 2008 o al 2009.

«La panchina o il lampioncino, ad esempio, possono aspettare. Il rifacimento di un tetto che crolla no. Ora stiamo raccogliendo la copia di tutti i bilanci per analizzare i capitoli dedicati agli investimenti e capire se questo criterio è stato applicato».

Assemblee pubbliche. Prima che i bilanci siano definitivamente votati dal consiglio comunale, la Cgil ha

intenzione di organizzare delle assemblee con i cittadini.

«E' una novità spiega. Fino ad ora non ci eravamo mai spinti fino a questo punto. Ora, invece, lo riteniamo necessario per spiegare le ragioni delle nostre perplessità e dimostrare la nostra volontà di opporsi agli aumenti previsti. Non ci convince, ad esempio, l'efficacia della fascia di esenzione introdotta per l'addizionale Irpef. Se è vero, infatti, che il 70% del gettito Irpef deriva dai pensionati e lavoratori dipendenti, è logico pensare che i vantaggi legati all'esenzione vadano a beneficio ulteriore delle categorie che compongono il restante 30%».

Infine una nota all'amministrazione lughese.

La casa di riposo Sassoli. Ad inizio anno la casa di riposo Sassoli ci ha reso partecipi delle difficoltà che impongono all'istituto una riduzione di 7-8.000 ore di servizio aggiuntivo agli anziani introdotte per aumentare la loro qualità di vita».

Si parla del servizio di parucchiera, di animazione, di accompagnamento fuori dalla struttura per prendere una boccata d'aria».

«Purtroppo i conti impongono il taglio. La "Sassoli" è una struttura di eccellenza. Il Comune di Lugo che raddoppia l'addizionale Irpef e non interviene sul Sassoli lascia sorgere delle perplessità - conclude Mazzoni - La Cgil non è contraria a priori all'aumento dell'addizionale Irpef. Certo però che se non dovessero emergere motivazioni convincenti continueremo a chiedere di abbassare il livello».

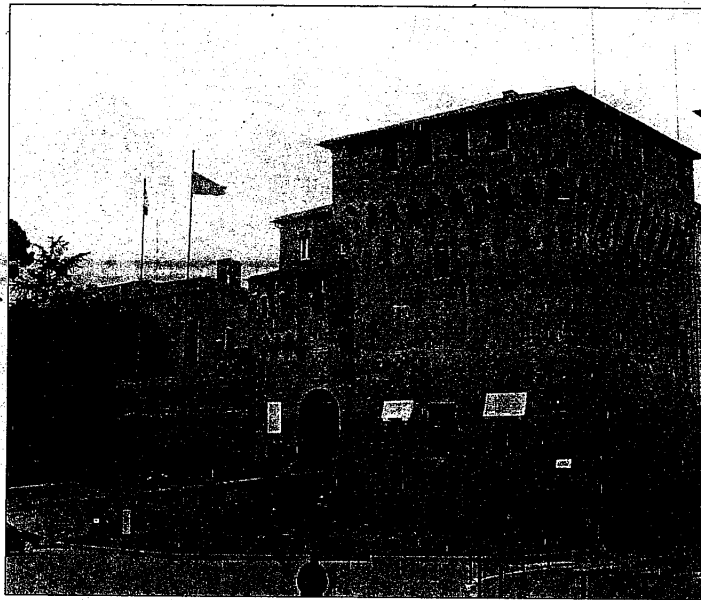

14/11
9/11/11