

La Biennale lughese ha fatto registrare 45mila presenze in tre giorni, che lasciano ben sperare

La Fiera vuole andare oltre 120mila

"Pensare di poter superare la quota record registrata nel 2004 non è utopia"

Successo anche per l'ultimo libro della "Walberti"

LUGO - Expo 2006 parte subito alla grande. Dopo appena tre giornate di fiera, i visitatori hanno toccato quota 45mila. Sabato scorso, è stato il giorno con la punta massima di afflusso di pubblico: ben 20mila persone hanno deciso, infatti, di visitare gli stand allestiti nelle piazze del centro storico di Lugo. Nella giornata successiva all'inaugurazione, 15.000 persone mentre, lunedì, si è arrivati a quota 10.000. Sergio Ustignani, amministratore delegato della Romagna Promotion, è più che soddisfatto dei numeri che i suoi collaboratori gli hanno sottoposto.

"Facendo una proiezione, ferme restando le condizioni atmosferiche attuali - dice l'organizzatore tecnico della Biennale - potremmo riuscire ad abbattere il muro dei 120.000 visitatori del 2004. Uso il condizionale, ma non nascondo di essere ottimista considerando che, mercoledì 13 settembre (oggi, ndr), Expo ha un orario prolungato, aprendo alle ore 9 del mattino fino alle 13 e, nel



pomeriggio, come da prassi, dalle ore 18 alle 24. Il mercoledì, tra l'altro, tradizionale giorno del mercato infrasettimanale di Lugo, dovrebbe portarci tantissimi visitatori da tutto il comprensorio lughese, ma anche da Imola, Faenza e Ravenna. Mi auguro davvero si tratti di un mercoledì da leo-

ni". Effettivamente, tra gli stand, di gente se n'è vista davvero tanta, anche in virtù del buon livello generale degli allestimenti. Tra l'altro i bar del centro storico ed i ristoranti ne hanno tratto un consistente beneficio. I negozi del Pavaglione, autentico corollario al cuore



pulsante della Biennale, a parte quindici, hanno tuttavia disertato l'apertura serale. "Sono soddisfatto che la partenza sia di quelle sprint - commenta il presidente dei dieci Comuni associati Raffaele Cortesi - e credo che la Bassa Romagna si presenti in Fiera mostrando il suo

vero volto, ovvero quello di un'economia basata sull'integrazione fra piccola e media industria, artigianato, cooperazione, agricoltura, nonché sul terziario e sulla logistica. Siamo di fronte al risultato tangibile di un imprenditoria diffusa, laboriosa, capace, competitiva e flessibile, che vuole crescere

e misurarsi con le innovazioni. Esse sono anche il frutto di un apporto maturo e consapevole della risorsa lavoro. Il lavoro assicura benessere alle persone ed alle famiglie; un lavoro qualificato rappresenta il valore aggiunto di un territorio essendo fonte di emancipazione e di creatività. Ovviamente tale tessuto ha potuto crescere grazie al contesto garantito dalle amministrazioni locali fondato su opportunità, su regole concertate, su un buon equilibrio sociale che ha evitato conflitti e lacerazioni".

Intanto c'è da registrare il successo di "Lugo e dintorni in retrospettiva", ultimo nato in casa Walberti, presente nello stand delle Edizioni alla Biennale. Si tratta di un volume fotografico che propone un itinerario a ritroso nel tempo.

"Un bel lavoro - ha commentato il sindaco di Lugo Raffaele Cortesi - un lavoro di ricerca certosina che, ancora una volta, dimostra quanto il buon Walter amasse la città di Lugo".

Dalla Provincia 175mila euro per la manutenzione degli edifici Lavori straordinari nelle scuole Bonifiche, tinteggiatura, impermeabilizzazione, bagni nuovi

LUGO - Lavori di manutenzione straordinaria per 175mila euro nelle scuole del Lughese. E' quanto ha deliberato la Giunta provinciale. L'annuncio è dell'assessore all'edilizia scolastica Germano Savarani: "Si tratta di interventi in diversi edifici, importanti ai fini del regolare funzionamento degli stessi - sottolinea - Consistono in opere murarie ed affini per la realizzazione di interventi di bonifica edilizia, di tinteggiatura, di impermeabilizzazione e lattoneria, pavimentazioni di percorsi carrabili, impiantistiche idrauliche come ad esempio opere di riqualificazione di servizi igienici e adeguamenti fognari".

Le opere murarie contemplan le lavorazioni e forniture occorrenti per la ristrutturazione di parte dei servizi igienici del piano terreno dell'Ic G. Compagnoni (sotto al titolo) e a una colonna di servizi, articolati in due locali, al Liceo Scientifico "G. Ricci Curbastro" (a fianco del titolo).

Nell'elenco dei lavori sono previste opere da elettricista come la sostituzione di linee di alimentazione, la fornitura e posa in opera di nuovi corpi illuminanti e il rifacimento di punti luce e punti comando. Saranno installate nuove porte in legno e saranno sostituiti due serramenti porta a doppia anta e sopraelevato vetrato presso altrettante aule.

Anche le opere da imbianchino verniciatore sono per la maggior parte strettamente connesse e conseguenti alla esecuzione delle

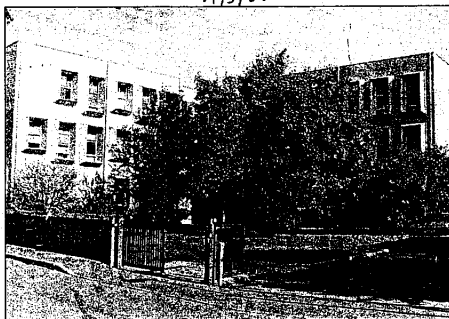

opere murarie in programma e consisteranno nella tinteggiatura a tempera delle zone degli edifici scolastici interessati dagli interventi edilizi.



Alcuni interventi di bonifica riguarderanno poi i parapetti metallici delle scale esterne di sicurezza al Liceo Scientifico "G. Ricci Curbastro" e altri richiesti dal particolare stato di degrado di alcuni locali dell'Ipsia "E. Manfredi".

E' previsto inoltre il rifacimento delle pavimentazioni di tre aule normali all'Ic "G. Compagnoni". Nuovi tendaggi oscuranti verranno posti a protezione dell'ingresso dell'aula magna dello stesso istituto commerciale e saranno reimpermeabilizzate e coibentate termicamente le coperture della zona spogliatoi e il corridoio di accesso della palestra minore. Infine saranno realizzate pavimentazioni carrabili nella sede dell'Ips "E. Stoppa", mediante l'asfaltatura a raccordo di porzioni già asfaltate del cortile interno dell'Istituto, la formazione di un percorso di avvicinamento alla sede completamente pavimentato dal marciapiede esterno sino alla rampa di accesso per disabili posta a servizio dell'ingresso interno.

La Fiera 'raddoppia' col mercato

CARLINO
13/9

L'edizione 2006 della Fiera Biennale di Lugo non poteva partire in modo migliore. Stando infatti ai dati diffusi dagli organizzatori, nelle prime tre giornate della manifestazione il numero dei visitatori ha toccato quota 45mila. La giornata di apertura, sabato 9 settembre, è stata quella con la punta massima di afflusso: ben 20mila persone si sono infatti aggirate tra gli stand allestiti nelle piazze del centro storico. Il giorno seguente le presenze complessive sono state 15mila, mentre lunedì si è arrivati a quota 10mila.

Sergio Ustignani, amministratore delegato della Romagna Promotion e organizzatore tecnico della Biennale, non può quindi che essere soddisfatto: «Facendo una proiezione, ferme restando le attuali condizioni atmosferiche, potremmo riuscire ad abbattere il muro dei 120mila visitatori del 2004. Uso il condizionale, ma sono ottimista considerando che oggi l'Expo ha un orario prolungato, aprendo, in con-



Uno degli stand allestiti alla Fiera Biennale

comitanza con il mercato ambulante, dalle 9 alle 13 e, nel pomeriggio, come prassi, dalle 18 alle 24. La concomitanza col mercato dovrebbe portarci tanti visitatori da tutto il comprensorio, ma anche da Imola, Faenza e Ravenna». Tra gli stand della

Fiera in effetti si è visto finora tanta gente e a beneficiarne sono stati anche bar e ristoranti del centro, mentre c'è chi ha notato che solo una quindicina di negozi del Pavaglione è rimasta aperta la sera. «Sono soddisfatto della partenza dell'Expo —

sottolinea Raffaele Cortesi, in quali di presidente dell'Associazione dei 10 Comuni — e credo che la Bassa Romagna si presenti in Fiera mostrando il suo vero volto, cioè quello di un'economia basata sull'integrazione fra piccola e media industria, artigianato, cooperazione, agricoltura, nonché sul terziario e sulla logistica. Siamo di fronte al risultato tangibile di un'imprenditoria diffusa, laboriosa, capace, competitiva e flessibile, che vuole crescere e misurarsi con le innovazioni. Esse sono anche il frutto di un apporto maturo e consapevole della risorsa lavoro. Il lavoro assicura benessere alle persone ed alle famiglie; un lavoro qualificato rappresenta il valore aggiunto di un territorio essendo fonte di emancipazione e di creatività. Ovviamente tale tessuto ha potuto crescere grazie al contesto garantito dalle amministrazioni locali fondate su opportunità, su regole concertate, su un buon equilibrio sociale che ha evitato conflitti e lacerazioni».

Mercoledì 13 settembre 2006

Al teatro San Rocco musical portato in scena da 24 giovani attori: l'incasso in beneficenza

Ha più di un motivo di interesse lo spettacolo in programma questa sera, alle 21, al teatro San Rocco di Lugo, in corso Garibaldi. La prima ragione è che si tratta di una serata dedicata al musical, un genere solitamente poco rappresentato. Quindi c'è da sottolineare che a mettere in scena lo spettacolo saranno 24 ragazzi che hanno partecipato al progetto 'Wanted: ricercato speciale' avviato grazie alla collaborazione tra Centro giovani 'Padre Leo Commissari', cooperativa 'La Giraffa' e Centro studi danza di Lugo. Infine, motivo non meno importante, l'incasso della serata sarà devoluto all'associazione 'Demetra-donne in aiuto' per il sostegno alle donne e ai minori vittime di maltrattamenti. Lo spettacolo di stasera, denominato 'West side story' è ispirato a vari musical famosi e i biglietti saranno in vendita dalle 19 alla biglietteria del teatro San Rocco. Lo spettacolo, come detto, è la conclusione del progetto 'Wanted: ricercato speciale' avviato in luglio e che

ha coinvolto 24 giovani, di età compresa tra i 12 e i 14 anni, che sono stati impegnati in lezioni di canto, musica e danza, con un educatore pedagogico. I ragazzi, sottolinea Eva Zambelli, presidente della cooperativa 'La Giraffa', «hanno lavorato duramente per realizzare questo spettacolo, divertendosi e provando canto, ballo e recitazione. La scelta di farli lavorare su 'West side story' non è stata casuale. La storia di Giulietta e Romeo, trasportata nella New York del XX secolo e inserita in un contesto di rivalità venata di odio razziale tra bande di quartiere, è parsa ottimale per lavorare sugli obiettivi di integrazione che il Centro giovani di Lugo si è prefissato. Inoltre il tema dell'amore, dell'amicizia, della diversità e dei conflitti sono aspetti che scatenano emozioni conosciute e importanti. In corso d'opera l'equipe di lavoro ha deciso di raccontare attraverso alcuni tra i musical più famosi, la storia di un gruppo di ragazzi che vogliono riuscire a farsi ascoltare dal mondo».

COMUNE DI LUGO
AREA SVILUPPO ECONOMICO - SPORTELLO UNICO
Largo Repubblica 12 - 48022 LUGO (RA) Tel.: 0545/38582 Fax: 0545 38371
e-mail: sportellounico@comune.lugo.ra.it

Prot. n. 21317
OGGETTO: avviso di avvenuto deposito degli elaborati relativi all'installazione di nuova stazione radio base in Voltana, Via Pastorella, di cui alla L.R. 30/2000 sue modificazioni e integrazioni. In conformità a quanto previsto dalla L.R. 30/2000, sue modificazioni ed integrazioni, è stata presentata da parte di VODAFONE OMNITEL NV, con sede legale in Via Jervis n. 13 IVREA, richiesta di installazione di una nuova stazione radio base per telefonia mobile da ubicarsi in Via Pastorella, Voltana, in area di proprietà delle RFI. La cittadinanza potrà prendere visione della domanda presentata e degli allegati presso lo Sportello Unico per le Attività Produttive, Largo Repubblica 12, e potrà presentare le proprie osservazioni per trenta giorni consecutivi a decorrere dal 28/08/2006 e perciò fino al 26/09/2006. (Per informazioni tel. 0545 38582 Dott.ssa Leonella Guerra).

Lugo, 10/08/2006
Il Responsabile del procedimento (Dott. Andrea Gorini)

CARLINO
13/9

Confartigianato e Bcc sabato inaugurano le nuove sedi in via Foro Boario a Lugo

CARLINO
13/9

Il prossimo sabato avrà luogo l'inaugurazione ufficiale della nuova sede Confartigianato di Lugo, in via Foro Boario 46. In contemporanea si svolgerà anche l'inaugurazione della nuova sede della Banca di Credito Cooperativo ravennate e imolese, che ha i locali nello stesso complesso. Il programma della giornata inizierà alle 17 con una introduzione musicale. Seguiranno gli interventi delle autorità: Flavio Delbono, vice presidente della Giunta Regionale Emilia Romagna, Francesco Giangrandi e Gianfranco Bessi, rispettivamente presidente della Provincia e della Camera di Commercio di Ravenna e di Raffaele Cortesi, sindaco di Lugo. Alle 18.30 sua eccellenza monsignor Tommaso Ghirelli, vescovo della Diocesi di Imola e Lugo, benedirà i locali. Dopo il taglio del nastro e visita dei locali, vi sarà un buffet per tutti gli intervenuti, che potranno anche assistere ad uno spettacolo pirotecnico.

Lavori per 175mila euro in quattro istituti scolastici superiori lughesi

Lavori di manutenzione straordinaria degli edifici scolastici degli istituti superiori lughesi, per un ammontare di 175mila euro, sono stati approvati dalla Giunta provinciale. Si tratta di interventi, spiega l'assessore provinciale all'edilizia scolastica, Germano Savorani, «in diversi edifici, importanti ai fini del regolare funzionamento degli edifici scolastici. Si tratta di opere murarie per

interventi di bonifica edilizia, tinteggiatura, impermeabilizzazione e lattoneria, pavimentazioni di percorsi carrabili, impiantistiche idrauliche per servizi igienici». Le opere murarie contemplan la ristrutturazione di parte dei servizi igienici al piano terra dell'Ic 'Compagnoni' e servizi in due locali al liceo scientifico 'Ricci Curbastro'. Sono previste, tra l'altro, la sostituzione di

linee di alimentazione e il rifacimento di punti luce. Saranno installate nuove porte in legno e saranno sostituiti serramenti. Previste anche opere di tinteggiatura, mentre interventi di bonifica riguarderanno i parapetti metallici delle scale esterne di sicurezza del liceo scientifico e alcuni locali dell'Ips 'Manfredi'. Altri lavori riguardano il 'Compagnoni': il rifacimento delle pavi-

mentazioni di tre aule; nuovi tendaggi nella aula magna; le coperture della zona spogliatoi e accesso della palestra minore. Infine saranno realizzate pavimentazioni carrabili nella sede dell'Ips 'Stoppa', nel cortile interno dell'istituto, sarà formato un percorso di avvicinamento alla sede completamente pavimentato dal marciapiede esterno sino alla rampa di accesso per disabili posta a servizio dell'ingresso interno.

CNA Partito il progetto provinciale che invita aziende, enti locali e semplici cittadini a mettere in atto gli accorgimenti 'risparmiati'

«Risparmiare energia si può»

In un depliant i 'trucchi energetici'

Forse non tutti lo sanno, ma se si vuole risparmiare energia elettrica è meglio acquistare lampade a basso consumo, che costano di più, ma hanno una durata molto superiore alle altre e alla fine consentono un risparmio sulle spese di illuminazione pari al 73%. Sempre a favore di una bolletta più 'leggera', è meglio evitare di aprire e chiudere spesso il frigorifero, inoltre la lavatrice è meglio usarla di sera o di notte, stendendo poi i panni all'aria, evitando il più possibile di usare l'asciugatrice. Questi sono solo alcuni dei piccoli ed efficaci 'trucchi' illustrati nel depliant in distribuzione allo stand che la Cna ha allestito nel piazzale del Pavaglione in occasione della Fiera di Lugo. Stampato in 30mila copie, il depliant rappresenta una guida al risparmio energetico, tema al quale è dedicato lo stand, che in questi giorni sta registrando un notevole afflusso di visitatori, segno che il risparmio energetico riscuote l'interesse di cittadini e aziende. Nel depliant sono illustrati vari accorgimenti per risparmiare energia, e di conseguenza risparmiare anche sulla bolletta: dall'applicazione di un semplice riduttore di flusso ai rubinetti e alle docce, all'acquisto di elettrodomestici a basso consumo, al dotarsi di una centralina di riduzione automatica della temperatura. Ma vengono anche illustrati interventi più 'importanti', come il 'cappotto' per l'isolamento termico della casa, il tetto ventilato, il riscaldamento a pavimento, fino ai pannelli solari. All'interno dello stand, sette aziende e tre consorzi sono pronti a dare ulteriori informazioni e consigli.



Dal destra: Mario Betti della Cna, il sindaco Raffaele Cortesi e il parlamentare Mauro Zani allo stand della Cna

Diffondere il risparmio energetico a tutti i livelli, sia nelle case private che nelle imprese e nel settore pubblico. E' questa la 'sfida' che si è posta la Cna provinciale con il progetto 'Risparmiare le energie!', partito in questi giorni nell'ambito della Fiera biennale di Lugo, dove la Cna ha allestito uno stand tutto dedicato a questo tema, con l'obiettivo di far conoscere ai visitatori i vari metodi oggi a disposizione per risparmiare energia, dal più piccolo accorgimento domestico ai sistemi più complessi e aggiornati a disposizione di chi opera nel settore dell'edilizia e dell'impiantistica. La parola d'ordine è 'sviluppo sostenibile' e l'impegno che la Cna intende dedicare a questo progetto è davvero a 360 gradi, partendo dall'informazione ai cittadini fino al coinvolgimento delle Università e del settore della ricerca per l'aggiornamento delle aziende. «Le emergenze ambientali e i problemi legati all'approvvigionamento di energia appaiono ogni giorno di più come le sfide centrali del terzo millennio — afferma il presiden-

Lo stand allestito dall'associazione artigiana alla Biennale lughese è un esempio di ciò che si può fare: la struttura è fornita infatti di un pannello fotovoltaico. Tante imprese e persone chiedono poi informazioni più approfondite

te della Cna di Lugo Mario Betti — di conseguenza, la ricerca di fonti alternative di energia e l'ottimizzazione di quelle esistenti non può che costituire uno degli obiettivi primari per l'intera collettività». A giudicare dall'affluenza registrata in questi giorni allo stand, dove è anche in distribuzione gratuita un opuscolo informativo, sembra che i cittadini siano molto interessati a questo tema. «Proprio così — conferma Teso Alebbi, responsabile provinciale della Cna per le aree insediative e i progetti territoriali — inoltre stiamo ricevendo molte telefonate di aziende anche esterne al nostro territorio che sono interessate alla iniziativa. Lo stand è un primo passo, finalizzato a diffondere la 'cultura del risparmio energetico' nella cittadinanza. Poi, a novembre, organizzeremo un

convegno con la partecipazione di professionisti del settore, della facoltà di architettura di Ferrara e della facoltà di ingegneria di Bologna e Ravenna, delle istituzioni, delle banche e del mondo scolastico, per favorire una conoscenza tecnica più approfondita e per sentire quali impegni concreti si possono attualmente mettere in campo, ad esempio in termini di incentivi di vario tipo. L'obiettivo — prosegue Alebbi — è riuscire a promuovere azioni concrete, che vadano al di là delle parole e si traducano in fatti. Ci proponiamo inoltre di favorire l'evoluzione della figura dell'imprenditore in quella di consulente, ovvero una persona che non solo sappia fare bene il proprio lavoro, ma sia anche in grado di consigliare al cliente la soluzione migliore: ci sono infatti

molte possibilità per risparmiare energia mantenendo un ottimale rapporto qualità-prezzo, ottenendo così un risparmio finale del tutto soddisfacente».

Le possibilità sono molte, tutte illustrate nello stand della Cna, che si estende su 120 metri quadri e rappresenta già di per sé un esempio di risparmio energetico. Lo stand infatti, spiega Roberto Belletti, responsabile provinciale Cna installazione e impianti, «è fornito di un pannello fotovoltaico che produce l'energia per far funzionare la struttura. All'interno abbiamo costruito un percorso diviso in zone, una dedicata al settore edile, un'altra all'impiantistica e manutenzione, un'altra ancora al settore elettrico e solare. Ogni zona è contrassegnata da un pannello che ne specifica le caratteristiche, mentre un altro pannello fornisce le informazioni essenziali. L'obiettivo è promuovere questa cultura tra i cittadini, mostrando loro gli innumerevoli accorgimenti che si possono assumere in casa, dal più semplice al più cospicuo, c'è solo l'imbarazzo della scelta».

Lorenza Montanari

● In breve

UNIVERSITÀ

Conferenza al liceo classico

Proseguono gli incontri organizzati dalla Università per Adulti di Lugo nell'ambito delle manifestazioni della Fiera biennale. Questa sera con inizio alle 21, nell'aula magna del liceo classico in piazza Trisi 4, Annarita Tasselli, docente del corso di 'arte locale', terrà una relazione, accompagnata da diapositive, sul tema 'Le bellezze artistiche di Lugo'.

FIERA BIENNALE

C'è il Centro per l'impiego

Alla XXI edizione della Fiera Biennale di Lugo è presente anche il Centro per l'impiego di Lugo. Allo stand numero 7 è possibile visitare uno spazio appositamente creato per lavoratori e aziende in cui sono illustrati i servizi del Centro. Le imprese potranno poi avanzare richieste di personale direttamente allo stand.

LA VOCE 13/9

La Regione stanziò oltre 79mila euro per la gestione dei servizi associati dell'associazione Il "blasco" Errani fa il tifo per la Bassa Incentivo per l'armonizzazione di regolamenti e burocrazia

LUGO - Anche la Regione fa il tifo per la "terra di mezzo", come ormai è stata ufficialmente ribattezzata la Bassa Romagna. E dai palazzi bolognesi scendono copiosi, verso l'associazione intercomunale, contributi per oltre 182 mila euro da destinare a migliorare la macchina burocratica e i relativi servizi associati tra i die ci comuni; cifra che viene poi drasticamente ridotta a 79mila 599 euro, per limitazioni di cassa, lasciando al presidente Raffaele Cortesi e ai colleghi tricolori, il compito di individuare le priorità. Diverse le funzioni ammesse a contributo. Anzitutto per la gestione del personale (con 48mila euro), e poi la gestione delle entrate (riscossione tributi e attività di recupero ed evasione fiscale), e gestione unificata del servizio statistico e informatico. Si passa quindi attraverso la gestione del territorio, con 4.994mila euro per l'edilizia residenziale pubblica, e circa 19mila per l'ufficio per la redazione del Psc. Quattromila e 992 mila euro vanno rispettivamente a Protezione civile e programmazione e gestione delle attività cul-

Manutenzione straordinaria per 175mila euro per Scientifico, Itc e Ipsia Rinfrescata in arrivo per le scuole lughesi

LUGO - In attesa del via ai lavori per l'ampliamento del liceo Scientifico, la Provincia stanziò un'ulteriore partita di 175mila euro per la manutenzione straordinaria delle scuole lughesi. "Si tratta di interventi in diversi edifici, importanti ai fini del regolare funzionamento dell'attività scolastica - sottolinea l'assessore provinciale all'Edilizia scolastica Germano Savorani - e consistono in opere murarie ed affini per la realizzazione di interventi di bonifica edilizia, di tinteggiatura, di impermeabilizzazione e lattoneria, pavimentazioni di percorsi carrabili, impiantistiche idrauliche quali opere di riqualificazione di servizi igienici e adeguamenti fognari". In particolare, le opere murarie contemplano le lavorazioni e forniture occorrenti per la ristrutturazione di parte dei servizi igienici posti al piano terreno dell'istituto tecnico Compagnoni e a una colonna di servizi, articolati in due locali, presso il liceo Scientifico Ricci Curbastro. Sono previste la sostituzio-

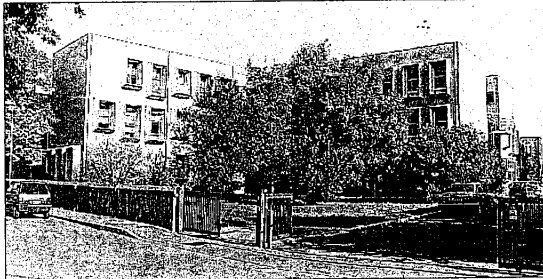

L'Itc Compagnoni al suo interno sono previste nuove pavimentazioni e lavori per il corridoio della palestra

ne di linee di alimentazione, la fornitura e posa in opera di nuovi corpi illuminanti, e il rifacimento di punti luce e punti comando. Saranno installate nuove porte in legno e saranno sostituiti due serramenti porta a doppia anta e sopraelevate vetrato presso altrettante aule. Anche le opere da imbianchino verniciatore sono per la maggior parte strettamente connesse e conseguenti alla esecuzione delle opere murarie, e consisteranno nella tinteggiatura a tempera delle zone degli edi-

fici scolastici interessati dagli interventi edilizi. Alcuni interventi di bonifica riguarderanno poi i parapetti metallici delle scale esterne di sicurezza presso lo Scientifico e altri, richiesti dal particolare stato di degrado di alcuni locali presso l'Ipsia Manfredi. E' anche previsto il rifacimento delle pavimentazioni di tre aule normali presso il Compagnoni. Nuovi tendaggi oscuranti verranno posti a protezione dell'ingresso dell'aula magna dell'istituto tecnico commerciale e saranno reimpermeabilizzate e coibentate termicamente le coperture della zona spogliatoi e corridoio di accesso della palestra minore dell'Itc. Infine saranno realizzate pavimentazioni carrabili presso la sede dell'Ips Stoppa, mediante l'asfaltatura a raccordo di porzioni già asfaltate del cortile interno dell'istituto, la formazione di un percorso di avvicinamento alla sede completamente pavimentato dal marciapiede esterno sino alla rampa di accesso per disabili.

turali. Anche il settore sociale e socio sanitario sono oggetto delle cure regionali, con oboli versati per l'organizzazione e gestione dell'ufficio di piano e l'armonizzazione dei regolamenti

per l'accesso ai servizi regolamentati da Isee, l'indicatore della situazione economica equivalente. Altri versamenti sono destinati per l'assistenza agli anziani, ai disabili, ai minori e a

chi si trova in condizione di particolare disagio (5.760 euro per ciascuna categoria). Spuntano anche 4.160 euro per l'agenzia locale cassa per i lavoratori immigrati. Ultime, ma non meno

importanti voci riguardano, per complessivi 6.560 euro, lo sportello unico per le attività produttive, e 3.360 euro per l'accoglienza, l'informazione e la promozione turistica.

Expo 2006 Già 45mila i visitatori. Questa sera protagonista la cultura Mercoledì da leoni per la Biennale

LUGO - Subito grandi numeri per Expo 2006. Dopo appena tre giornate di fiera, i visitatori hanno toccato quota 45mila. Sabato 9 settembre è stato il giorno con la punta massima di afflusso di pubblico: ben 20mila persone. Sergio Ustignani, amministratore delegato della Romagna Promotion, incrocia le dita: "Facendo una proiezione, ferme restando le condizioni atmosferiche attuali - afferma l'organizzatore tecnico della biennale - potremmo riuscire ad abbattere il muro dei 120mila visitatori, record dell'edizione 2004". Quest'oggi, Expo ha un orario prolungato, apre alle 9 del mattino fino alle 13 e, nel pomeriggio, come da prassi, dalle 18 alle 24. Il mercoledì, tra l'altro, è il tradizionale giorno del mercato infrasettimanale di Lugo, quindi l'affluenza dovrebbe essere ancora maggiore. In serata, inoltre, sarà protagonista la cultura. Alle 21 presso lo stand della Bassa Romagna saranno presentati due importanti progetti: il nuovo centro culturale di Massa Lombarda e il museo del Castello di Bagnara. Per quanto riguarda Massa Lombarda mancano ormai pochi mesi all'inaugurazione del centro culturale prevista entro febbraio 2007. Un edificio liberty, appena restaurato,



La vetrina economica punta a superare i primati delle scorse edizioni

ospiterà il centro. Qui verranno traslocate e rinnovate alcune tra le più importanti strutture culturali della città: il museo Carlo Venturini, la prestigiosa quadreria della Pinacoteca comunale, il Fondo Antico Librario C.Venturini e le due biblioteche comunali. Inoltre, saranno introdotte alcune importanti novità, prima fra tutte la sala multimedia-

le, attrezzata per l'utilizzo di postazione informatiche, per il montaggio audio/video e la visione e il prestito di audiovisivi. In contemporanea, presso la sede dell'Università per Adulti di piazza Trisi 4 si terrà l'incontro dedicato alle bellezze artistiche di Lugo con proiezione di immagini e commento a cura della docente del corso di "arte locale".

LA VOCE 13/9

Sono in arrivo 79mila euro La Regione fa il tifo per la Bassa Romagna



Il presidente della Regione Vasco Errani

► A pagina 21

I Verdi guerreggiano sul Ptcp

Voltana si scalda sull'Unigrà, ma i tecnici raffreddano

VOLTANA - Un serrato ping pong dialettico, tra pubblico e relatori, quello che ha animato l'assemblea convocata dalle consulte di decentramento del lughese, per dare risposte alle preoccupazioni suscitate dal progetto Unigrà di Conselice. "Chiediamo che quella centrale abbia le caratteristiche richieste dal Ptcp - ha detto il presidente della consulta voltanese rivolto al sindaco Raffaele Cortesi -, che rispetti l'ambiente, che non aumenti o aggravi le immissioni nell'aria, che sia dotata delle necessarie infrastrutture che evitino un ulteriore appesantimento del traffico sul territorio". "Questa se-

ra non esprimerò opinioni politiche - ha risposto il primo cittadino - per far questo è prima necessario avere tutti gli elementi per pronunciarsi, mi avvarrò perciò della collaborazione dei tecnici, che hanno prerogative e conoscenze per informare la politica e i cittadini in termini corretti". Ha poi sottolineato il grande senso di responsabilità con cui l'azienda ha collaborato con i tecnici, accogliendo tutte le richieste di modifica del progetto iniziale. L'ingegner Sergio Baroni della provincia di Ravenna, in particolare, ha puntualizzato "la totale conformità dell'impianto al Ptcp", mentre ben diver-



sa è, ancora, l'interpretazione del capogruppo dei Verdi sotto la Rocca, Gian Luca Baldrati. "Il Ptcp - ha ribadito - prevede come requisito preferenziale la presenza

Dagli esperti di Arpa e Provincia si confermano le garanzie: "Il progetto rispetta i parametri ambientali e della salute sulla base di tutte le normative vigenti"

di biomasse sul territorio; e come si può far rientrare il progetto Unigrà nel Ptcp che dice qualcosa di completamente diverso?". Dall'Arpa, con Paolo Laghi, le garanzie sulla salute. "Non va dimenticato - ha spiegato Paolo Laghi - che ci saranno impianti di monitoraggio sulle emissioni, e che le stesse materie prime saranno attentamente vagliate, inoltre il bilancio complessivo sarà nullo". "Il progetto - ha concluso Laghi - rispetta i parametri ambientali e della salute sulla base di tutte le normative ad oggi vigenti".

Marilena Spataro

Lugo

Record per l'ultima fatica editoriale di Walberti

13/9
955
47

LUGO - Un vero record di vendite per l'ultima fatica editoriale di Walberti. Il volume fotografico "Lugo e dintorni in retrospettiva", curato dalla stanza dell'Umberto I dove ha trascorso i suoi ultimi mesi, con la preziosa collaborazione della figlia Angela, propone, come scrive nella prefazione Ivo Tampieri "un itinerario a ritroso nel tempo, alla ricerca di un'immagine della nostra città, oramai stampata nel ricordo dei più anziani o dei meno giovani". Fatto sta che il libro, reperibile esclusivamente alla Biennale, presso lo stand delle edizioni Walberti e alla tipografia Cortesi di via Fuschina, in città vende moltissimo. "Un bel lavoro - ha commentato il sindaco di Lugo Raffaele Cortesi - che dimostra ancora una volta, quanto Walberti amasse la sua città".

Un progetto in sostegno di Demetra
West side story
sul palco
del teatro
San Rocco

13/9
19
1055

LUGO - Saranno una Giulietta e un Romeo post moderni a rivivere sul palco del San Rocco di Lugo, questa sera, grazie al West side story messo in scena dai giovani del progetto "Wanted ricerca speciale", promosso dal "Padre Leo Commisari" in collaborazione con la coop La Giraffa e il Centro studi danza. "Da luglio fino ad oggi - sottolinea Eva Zambelli, presidente de La Giraffa - hanno partecipato ventiquattro ragazzi dai 12 ai 14 anni, lavorando duramente, con lezioni di canto, ballo e recitazione". Una scelta non casuale quella di cimentarsi con West side story. "La storia di Giulietta e Romeo trasportata nella New York del XX° secolo e inserita in un contesto di rivalità venata di odio razziale tra bande di quartiere, tra i sedicenti americani degli Jets e gli immigrati portoricani degli Shark - prosegue la Zambelli - è parsa ottimale per lavorare sugli obiettivi di integrazione che il centro giovani di Lugo si è prefissato". Sipario aperto alle 21. L'incasso sarà interamente devoluto all'associazione "Demetra", per il sostegno alle donne vittime di maltrattamento e dei minori vittime di violenza.