

CARLUCCI 10/10

'Economia lughese in netto rilancio'

I dati della Camera di Commercio evidenziano che le imprese del comprensorio sono quelle caratterizzate dalle migliori 'performances' in campo provinciale, sia per numero

che per fatturato: su questo pone l'accento il vicesindaco di Lugo, Fausto Cavina, che richiama l'attenzione sul ruolo e sull'importanza dell'imminente Fiera Biennale

Servizio a pagina XVI

XVI il Resto del Carlino

LUGO

Venerdì 18 agosto 2006

Giovecca, conto alla rovescia per la sagra

E' iniziato a Giovecca di Lugo il conto alla rovescia per l'edizione n. 27 della sagra di S.Evaristo, che aprirà i battenti giovedì prossimo per concludersi mercoledì 30 con la disputa del popolarissimo palio equestre. Da un quarto di secolo la sagra rappresenta un momento di aggregazione per l'intera comunità, frutto dell'opera e del contributo di numerosi volontari, a prescindere dal credo religioso. Si partirà dunque giovedì prossimo, 24 agosto, alle 18.30, con una gara di ciclismo

giovanile 'fuoristrada' per i 'giovannissimi' promossa dal Velo Sport Conselice e valida quale secondo Trofeo Agostina Salami. Alle 19 apertura dello stand gastronomico con una serata interamente dedicata ai piatti a base di polenta, con i 'polentari' di Tosignano. Alle 20.30 si disputerà il tredicesimo campionato regionale di schioccatori di frusta (s'ciucarèn) organizza-

dall'Asaf. Venerdì, alle 21, una serata di liscio con la rinomata orchestra 'La storia di Romagna', oltre alla cena sociale del 'Club Casadei', con spettacolo celebrativo. La sagra proseguirà sabato 26 alle 21 con l'atteso concerto di Patrizia Ceccarelli. Molto ricco il programma di domenica 27, che sarà caratterizzato dalla seconda edizione de 'La Féra', ossia una mostra

mercato di auto e moto d'epoca aperta a privati ed operatori del settore. Dalle 8 alle 10 è in programma l'ingresso degli espositori, mentre dalle 10 alle 18 sarà allestita una mostra hobbistico-creativa e di artigianato artistico. Alle 16 si disputerà la 'gara de zaccagn' (antico gioco delle 'marrelle'), mentre dalle 21 ballo liscio con l'orchestra Luana Babini. Anche la serata di lunedì 28 sarà caratterizzata dal-

le note romagnole dell'orchestra di Mirco Granellini che si esibirà a partire dalle 21. Martedì 29, sempre alle 21, serata danzante con 'Roberto Polisano'. Gran finale mercoledì 30 con la disputa del ventitreesimo Palio di S.Evaristo, gara di velocità con monta di cavalli a pelo, in programma dalle 20.30 (batterie) fino alle 23 circa (finale), nell'ovale ricavato attorno al campo di calcio

che sorge alle spalle della parrocchia. La novità di quest'anno è costituita dalla prima edizione del 'Minipalio dei pony' (manifestazione promossa dal Circolo ippico 'Santerno' di Traversara), in programma alle 22.30, che precederà la finalissima del Palio di S.Evaristo. Tutte le sere si potrà giocare a tombola e, dalle 19, funzioneranno (anche in caso di maltempo) stand gastronomici, dove sarà possibile cenare al ristorante del pesce oppure a quello romagnolo.

lu.scar.

ECONOMIA

Anche a nome dei Comuni della Cassa Romagna, il vicesindaco Cavina fa il punto della situazione alla vigilia della Fiera

«Imprese che esportano in Cina»

E' estremamente positivo il giudizio del vicesindaco e assessore alle attività economiche, Fausto Cavina, sullo stato di salute dell'economia lughese. Un'iniezione di ottimismo che rafforza il ruolo rivestito dalla Fiera biennale che tra qualche settimana aprirà i battenti. «Dai dati della Camera di Commercio — spiega — il comprensorio di Lugo è caratterizzato dalla migliore performance per numero di imprese e livello di fatturato complessivo rispetto ai territori di Ravenna e Faenza. Il merito va indubbiamente all'iniziativa e all'inventiva dei nostri operatori e alla struttura delle aziende. Le loro dimensioni, medio o piccole, consentono di assecondare gli orientamenti di mercato e di adeguarsi alle nuove esigenze. Questo permette di avviare contatti e rapporti internazionali, sottolineati e conferma-

- «L'andamento è positivo, grazie alla struttura delle aziende e all'inventiva degli operatori. La crisi del manifatturiero e del calzaturiero è bilanciata dal trend in avanti degli altri settori»

ti dal fatto che molte esportano in Cina. Ci aspettiamo che la Fiera possa offrire un ulteriore motivo di slancio verso la globalizzazione, cui non è possibile sottrarsi». La voce delle associazioni di categoria non pare però così speranzosa. «Ovviamente

fanno il loro lavoro che consiste — continua Cavina — nel rappresentare gli associati e sottolineare gli aspetti da migliorare. Non si può però negare il fatto che la nostra economia stia producendo buoni risultati. La crisi del manifatturiero e del calzaturiero è bilanciata dallo sviluppo di altri settori. Tra l'altro lo stesso calzaturiero, dopo la lunga crisi, sta mostrando qualche miglioramento. Per quanto mi riguarda il rapporto con le associazioni è ottimo. Il confronto è fondamentale. Non lo dico in termini 'buonistici' ma nel senso che ognuno, nel suo ruolo, deve partecipare in modo costruttivo e lavorare per un unico obiettivo, quello del miglioramento complessivo». Ed è in questa ottica, a settembre, continuerà anche il percorso avviato a fine giugno verso l'unificazione delle procedure burocrati-



Il vicesindaco Cavina

che proposto dal Comune di Lugo e diretto alle dieci amministrazioni della Bassa Romagna. Il problema è stato sollevato in più interventi dalle associazioni di categoria del mondo artigianale. «E' possibile che si definisca — sottolinea — l'apertura

di uno sportello unico per il rilascio delle concessioni necessarie per iniziare nuove attività, in grado anche di uniformare i criteri legati a certe procedure di appalto per evitare diversità fra comuni ed offrire un servizio migliore agli operatori». I progressi su questo fronte sono seguiti dal sindaco di Conselice, Filipucci, responsabile per la Bassa Romagna di queste tematiche. Il ritorno dalle vacanze sarà salutato anche da un altro impegno, questa volta tutto lughese. «I soggetti protagonisti della Cabina di regia composta da Comune, associazioni di categoria e singoli operatori si riuniranno per decidere a quale nuovo ente affidare la pianificazione 2007 degli eventi. L'incontro — conclude Cavina — è previsto a breve. Vedremo in quella sede come riuscire a strutturare il tutto».

Monia Savioli

All'inizio di settembre organizzata la "Festa della birra" I giovani scendono in campo per aiutare Sao Bernardo

CARLUCCI 10/10

LUGO - Si allarga continuamente il ventaglio delle iniziative promosse in favore del progetto di solidarietà "Lugo-Sao Bernardo". Dopo il mondo dello sport, ora a scendere in campo sono i giovani. E lo fanno con un rilevante sforzo organizzativo. Su iniziativa di un comitato promotore di ragazzi del gruppo "Giovani per Sao Bernardo", di area cattolica, e dell'associazione Pablo, di area laica, venerdì 1 e sabato 2 settembre il parco pubblico di Bizzuno ospiterà la prima "Festa della birra" di Lugo, con il patrocinio del Comune e del comitato di solidarietà "Lugo-Sao Bernardo". Si rinnova così, anche a livello giovanile, quella sinergia tra cattolici e non, che ha caratterizzato il progetto sin dal suo nascere, su iniziativa dell'attuale vicario del vescovo, don Gabriele Bordini, e dell'allora

sindaco, Giancarlo Ciani. I ragazzi hanno inoltre voluto fare le "cose in grande" questa volta. Attraverso un accordo ricercato e ottenuto con il fornitore, la birra che si potrà consumare a Bizzuno ai primi di settembre sarà quella che, un mese dopo, i tedeschi e i tanti turisti stranieri berranno all'Oktober Fest di Monaco. Non mancherà, ovviamente, la musica dal vivo e la possibilità di cenare con la migliore piadina romagnola, prosciutto, salsiccia e wurstel, nel connubio europeo italo-tedesco che caratterizza le tante nostre feste della birra, sempre più gradite ai ragazzi, ma che nell'occasione sarà proiettata oltre oceano. L'incasso delle due serate andrà totalmente infatti a favore dei favolados di Sao Bernardo, nella periferia industriale di San Paolo.

Immagine di copertina delle 15mila guide stampate dal Comune Il busto di Andrea Costa perde i pezzi

LUGO - Quindicimila guide alla città. Spediti nelle case dei lughesi. Diffusi negli uffici comunali. Su tutti - in copertina - troneggia una bella foto del busto di Andrea Costa, l'allievo lughese del Carducci, nel 1882 primo deputato socialista del Parlamento italiano. Lo scatto immortalò il monumento - eretto dinanzi all'entrata della Rocca - il volto rivolto verso piazza Mazzini e sotto il testo: "Ad Andrea Costa Ugo". Ma come, chi è costui? Chi è questo Ugo che dedica al parlamentare lughese una statua sempiterna?

Forse se lo saranno chiesto anche i quindicimila padri di famiglia che hanno ricevuto per posta il depliant dal Comune. La Rocca fa pubblicità ai suoi servizi, alle sue bellezze storiche e artistiche, sceglie il busto come simbolo istituzionale e della città, ma

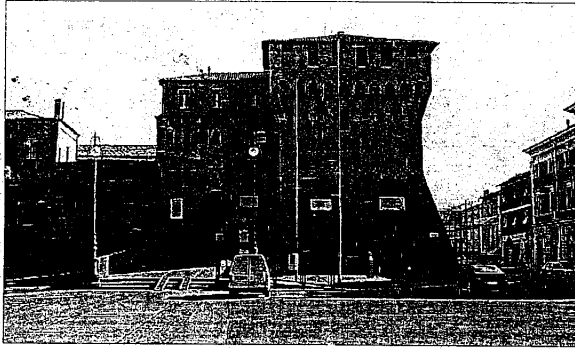

non si accorge che il monumento perde i pezzi? Ebbene sì, perde i pezzi, perde le lettere. Ed ecco che la firma in calce al busto diventa quella di

Ugo e non quella di Lugo. La lettera "L" è sparita. Forse un piccione letterato, una gazza ladra di cultura, o forse solo il tempo che trascorre inesorabilmente e trasforma le cose, leviga il marmo e scalfisce la memoria: La "Guida Più" - questo il nome della pubblicazione comunale si presenta così, con



"Ad Andrea Costa": Ugo... manca qualcosa?

bile e trasforma le cose, leviga il marmo e scalfisce la memoria: La "Guida Più" - questo il nome della pubblicazione comunale si presenta così, con

La dedica della città al parlamentare locale diventa Ugo: sparita la "L"

Ugo in copertina. Alcuni cittadini lughesi hanno segnalato al Comune la necessità di intervenire e ripristinare la dedica corretta, ma al momento, c'è sempre Ugo, sul marmo della colonna ai piedi della Rocca. Basta poi scendere con gli occhi e si scoprono che anche altri caratteri della dedica sono spariti nel nulla. Il testo originale recita "Riedificato ad iniziativa della sezione di Lugo del Psi 4 Marzo 1913 - 15 Giugno 1947 Deputato per Lugo al Parlamento italiano nelle legislature XV-XVI-XVII dal 1882 al 1893". Oggi che rimane di quest'anno alla memoria del parlamentare locale? Di Marzo poco o nulla, del parlamento ancora meno. Poco male in più abbiamo la nostra "Guida Più" con strafalcione in prima pagina.

AnC

Disagi nella riorganizzazione: disavventura notturna per una coppia con bimba di 18 mesi **Pediatria, primi intoppi** *Il medico a Lugo non si trova: corsa disperata a Ravenna*

Monumento nell'incuria
E "Ugo" innalzò un busto a Costa

► A pagina 23

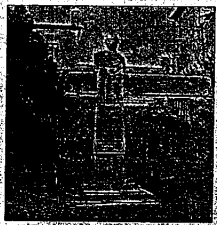

Lugo dimentica i propri padri

LUGO - Dopo più di quattro mesi dal debutto della "nuova pediatria" è forse ancora presto per dare una valutazione. I comitati cittadini-firmatari delle petizioni anti-riorganizzazione continuano a monitorare la situazione e pare che si presentino i primi problemi. A segnalare quello che secondo lui è un vero e proprio disservizio è Luca Monti, cittadino lughese che nella notte tra martedì e mercoledì scorso ha cercato inutilmente un pediatra di turno presso l'ospedale cittadino. Risultato: niente pediatra reperibile di notte a Lugo, bisogna andare a Ravenna. "Mia figlia, di 18 mesi, aveva la febbre e piangeva - racconta Monti - quando un bambino è così piccolo e sta male non puoi mai sapere cos'ha effettivamente, così alle 2.30 ci siamo recati in ospedale a Lugo. Qui ci è stato detto che il pediatra in città è disponibile solo dalle 8 alle 20, e per la notte sarebbe stato reperibile da Ravenna. Detto questo, ci hanno consigliato di recarci noi a Ravenna, per risparmiare tempo".

► A pagina 21
Mingazzini

Lugo Le nuove regole introdotte dal decreto Bersani in materia di passaggi di proprietà: i servizi dell'ufficio Anagrafe Il Comune si traveste da notaio

LUGO - Il Decreto Bersani attribuisce la competenza di autenticare la firma del venditore sugli atti e le dichiarazioni riferiti alla vendita di autoveicoli, motoveicoli, rimorchi, trattori (tutti beni mobili registrati) anche ai Comuni. L'Ufficio Anagrafe del Comune di Lugo rende nota la possibilità di autenticare nella sede della Rocca la firma del venditore in calce agli atti già compilati. Il servizio è attivo al secondo piano di Largo Relencini, sportello Servizi Demografici aperto du-

rante l'estate dal lunedì al sabato dalle 7,45 alle 13,15 e in inverno dal lunedì al sabato dalle 8 alle 13. Martedì e giovedì pomeriggio dalle 15,15 alle 18. Il venditore può utilizzare il "Modello CDP" (in genere, contenuto nel libretto di circolazione) e gli operatori dell'anagrafe autenticeranno la sottoscrizione al "riquadro T". Gli Sportelli Telematici dell'Automobilista, oltre all'autentica di firma, possono invece offrire consulenza completa per la



Il servizio è attivo al secondo piano di Largo Relencini

compilazione o il controllo di atti e documenti, e il perfezionamento della trascrizione del passaggio di proprietà con un'unica operazione. Il costo della pratica è di 14,62 euro per la marca da bollo, a cui si devono aggiungere 0,52 euro per i diritti di segreteria (l'autentica di firma agli Sportelli Telematici dell'Automobilista è invece esente da diritti di segreteria).
Info: 0545/38495; fax: 0545/38524
E-mail: anagrafe@comune.lugo.ra.it

Lugo Richiesta l'autorizzazione per installare i ripetitori Arriva la Tv interattiva sul cellulare

LUGO - Ultimo giorno per presentare osservazioni alla richiesta di installazione di ripetitori e micro antenne presentata da Rete Televisive Italiane, società romana di telecomunicazioni. L'azienda capitolina ha depositato presso la Rocca la richiesta per installare nuovi ripetitori, micro-antenne, sulla stazione radio di proprietà di Telecom e posizionata in via Emaldi 21. La richiesta è stata presentata in conformità a quanto previsto dalla legge regionale 30 del 2000 e della delibera

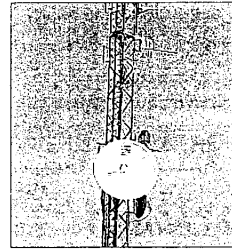

12, ma restano solo ventiquattro ore per presentare osservazioni. (Per informazioni tel. 0545 38582).

zione n. 335 del 2006 emanata dalla giunta Errani. L'azienda romana chiede onde libere per consentire la visualizzazione della Tv interattiva sul telefonino cellulare. Tutti i lughesi possono prendere visione ed esaminare la domanda presentata, con tanto di allegati, presso lo Sportello Unico per le Attività Produttive di Largo Repubblica

La denuncia di un cittadino: il neonato sta malè, ma a Lugo non c'è il pediatra notturno Prime crepe nella "nuova pediatria" "La riorganizzazione penalizza l'efficienza del servizio"

Dopo più di quattro mesi dal debutto della "nuova pediatria" è forse ancora presto per dare una valutazione. I comitati cittadini firmatari delle petizioni anti-riorganizzazione continuano a monitorare la situazione e pare che si presentino i primi problemi. A segnalare quello che secondo lui è un vero e proprio disservizio è

Luca Monti, cittadino lughese che nella notte tra martedì e mercoledì scorso ha cercato inutilmente un pediatra di turno presso l'ospedale cittadino. Risultato: niente pediatra reperibile di notte a Lugo, bisogna andare a Ravenna. "Mia figlia, di 18 mesi, aveva la febbre e piangeva - racconta Monti - quando un bambino è co-

sì piccolo e sta male non puoi mai sapere cos'ha effettivamente, così alle 2.30 ci siamo recati in ospedale a Lugo. Qui ci è stato detto che il pediatra in città è disponibile solo dalle 8 alle 20, e per la notte sarebbe stato reperibile da Ravenna. Detto questo, ci hanno consigliato di recarci noi a Ravenna, per risparmiare tempo".

LUGO - Riorganizzare non sempre fa rima con migliorare. Quando alla fine del 2005 l'Usl rese nota la volontà di razionalizzare i reparti di pediatria di Lugo e Faenza, era proprio questa una delle perplessità dei cittadini e soprattutto delle madri della periferia. Si rafforza il centro - la pediatria ravennate - e si indeboliscono le due strutture periferiche? Erano questi gli interrogativi che assillavano i genitori lughesi e faentini. Il progetto dell'Ausl si è dovuto scontrare con l'opposizione di sindaci, comitati cittadini, madri agguerrite e, dopo un'intensa battaglia è andata in porto. Chi aveva ragione? Quali sono stati i risultati tangibili di questo processo riorganizzativo? Dopo più di quattro mesi dal debutto della "nuova pediatria" è forse ancora presto per dare una valutazione. I comitati cittadini firmatari delle petizioni anti-riorganizzazione continuano a monitorare la situazione e pare che si presentino i primi problemi, le prime lamentele. A segnalare quello che secondo lui è un vero e proprio disservizio è Luca



Umberto I senza pediatra reperibile di notte: la denuncia di un cittadino

Monti, cittadino lughese che nella notte tra martedì e mercoledì scorso ha cercato inutilmente un pediatra di turno presso l'ospedale cittadino. Ri-

sultato: niente pediatra reperibile di notte a Lugo, bisogna andare a Ravenna. "Mia figlia, di 18 mesi, aveva la febbre e piangeva - racconta Monti -

Intanto continua l'opera di monitoraggio I dubbi e le perplessità dei comitati delle mamme tornano d'attualità

LUGO - Un neonato che si sente male in piena notte, i genitori che non capiscono quale sia l'origine del dolore. Corrono all'ospedale. E' emergenza. Appena giunti all'Umberto I si sentono dire che il pediatra reperibile è a Ravenna. Ma è emergenza, che fare? Aspettare o partire a tutto gas verso la Santa Maria delle Croci? L'infermiera invita ad andare a Ravenna con un laconico: "Recuperate tempo, non c'è dubbio". E se il cittadino che necessita dell'intervento urgente abita a Marradi, a Conselice o comunque a decine di chilometri dalla pediatria regina? E se è extracomunitario e non è dotato di patente? Tutti questi interrogativi sono stati posti per mesi e mesi dal comitato "Giù le mani da pediatria", le madri lughesi firmatarie di una petizione che chiedeva la sospensione della riorganizzazione pediatrica. Ora - a pochi mesi dall'entrata in funzione del nuovo sistema pediatrico - questi interrogativi tornano d'attualità. I primi casi di disservizio rischiano di aprire crepe nel sistema. Il comitato di pediatria delle mamme si è fatto promotore di un controllo sistematico sul progetto di riorganizzazione. L'iniziativa è stata organizzata con la collaborazione del Comune di Lugo e dell'Ausl, per consentire ai cittadini di segnalare lamentele, critiche ma anche semplici osservazioni. Scopo: verificare che la qualità dell'assistenza, fino ad oggi garantita, venga mantenuta e migliorata. Ma, a quanto pare, c'è ancora molto da lavorare.

quando un bambino è così piccolo e sta male non puoi mai sapere cos'ha effettivamente, così alle 2.30 ci siamo recati in ospedale a Lugo. Qui ci è stato

detto che il pediatra in città è disponibile solo dalle 8 alle 20, e per la notte sarebbe stato reperibile da Ravenna. Detto questo, ci hanno consigliato di

recarci noi a Ravenna, per risparmiare tempo". Questa è la riorganizzazione, prendere o lasciare: "Nonostante il grosso disagio, siamo stati fortunati. In primo luogo perché la bambina non aveva nulla di grave, poi perché abitando a Lugo siamo relativamente vicini a Ravenna". Questi due aspetti però non placano le preoccupazioni della coppia di genitori per il futuro. Durante la notte il pediatra di turno per la provincia sono dislocati esclusivamente a Ravenna. "Quello che mi chiedo io - continua il cittadino - è come deve fare un genitore che si trova nella mia stessa situazione se abita, per esempio, a Marradi, o comunque molto lontano dalla città capoluogo? Credo sia vergognoso che un servizio importante come la pediatria non sia attivo e presente su tutto il territorio 24 ore al giorno". Il giudizio di Monti sui primi risultati della riorganizzazione del servizio di pediatria, sono tutt'altro che positivi: "La reperibilità da Ravenna non è certo una garanzia di efficienza".

Matteo Mingazzini

Lugo Bonus di 350 euro per passare a metano o Gpl Auto "pulita" con più risparmio: arrivano gli incentivi comunali

LUGO - Per i privati cittadini che trasformano a GPL/metano la propria autovettura, è in arrivo un contributo di 350 a fondo perduto. Tale contributo viene scontato dall'importo complessivo direttamente in fattura dalle officine autorizzate per le auto immatricolate dal 1 gennaio 1993 al 31 dicembre 2000. La procedura per ottenere gli incentivi è semplice: il cittadino deve prenotare la trasformazione a GPL o a metano solo ed esclusivamente presso le officine aderenti all'iniziativa (Tamburini Alfeo e C. snè - Via De' Brozzi, 86; Tasselli e Facchini snc - Via Majorana 56; Tedaldi Paride - Via A. Volta 13); queste ultime, dopo avere verifi-

cato che sussistano i requisiti necessari per l'ottenimento dell'incentivo e la disponibilità dei fondi, comunicano quando si potrà installare sul veicolo l'impianto a gas. Il contributo messo a disposizione dal Ministero dell'Ambiente e Tutela del Territorio non è cumulabile, qualora ci siano, con altre agevolazioni previste da altri Enti Locali ed è valido fino ad esaurimento dei fondi stanziati. Fa fede la data di accettazione della prenotazione. La fattura/ricevuta fiscale dovrà evidenziare il rispetto del listino massimo e l'applicazione del contributo. Per ulteriori informazioni è possibile rivolgersi all'URP - Servizio Commercio.