

TEATRO Insolita serata tra musica e gastronomia oggi a Lugo. Sul palco quattro cantanti e due attori nelle vesti del musicista e di un cuoco

In scena note e menù di Rossini

Una insolita serata dedicata a Rossini tra musica e gastronomia: è quanto propone stasera il 'Lugo opera festival'. Alle 20.30 al teatro Rossini è infatti in programma lo spettacolo 'Menù rossiniani', con sottotitolo 'assaggi musicali e non solo...', un concerto spettacolo ideato dal direttore artistico del festival, Rosetta Cucchi, e ispirato alla passione che il grande musicista Gioachino Rossini aveva per la buona cucina. Alla serata partecipano quattro cantanti rossiniani del calibro del soprano Laura Catrani, del mezzosoprano Laura Polverelli (nella foto), del tenore Riccardo Botta e del baritono Roberto De Candia. Con loro sul palco



gli attori Marco Alemanno e Roberto Recchia e una dozzina di ragazzi. Rosetta Cucchi, regista e autrice dei testi insieme a Roberto Recchia, suonerà al pianoforte e spiega che «i quattro cantanti ci faranno 'assaggiare' succulente note tratte dalle più fa-

mose opere rossiniane, in un percorso legato al gusto dell'ascolto. Partiremo da un'ideale cucina in cui sarà impegnato Antonin Careme, cuoco di re e imperatori e grande amico di Rossini. Così, racconti e consigli ai giovani cuochi si mescoleranno a gustose ricette e a celebri 'arie' rossiniane».

A vestire i panni di Gioachino Rossini sarà l'attore Alemanno, che nei giorni scorsi ha interpretato Arlecchino a Lugo, mentre Recchia impersonare il cuoco Careme. E dulcis in fundo, alla fine del concerto è prevista la degustazione di alcuni piatti definiti 'rossiniani' appositamente preparati con la collaborazione della Antica trattoria del teatro di Lugo.

Quattro eccellenti cantanti rossiniani faranno apprezzare le succulenti note

Sul palco i piatti di Rossini A Lugo "Assaggi musicali e non solo..."

LUGO - "Menù rossiniani" è il titolo dell'atteso concerto del Lugo Opera Festival in programma questa sera, ore 20.30, al Teatro Rossini di Lugo.

Con sottotitolo "Assaggi musicali e non solo...", la serata si prospetta originale, scoppietante e particolarmente corposa, come lo è la musica di Gioachino Rossini, grande operista ma anche grandissimo amante della buona cucina ed eccellente gourmet.

Proprio da questa indomita passione da lui coltivata per tutta la vita (specie negli ultimi anni parigini passati lontano dai palcoscenici), è nata al direttore artistico del festival Rosetta Cucchi l'idea di un concerto-spettacolo che vedrà la partecipazione di quattro eccellenti cantanti rossiniani di oggi, il soprano Laura Catrani, il mezzosoprano Laura Polverelli, il tenore Riccardo Botta e il baritono Roberto De Candia, di due attori (Marco Alemanno e Roberto Recchia) e di una dozzina di loro allievi coinvolti in scena.

Ideatrice, regista e autrice dei testi (assieme a Roberto Recchia), la stessa Cucchi sarà interprete, al pianoforte, dello spettacolo che si avvale delle luci di Marco Cittadini.

"L'idea di partenza - spiega la Cucchi - è che un bravo cuoco mette insieme cose disparate. Proprio come in questo con-

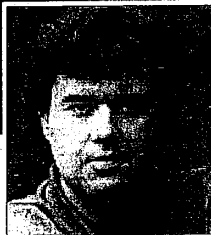

In alto il mezzosoprano Laura Polverelli e nel riquadro piccolo Roberto De Candia

certo, concepito come un divertimento, nel senso più classico del termine: libero da schemi e armonico negli ingre-

dienti". "Abbiamo quattro meravigliosi interpreti - prosegue la Cucchi - che ci faranno assaggiare succulente note trat-

te dalle più famose opere rossiniane, in un percorso legato unicamente al gusto dell'ascolto, goduto come il piacere di un prelibato soufflé.

Partiremo da un'ideale cucina, dove discepoli avidi di sapere pendono dalle labbra del più grande cuoco che la storia francese ricordi: Antonin Carême.

Cuoco di re, imperatori e nobili casate di tutta Europa e considerato da Rossini un amico vero, egli ebbe sempre con lui quella speciale affinità che nasce tra due artisti, quando si incontrano e si riconoscono.

Ed è proprio con racconti mescolati a consigli e rimproveri rivolti ai suoi giovanissimi aiuto cuochi, con ricette riuscite, arrostiti bruciati, creme impazzite e salse imperiali, che Carême tratteggia per noi una figura a volte grottesca, altre volte fragilissima: un uomo".

A interpretare Rossini in scena sarà l'attore Marco Alemanno (l'apprezzato Arlecchino dell'omonima opera andata in scena al Lugo Opera Festival con la regia di Lucio Dalla), mentre Roberto Recchia vestirà i panni del cuoco Carême.

Dulcis in fundo, alla fine del concerto è prevista, per i presenti in teatro, la degustazione di alcuni piatti "rossiniani" appositamente preparati con la collaborazione del Ristorante Antica Trattoria del Teatro.

Sono visitabili tutti i giorni, ad esclusione dei festivi Riaperti i giardini pensili della Rocca

Da lunedì scorso è nuovamente possibile poter frequentare ogni giorno i giardini pensili (nella foto) della Rocca di Lugo, un 'gioiello' verde forse ancora poco conosciuto dagli stessi lughesi. I giardini pensili ('patrimonio di tutta la comunità', come sottolinea il sindaco) sono visitabili ogni giorno, dal lunedì al venerdì, dalle 9 alle 18.30 e il sabato mattina dalle 9 alle 13; l'oasi della Rocca estense è chiusa nelle giornate festive e la domenica.



Lugo

LA VOCE 14/4/06

Ritorna "Nati per leggere": l'incantesimo della parola

LUGO - Continua, con una serie di incontri, l'appuntamento primaverile "Nati per leggere", organizzato dall'assessorato alla Cultura del Comune di Lugo. Si tratta di letture ad alta voce praticate da un gruppo di adulti disponibili a far dono del proprio tempo e della propria voce ai bambini, per riscoprire quello che potrebbe essere definito l'incantesimo dimenticato, ovvero l'arte di raccontare. L'appuntamento è per oggi e domani, alle 16, nell'ambulatorio pediatrico di Laura Della Cuna a Lugo e presso lo studio medico pediatrico associato. Venerdì 14 aprile

poi, alle 15, alla Biblioteca Trisi "Little cloud", lettura in inglese per bambini dai 4 ai 7 anni, con coniglietti da colorare e uova da mangiare in attesa della Pasqua.

Per ascoltare "Mon petit oiseau", la lettura in lingua francese, occorre attendere la giornata di martedì 18 aprile. Nel programma, rivolto sempre ai ragazzini in età compresa tra i quattro ed i sette anni, anche canzoncine da ascoltare e campane da colorare e mangiare. Mercoledì 19 aprile l'appuntamento è a Giovecca, presso la Scuola dell'infanzia Don. Venturini, alle ore 10.

COMMERCIO La proposta presentata da alcuni operatori Prende forma il nuovo ente per valorizzare il centro

Prende sempre più piede a Lugo il progetto di dar vita a un 'ente' formato da operatori commerciali per valorizzare Lugo e portare avanti l'esperienza di 'Lugo città mercato'. Se ne parla molto, in questi giorni, nel centro storico tra gli stessi commercianti; tutto ha origine da una proposta partita da un gruppo ristretto, che ha tra i capofila Luigi Mainardi, proposta che ha come finalità quella di formare un ente che nasca prima dell'estate, così da poter gestire al meglio le tante iniziative in programma, comprese quelle natalizie. «Forse questo potrebbe apparire prematuro — sottolinea Mainardi — ma per organizzarsi bene occorre

Il progetto prevede di dar vita a un gruppo che gestisca 'iniziative' e 'contenitori', comprese quelle natalizie. A ogni aderente viene chiesto un contributo di circa 200 euro. «Col Comune parleremo anche di traffico e arredo urbano»

rimboccarsi le maniche fin da subito. Tra l'altro un primo sondaggio ha fatto capire che le adesioni sarebbero davvero tante e che gli operatori economici garantirebbero un apporto tecnico ed economico». Le numerose iniziative, programmate attraverso i contenitori già partiti in questo 2006 con 'Arie di primavera', organizzate con l'importante contributo delle associazioni che compo-

no la 'cabina di regia', stanno coinvolgendo le attività commerciali, con l'obiettivo, sottolineano in molti, «di rendere Lugo ancora più attraente e fulcro di tutta la Bassa Romagna». Per aderire all'ente che sta nascendo ai commercianti viene chiesta una cifra definita 'limitata', cioè dai 200 ai 250 euro, un esborso che consentirà agli operatori di essere protagonisti delle scelte future

per la promozione commerciale di Lugo: «Il nuovo ente non si pone in antitesi col lavoro portato avanti dai componenti la 'cabina di regia', anzi molti di loro ne fanno parte, e dal Comune, ma vuole fungere invece da supporto per raggiungere obiettivi ancor più prestigiosi. E l'anno è quello giusto, anche in previsione della biennale di settembre». L'ente chiede in sostanza al Comune di essere parte della gestione di 'Lugo Città Mercato', aiutando la stessa amministrazione nell'individuare professionisti che possano far decollare ulteriormente le iniziative. Altro punto su cui spingono i promotori della nuova 'associazione' è moltiplicare le



Il nuovo 'ente' vuole valorizzare sempre più il centro storico e le sue attività commerciali

iniziative di promozione e valorizzazione commerciale, puntando anche su servizi di accoglienza alla clientela, su manifestazioni a premio e carte fedeltà, per rendere più attraente il 'centro commerciale naturale', cioè il centro storico. Da ciò l'intenzione di collaborare con il Comune su temi strategici quali traffico e parcheggi, arredo urbano, illuminazione pubblica e sicurezza. Chi è interessato al nuovo ente può rivolgersi ai componenti la 'cabina di regia' di ogni strada.

La proposta di creazione di un ente per la promozione di Lugo accende il dibattito tra gli operatori

La colletta per il centro divide i commercianti

Stasera incontro pubblico tra gli esercenti della città

LA VOCE 12/4/06

LUGO - Come valutano i commercianti del centro storico lughese la proposta di creazione di un Ente di Valorizzazione per autofinanziare le attività di promozione dell'offerta commerciale locale? Il progetto, che nasce dall'iniziativa di alcuni commercianti lughesi membri della Cabina di Regia, primo fra tutti Luigi Mainardi, prevede la raccolta di una cifra di pre iscrizione nell'ordine di 200/250 euro. Tale importo andrà a costituire un primo fondo cassa comune che verrà impiegato a partire dalle prossime festività natalizie per "rivitalizzare" il centro storico cercando, attraverso molteplici iniziative, di portare il maggior numero di persone possibili nel cuore di Lugo. Una prima stima relativa al numero di adesioni all'Ente prevede un budget iniziale complessivo intorno agli 8 mila euro. Una somma significativa e che fa ben sperare, se si considera che la stessa cifra raccolta tra i commercianti, sarà versata anche da Comune, Associazioni di categoria e Banca Di Romagna. Maria Rosa Montanari, titolare del Bar Felix, nonché componente della Cabina di Regia, si dice entusiasta della proposta, ma tiene a precisare "come tutto dipenda dal modo in cui verranno gestiti questi soldi e in particolare, dalla garanzia di essere tutti coinvolti". A preoccupare la Montanari, così come diversi commercianti della galleria della Banca di Romagna, tra cui Luigi Ceccoli, titolare dell'omonimo negozio di ottica, è la possibilità che



Perplexità e dubbi, ma anche giudizi positivi sulla proposta di creazione dell'ente popolare di valorizzazione del centro storico

ancora una volta, l'area commerciale della galleria, possa essere emarginata dalle iniziative: "Siamo tutti solidali con il progetto, a patto di non essere tagliati fuori come nel caso di

Lugo Città Mercato". Meno entusiasmo e più interrogativi giungono da Martoni Uomo & Donna, dove una perplessa Loretta Martoni si chiede "quale tipologia di attività promoziona-

le sarà fatta dall'Ente?

Prima di versare una quota, occorre sapere la destinazione: un bar, un negozio di abbigliamento, un'agenzia viaggi sono attività che hanno un target diverso; non sarà facile trovare una campagna promozionale comune". Sotto le logge del Pavaglione, la situazione è decisamente più confusa, i giudizi e le perplessità eterogenee. Alcuni esercenti non sono nemmeno al corrente della proposta di creazione dell'Ente. Una riunione interna alla cabina di regia, volta a fare chiarezza sulla nuova proposta è stata fissata per la serata di oggi.

Tra i sostenitori dell'iniziativa, Paola Sansatelli della pelletteria Ghibli, si augura che il progetto trovi una larga adesione: "Serve qualcosa di nuovo, abbiamo bisogno di avvicinare i giovani attraverso eventi che vadano al di là della classica ciambellata con vino rosso". Alla gioielleria La Perla prevalgono interrogativi sulla funzionalità dell'Ente. "La Cabina di Regia ha lavorato benissimo quest'anno, perché pagare dei soldi in più", si chiede la titolare Michela Fusini aggiungendo: "Quando si saprà di più sul progetto valuterò, anche se l'idea di una quota di iscrizione uguale per tutti gli esercenti non mi sembra troppo coerente". Decisamente più entusiasta Erika Foschini di Di Varese, la quale si dice disposta a versare la quota per un buon fine come quello di avvicinare la clientela giovanile alla riscoperta dello shopping.

Luca Retini

LA VOCE 12/4/06

LUGO

Nuovo 'ente' di commercianti

Un gruppo di operatori del centro sta formando una 'associazione' per gestire le iniziative di animazione del centro

Servizio a pagina XIX

LUGO: CENTRO STORICO

Commercio diviso sulla colletta

► A pagina 35

LA VOCE 12/4/06

Prelibatezze rossiniane

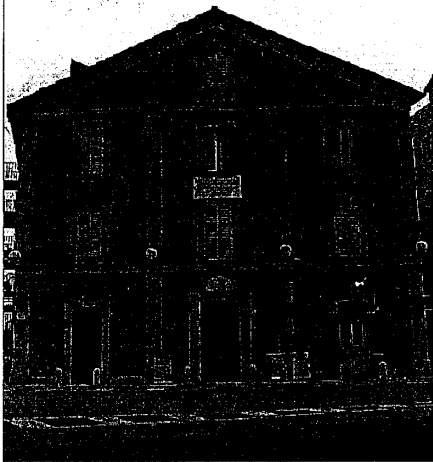

Nuovo appuntamento per il **Lugo Opera Festival**. Questa sera al teatro Rossini, alle 20,30, l'atteso concerto dal titolo stuzzicante "Menù Rossiniani. Assaggi musicali e non solo.". La serata si prospetta scoppiettante e curiosa, come lo è la musica di Gioachino Rossini, grande operista ma anche eccellente gourmet. Proprio da questa indomita passione coltivata per tutta la vita (specie negli ultimi anni parigini passati lontano dai palcoscenici), è nata l'idea di un concerto-spettacolo che vedrà la partecipazione di quattro cantanti rossiniani, la soprano Laura Catrani, la mezzosoprano Laura Polverelli, il tenore Riccardo Botta e il baritono Roberto De Candia, due attori (Marco Alemanno e Roberto Recchia) e di una dozzina di loro allievi coinvolti in scena.

17/12/07
2008
12/1

In un centro missionario diocesano Una vacanza diversa nelle favelas brasiliane

LUGO - Ci sono mille modi per trascorrere le vacanze estive, ma tre settimane a diretto contatto con i favelados brasiliani, in prevalenza ragazzi, e guidati da chi da anni opera con loro, e per loro, rappresenta un'esperienza davvero straordinaria. E la miglior pubblicità viene dai ragazzi della diocesi di Imola che l'hanno già vissuta.

I dettagli di come cogliere questa stimolante opportunità, per ovvie ragioni a posti limitati, sono stati forniti nel corso dell'ultima seduta del Comitato di Solidarietà Lugo-Sao Bernardo, presieduta, nella sala della Giunta Comunale, dal Sindaco Raffaele Cortesi.

La partenza è prevista nella terza settimana di luglio, con l'accompagnamento da parte di due seminaresti, mentre all'arrivo, i ragazzi saranno accolti dal responsabile del Centro Missionario diocesano. La spesa prevista per la ventina di giorni di permanenza ospiti del Centro Missionario di Sao Bernardo, è di circa milleduecento Euro (quasi tutti per il viaggio), ma saranno promosse attività per

l'autofinanziamento per ridurre la quota. Ulteriori informazioni si possono avere presso la segreteria del Sindaco di Lugo. Nel corso della riunione sono stati forniti i dati del bilancio consuntivo 2005 che attestano un incremento di entrate, dai 27mila e duecento Euro del 2005 ai 40mila e cinquecento dello scorso anno. È tenuto conto che le entrate del Comitato sono derivanti da iniziative volontarie, i numeri attestano quanto un progetto che sta per compiere quindici anni, sia di straordinaria attualità e fortemente radicato nella città.

Grande partecipazione al 27° Trofeo d'atletica G.F. Deggiovanni organizzato dall'Icel Lugo

Brini, Borrelli, Neri: giovani recordman crescono

LUGO - Sono stati circa 800 gli studenti che hanno partecipato con entusiasmo alle prime due giornate di gara del 27° Trofeo G.F. Deggiovanni. Torneo sportivo organizzato dall'Atletica Lugo ICEL e rivolto alle scuole medie del comprensorio. Guida la classifica parziale la scuola media Baracca di Lugo con 925 punti incalzata dall'altra scuola media lughese Gherardi (754 punti) e dalla scuola media D'Acquisto di Massalombarda con 486 punti. Tre sono stati i nuovi primati ottenuti dalle ultime classi. I record sono stati realizzati da: Maria Chiara Neri (Scuola Media Gheparidi) nei m. 80 ad ostacoli con 12"2; Alberto Brini (Scuola Media Baracca) nei m. 80 ad ostacoli con 11"7 e Maria Agnese Borrelli (Scuola Media Baracca) nel getto del peso con m. 10,42. La prossima giornata è in programma il 20 aprile (riservata alle prime classi). Inoltre, tutti i ragazzi che sono interessati al corso di avviamento all'atletica leggera, possono recarsi allo stadio comunale di Lugo nelle giornate di lunedì, mercoledì e venerdì dalle 16,45 alle 18,15.

