

Bilancio più che positivo per "Expò 2004" la grande fiera di artigianato, commercio e industria

# Record di presenze alla Biennale

Cortesi: "Organizzazione ottima e qualità degli espositori di alto livello"

## Sono stati 120 mila i visitatori nell'arco di dieci giornate

LUGO - La Fiera Biennale sfonda il tetto delle centomila presenze e supera ogni previsione. Anche nel corso dell'ultima serata "la Biennale Expò 2004" è stata "invasa" da un consistente numero di visitatori, davvero tanti in questa edizione. Sergio Ustignani, amministratore delegato della Romagna Promotion organizzatrice della manifestazione, aveva detto fin dai primi giorni dell'evento che uno dei suoi obiettivi principali era quello di riuscire ad abbattere il muro dei centomila visitatori. Speranza che si è tradotta in realtà. I dati parlano infatti di circa 120mila persone nell'arco delle dieci giornate. Che potesse essere una fiera col botto lo si era intuito fin dall'inaugurazione di sabato 11 settembre, quando ad aprire i lavori alla presenza del presidente della Regione Ermani, del sindaco di Lugo Cortesi e del presidente del-

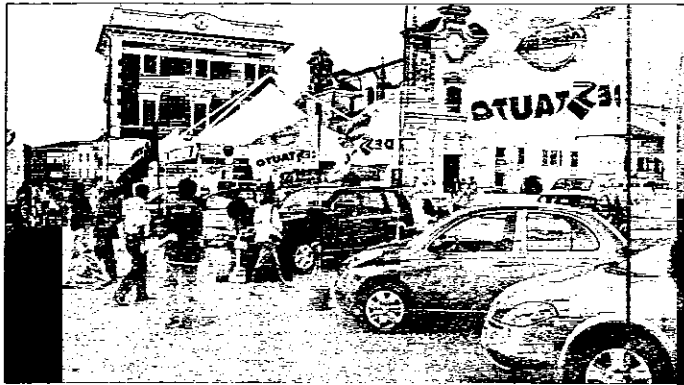

la Provincia Giangrandi, di gente ce n'era davvero tanta. "Mi fa piacere che i visitatori abbiano raggiunto una cifra tanto alta - ha commentato il primo cittadino

lughese Raffaele Cortesi - vuol dire che si è lavorato bene dal punto di vista organizzativo e che la qualità degli espositori era di alto livello. Uno stimolo ulteriore per cercare, fra due anni,

di fare ancora meglio. La rassegna, come tutti sanno, ha sede fisica a Lugo ma è di un intero territorio, quello dell'Associazione Intercomunale della Bassa Romagna. Un'area che dimostra

La Fiera Biennale ha superato le aspettative superando alla grande il tetto delle centomila presenze in dieci giorni di manifestazione

Foto Massimo FIORENTINI

di avere aziende di ottimo livello e buone potenzialità. Tra l'altro, una fiera come questa, ben organizzata e con tante presenze, deve molto anche alle associazioni di categoria che contribuiscono, unitamente al Comune di Lugo, ai Comuni della Bassa Romagna, alla Romagna Promotion e, ovviamente, alle aziende presenti, alla riuscita dell'Expò". Domenica scorsa Raffaele Cortesi, Maurizio Filippucci, sindaco di Conselice, Pier Luigi Ravagli vice sindaco di Bagnacavallo, Fausto Cavina vice sindaco di Lugo e Sergio Ustignani, hanno "visitato" tutti gli standisti per la consegna di una ceramica del-

l'artista Elisa Grillini. "Sono davvero soddisfatto di come sono andate le cose - ha commentato Ustignani - e soprattutto del grande afflusso di gente. Ho avuto modo, nel corso dell'ultima serata, di parlare con molti partecipanti, soddisfatti per la consistente mole di lavoro che la Fiera è in crescita e ora ci sono due anni per un ulteriore salto di qualità. Sarebbe importante che aumentassero gli espositori esterni alla Provincia di Ravenna, in quanto sono poi gli stessi espositori ad incrementare il numero di presenze. Un ringraziamento particolare alla Electron che ha monitorato tutti gli spazi ed ai vigili urbani, che hanno usato la regola del buon senso con chi è venuto a visitarci, facendo sì, che non sia stato compiuto nemmeno un furto nell'arco dei 10 giorni. Un lavoro di squadra ben riuscito".

**BIENNALE** Parla l'organizzatore: 'I visitatori sono stati 120mila'

## «Fiera annuale troppo cara, gli standisti non ci stanno»

### Nuovo tetto per la caserma dei Carabinieri nel palazzo ottocentesco di via Mentana

La giunta provinciale ha approvato il progetto esecutivo per il restauro e la bonifica di una parte delle coperture della caserma dei Carabinieri. I lavori inizieranno a ottobre per terminare nel gennaio del prossimo anno, per un importo di 130mila euro. La caserma è in via Mentana in un complesso della fine dell'Ottocento di proprietà della Provincia. In passato sono già stati effettuati numerosi interventi di conservazione e ristrutturazione delle componenti edilizie esterne ed interne. Sono stati potenziati i servizi igienici, modificato l'impianto distributivo e messi a norma impianti elettrici e rete fognaria. Gran parte di questi lavori è stata realizzata nel 1993, ad esclusione dell'adeguamento normativo dell'impianto elettrico che risale al 1999. «Il programma di risanamento edilizio - precisa il presidente della Provincia Francesco Giangrandi - deve essere completato con la bonifica dei manti di copertura». L'intervento sarà essenzialmente conservativo. Saranno anche installati tratti di nuove grondaie e pluviali in rame e saranno risanati, consolidati e restaurati, o rimossi, alcuni manufatti come camini, comignoli, lucernari. Verranno sostituite le persiane, ormai irrimediabilmente danneggiate, del corpo centrale. Completiranno l'intervento alcuni lavori di finitura, come la verniciatura degli infissi, le riprese di intonaco nelle strombature del vano finestra.

Record di visitatori per la 20ª Fiera Biennale che ha chiuso i battenti domenica: i dati parlano di circa 120mila presenze nelle 10 giornate della manifestazione. Quindi l'obiettivo di "sfondare" il tetto dei 100mila visitatori dell'ultima edizione è stato ampiamente superato. La Biennale ha registrato il pieno e a quanto pare anche gli affari delle aziende espositrici sono andati bene. Ieri sono iniziate le operazioni di smontaggio dei box e intanto si torna a discutere del ruolo di queste manifestazioni per la crescita della città. Molti commercianti del Pavaglione avevano espresso il desiderio di avere a Lugo una fiera annuale, vista l'attrattiva esercitata da questi eventi, che moltiplicano le presenze nel centro storico e conseguente beneficio anche per gli esercizi commerciali. Ma la fiera annuale è destinata, almeno per ora, a rimanere un sogno. Non sarebbe infatti possibile, dice Sergio Ustignani, ammi-

Anche domenica scorsa tantissima gente ha visitato gli oltre 400 stand della Fiera Biennale lughese



nistratore delegato della Romagna Promotion, la società pubblico-privato che organizza la fiera lughese. «far diventare l'appuntamento annuale. E comunque non si raggiungerebbero gli stessi risultati della Biennale: per gli espositori la fiera comporta un investimento non indifferente, alcuni spendono anche 20mila euro, cifra che non tutti possono spendere ogni anno. E quest'anno sono aumen-

tati i box, ben 420, perché le aziende più grandi ne occupano più d'uno, ma sono calati gli espositori. Per far decollare davvero la fiera, bisognerebbe estenderla e promuoverla anche in altre zone, come Bologna e Ferrara». Il "patron" della fiera è comunque soddisfatto dei risultati della Biennale: «La fiera è in crescita e ora ci sono due anni per un lavoro che porti ad un ulteriore salto di qualità. Sarebbe importante che aumentassero gli

espositori esterni, in quanto sono poi gli stessi espositori ad incrementare il numero di presenze». Soddisfatto anche il sindaco Raffaele Cortesi, che commenta: «Mi fa piacere che i visitatori abbiano raggiunto una cifra tanto alta: vuol dire che si è lavorato bene dal punto di vista organizzativo e che la qualità degli espositori era di alto livello. Uno stimolo ulteriore per cercare, fra due anni, di fare ancora meglio». Lorenza Montanari

### Imparare a giocare con abilità

LUGO - L'amministrazione comunale, attraverso la collaborazione del Centro giovani "Padre Leo Commissari" e l'Associazione "El Barrio folle", conosciuta per gli spettacoli pirotecnici di "giocoleria", ha organizzato una serie di appuntamenti settimanali all'insegna dell'abilità e del gioco. Nelle serate di lunedì, mercoledì e venerdì, nelle palestre di Lugo, i ragazzi de "El Barrio folle" terranno, fino a primavera, delle serate aperte nelle quali, chiunque lo desideri, a prescindere dall'età, potrà partecipare. Per informazioni ci si può rivolgere al Centro Giovani, via Garibaldi 23, Lugo, tel 0545 38385.

### Nuovi orari di apertura della biblioteca

LUGO - I servizi della Biblioteca Comunale "F. Trisi" effettueranno nuovi orari di apertura al pubblico. Sala riviste, servizio prestiti dal lunedì al sabato dalle ore 9 alle ore 12.30 e dalle ore 14.30 alle ore 19, escluso sabato. Sala ragazzi, dal lunedì al venerdì al mattino, visite guidate su appuntamento e dal lunedì al venerdì dalle ore 14.30 alle ore 18.30. Sala di lettura presso il Centro Sociale Cà Vecchia di Voltana, dal martedì al venerdì dalle 14.30 alle 18 e il sabato dalle 9 alle 12

### TRAFFICO Oggi chiusa via Zagonara

Questa mattina, dalle 9 alle 12, sarà sospesa la circolazione in via Zagonara a Lugo, da via Provinciale Felisio a via Canale Superiore Sinistra, a causa di lavori di risanamento eseguiti dalle Ferrovie dello Stato in corrispondenza del passaggio a livello.

DA ROMA 9/13

### PESCHIERE Bici in mostra fino a domenica

Per il notevole successo di pubblico, «oltre tremila persone», è stata prorogata a domenica prossima la chiusura della mostra "La bicicletta ieri, oggi e domani", organizzata dalla Cna nella sala delle Peschiere a Lugo. Questi gli orari: dal martedì al venerdì 16-19, sabato, domenica 10-12 e 16-19.

### CULTURA In via Baracca è nata 'Artepiù'

In via Baracca 43-45 a Lugo è stato inaugurato "Artepiù", il nuovo spazio espositivo voluto dall'artista Nerio Liverani. La galleria d'arte, ospiterà, fino a giovedì 30 settembre, una mostra dedicata alle tele realizzate da Claudio Neri e Piero Dosi.