

PROPOSTE

La Confartigianato di Lugo lancia l'idea di una "cabina di regia" per l'appuntamento biennale

Un regista per la Fiera

Si spera di superare le 100mila presenze del 2002

Lugo cambia con diverse rotatorie

Rotonde che vanno, rotonde che vengono. Gli interventi di modifica alla viabilità lughese prevedono per il prossimo periodo, diverse novità, la prima riguarda l'eliminazione della mini rotatoria, sostituita provvisoriamente lungo via De' Brozzi in occasione dei lavori finalizzati alla realizzazione del percorso ciclo pedonale di collegamento con via Foro Boario e del parcheggio in fregio a Palazzo Fagnola. È stata sostituita ora da alcune spartitraffico introdotte per canalizzare i veicoli che provengono da via Canale Inferiore verso Bologna, direzione imposta dal Pabbigo di svolta a destra, ed evitare pericolosi attraversamenti. Ancora pochi giorni e sarà pronta anche la rotonda realizzata all'incrocio fra le vie Merisano e Piratello. L'effetto rotonda soddisfa al punto che, presto, arriveranno almeno un altro paio di rotatorie, in sostituzione di altrettanti semafori, quello che interseca sulla Brignoni sempre dalla Piratello e all'incrocio fra le vie Merisano e Acquacalda, in corrispondenza del comando dei carabinieri. Per conoscere i prossimi interventi si dovrà, però, aspettare fino a quando il Piano Urbano del traffico, in scadenza a settembre, sarà sostituito da una nuova stesura.

Creare una "cabina di regia" comune tra istituzioni pubbliche e realtà private per promuovere il territorio lughese e incentivarne così lo sviluppo economico: è quanto auspica la Confartigianato di Lugo, che individua tra l'altro nella Fiera Biennale che si svolgerà in settembre un valido "modello" da applicare a 360 gradi. "La nostra associazione ha sempre sostenuto e contribuito a mantenere vivo e sviluppare l'interesse per la Fiera di Lugo", dice Laura Sughi, responsabile delle politiche per lo sviluppo della Confartigianato, "si tratta infatti di un appuntamento centrale per l'economia lughese e per la promozione del territorio, oltre che di un esempio positivo di collaborazione tra pubblico e privato. L'impegno profuso ha portato la manifestazione agli attuali livelli di partecipazione di aziende, previste quest'anno in circa 350/400 su una superficie espositiva di circa 11.000 mq. Più che soddisfacente, inoltre, l'affluenza di pubblico: quest'anno le presenze dovrebbero superare le 100.000 dell'edizione 2002. Si può dunque affermare che la biennale lughese è un ottimo esempio di valorizzazione delle potenzialità del territorio, della competitività eco-

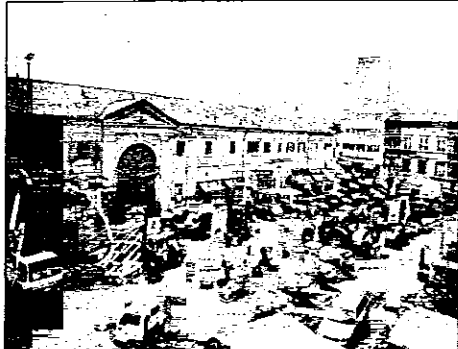

Una foto dell'edizione scorsa della Fiera biennale di Lugo

nomica e delle professionalità presenti". La Confartigianato giudica positivamente anche altri eventi, come i "Mercoledì sotto le stelle", la cui 4ª edizione si è svolta in luglio, e che, sottolinea la Sughi, "è riuscita molto bene sia in termini di partecipazione che di collaborazione tra pubblico e privato, in quanto all'organizzazione hanno contribuito, ognuno con i propri compiti, l'amministrazione comunale, la Pro Loco, le attività economiche del centro e le associazioni di categoria dell'artigianato e del commercio. La Confartigianato ritiene che oggi lavorare insieme sia un valore condiviso, tra

l'altro già radicato nel nostro sistema territoriale e che va sempre più incentivato, in quanto è interesse dell'intera collettività, anche per uscire dallo "stallo" economico generale, poter contare su una realtà territoriale ben organizzata: a tal fine è necessario che tutte le componenti economiche, private e pubbliche, sociali e culturali, ognuna con le proprie professionalità, competenze e responsabilità, portino il proprio contributo alla promozione del territorio, costituendo anche una "cabina di regia" comune per collaborare nel modo più efficace possibile".

Lorezza Montanari

GIUOCO Tanti eventi di contorno alla gara del 5 Giro di Romagna, non solo 2 ruote

Ha 79 anni e non li dimostra. Il 5 settembre prenderà il via il Giro di Romagna, la corsa che conserva nel mondo del ciclismo professionistico un posto di rilievo. La gara partirà come sempre da Lugo e, prima rilevante novità, si avvierà per Sant'Agata, attraverserà il centro cittadino di Massalombarda, Conselice, Fusignano, Alfonsine, Bagnacavallo, Cotignola, si raggiungerà Faenza e quindi Modigliana per la scalata del Monte Chioda fino a Rocca San Casciano per proseguire poi per il Monte Trebbio, dalla cui vetta spiccarono il volo verso la vittoria fior di campioni. Dalla cima del Trebbio la corsa proseguirà per Modigliana, Faenza, Cotignola e Lugo ove, prima di tagliare il traguardo di Lugo posto nei pressi di Piazza Garibaldi, i corridori percorreranno per due volte un circuito cittadino del tutto inedito (via Foro Boario, via De' Brozzi, via Fiumazzo, via Piratello, via di Giti, via Acquacalda). Il raduno di partenza è fissato, domenica delle 9.30 alle 11, quando sarà dato il via, in Piazza dei Martiri a Lugo, di fronte alla Rocca estense ed al monumento a Francesco Baracca.

Ma il Giro di Romagna non è solo una gara ciclistica di un giorno ma un evento arricchito da altre iniziative.

Venerdì 3 settembre: alle 9 al Palazzetto dello Sport in via Lumagnani e nella palestra dell'Istituto Maria Ausiliatrice in via Torres si disputeranno le eliminatorie del XI Torneo Internazionale di pallavolo femminile Under 17, organizzato dalla Pro-Loco e Pgs Robur Lugo. Sabato 4 settembre alle 17.30 da piazza XIII Giugno partenza di una staffetta podistica (a cura della società Podistica Voltana) che coprirà l'intero percorso del Giro con arrivo a Lugo, in Piazza Baracca alle 9.15 circa di domenica 5 settembre. Alle 19.30 alle Peschiere della Rocca inaugurazione della mostra "La bicicletta ieri, oggi e domani" cui seguirà alla biblioteca Trisi l'inaugurazione della mostra "Un sogno a due ruote: la bicicletta nella storia, nella società e nella letteratura". Le mostre, allestite a cura della Cna Associazione provinciale di Ravenna e della Biblioteca Trisi di Lugo, rimarranno aperte rispettivamente la prima fino al 19 settembre e la seconda fino al 30 settembre. Domenica 5 settembre, dopo la partenza del Giro, in Piazza Garibaldi, la palestra Squash & Gymn' darà il via al 1° Spinning Romagna Tour seguendo sullo spinning l'altimetria del Giro della Romagna. Sempre domenica con raduno e partenza dalla Piazza Martiri è prevista una pedalata turistico-ambientale alla scoperta dei territori di Lugo, Bagnacavallo, Cotignola organizzata dalle cicloguide ambientali; mentre dalle 14.30 sotto il traguardo si esibiranno "I Diavoli della frusta", gruppo lughese di schiocicatori. Dopo l'arrivo della corsa si terrà anche quest'anno, dalle 16 in Piazza Trisi, l'esibizione di pattinaggio artistico del Gruppo Up And & Down, mentre in Piazza Baracca si terranno le finali del XI Torneo Internazionale di Pallavolo femminile "Lugo Città d'Europa". Si ripeterà l'iniziativa a favore degli anziani che viene organizzata da quattro anni a questa parte dal Gs Scorta e dall'Amministrazione provinciale di Ravenna che prevede la loro presenza alle operazioni di partenza ed a quelle di arrivo con l'allestimento di una speciale tribuna in zona traguardo.

LUGO

Chiusura strade

LUGO - Domani, dalle ore 7 alle ore 12.30, per via di una gara ciclistica organizzata dall'Associazione "Us Equipe Romagna", in alcune strade comunali della frazione di S. Bernardino, la polizia municipale di Lugo impedirà la circolazione veicolare, con relativo divieto di sosta e rimozione coatta, in via Caffero, in via Della Pace, in via Baldini e in via VI Marzo.

COMPTON 17/8/04

S.AGATA SUL SANTERNO - La Confesercenti preme

Commercio, questione aperta

Chiesti chiarimenti sulla grande distribuzione

S.AGATA SUL SANTERNO - La Confesercenti, che durante la recente campagna elettorale aveva presentato a tutti i candidati a sindaco un proprio "Piano di impegno" con proposte e richieste relative ai principali temi che riguardano direttamente le imprese commerciali, ha avviato il confronto con i nuovi amministratori. Il presidente, Giacomo Melandri, che ha già incontrato il nuovo sindaco di Lugo Raffaele Cortesi, ha ora chiesto un incontro al neo eletto sindaco di

S.Agata Franca Proni, viste anche le importanti questioni locali aperte in questo comune. È intenzione del presidente Melandri affrontare in particolare alcuni temi, a partire dalla richiesta di apertura di un nuovo mercato di grandi dimensioni a S.Agata, sulla quale si è ancora in attesa di un pronunciamento ufficiale dell'amministrazione comunale. Altro tema importante sarà poi lo sviluppo della rete distributiva, che ha visto S.Agata protagoni-

È l'intenzione del presidente Melandri affrontare in particolare alcuni temi, a partire dalla richiesta di apertura di un nuovo mercato di grandi dimensioni a S.Agata, sulla quale si è ancora in attesa di un pronunciamento ufficiale dell'amministrazione comunale. Altro tema importante sarà poi lo sviluppo della rete distributiva, che ha visto S.Agata protagoni-

sta negli ultimi anni di scelte chiaramente rivolte a insediamenti di grande



distribuzione. Ed in questo contesto si inserisce anche la vicen-

da della richiesta di ampliamento del supermercato Billa, sulla quale la

Confesercenti chiederà opportuni approfondimenti.

OASINATURALI

Al Parco del Loto una nuova area per i bambini

Apertura 'parziale', quest'anno, per il Parco del Loto, l'oasi naturalistica lughese in cui sono in corso lavori di miglioramento: il 18 agosto è stata inaugurata e aperta al pubblico la nuova area del parco destinata ai giochi per bambini, a cui si accede dal nuovo ingresso di via Brignani, che diventerà l'ingresso principale dell'oasi. L'apertura si è svolta all'insegna dei giochi e dell'animazione per bambini a cura della cooperativa sociale 'La Giraffa'. La nuova area si estende per circa un ettaro e dà accesso a un sentiero da cui, nonostante il resto del parco (che si estende per 8 ettari) resterà ancora chiuso per lavori, sarà possibile osservare lo stagno dove fiorisce la pianta che dà il nome al parco. Quest'anno il Parco del Loto non è stato aperto con l'arrivo della bella stagione, in quanto gli interventi previsti richiederanno ancora alcuni mesi. "L'intera oasi naturalistica sarà aperta nella primavera prossima", afferma l'assessore all'ambiente Fausto Bordini, "e si presenterà del tutto rinnovata: i primi 2 stralci del progetto sono già stati realizzati, compresa la pista ciclabile, che è stata realizzata in cemento armato per consentirne la percorrenza anche da parte dei mezzi per la manutenzione. Non sono comunque previsti altri sentieri nello stesso materiale e stiamo lavorando sul parco, che consideriamo l'area lughese prioritaria dal punto di vista ambientale". Alcune critiche sul progetto di rinnovamento del parco erano state espresse dal Wwf di Ravenna. "Avevamo elencato 10 punti fondamentali su cui non siamo d'accordo", dice Davide Emiliani dell'associazione ambientalista, "ma è stato accolto solo quello relativo alla tutela del canneto. Riteniamo che il progetto abbia 'snaturato' non poco il parco, comunque a breve incontreremo il nuovo assessore all'ambiente per confrontarci sull'argomento". Un confronto che il 'verde' Bordini afferma di attendere con la massima disponibilità. Ora l'area è divisa in 3 spazi: l'oasi naturalistica, l'aula didattica e lo spazio giochi. "Il 3° stralcio dei lavori - dice Bordini - prevede, tra l'altro, un nuovo sentiero per i disabili, la piantumazione di moltissimi alberi e una nuova cartellonistica. Teniamo continuamente sotto monitoraggio lo stato dell'acqua, e abbiamo in programma la catalogazione delle specie faunistiche presenti". Tra cui i pesci che, dopo la morte verificatasi in concomitanza col grande caldo dell'estate scorsa, ora si sono nuovamente riprodotti. "L'unica preoccupazione", conclude Bordini, "riguarda il loto, che risulta in continuo calo". Se sparisse il loto, del resto, il parco dovrebbe cambiare nome. Questi gli orari di apertura: fino al 31 agosto 8-20, dall'1 settembre 8-19.

Lorenza Montanari

AMBIENTE & TERRITORIO

Del progetto se ne era già parlato, ma poi su tutto era calato il silenzio. Nuove idee anche per le frazioni

Vedrà la luce la pista ciclabile del Canale dei Mulini



Il Parco del Loto che è situato a ridosso del Canale dei Mulini

La pista ciclabile del Canale dei Mulini è fra i pensieri della nuova amministrazione. Anche se, al momento, mancano il progetto e le forze economiche, l'assessore all'ambiente del comune di Lugo, è certo di una cosa: la pista ciclabile del Canale dei Mulini vedrà finalmente la luce. Già da anni si parla, infatti, della valorizzazione dell'itinerario, particolarmente apprezzato per i significati storico-naturalistici che esprime. Dopo un primo approccio che sembrava

destinato a tradursi, concretamente, nella definizione del percorso e quindi ad un suo utilizzo a fini escursionistici per ciclisti e amanti delle due ruote, sul progetto è gradualmente sceso un velo di silenzio. "Probabilmente non è stato inserito fra le priorità individuate dalla precedente amministrazione", riflette Fausto Bordini, assessore all'ambiente. "Questo non deve assolutamente scoraggiarci. Anzi. Al momento stiamo individuando le aree di maggior pregio e prestigio lungo il percorso

del Canale dei Mulini, le stesse che saranno indicate nel progetto come zone di interesse storico e naturalistico. Si tratta del podere Gagliardi, per il quale stiamo contrattando la possibilità di renderne fruibile una parte, l'area che circonda la chiesa della frazione di Zagonara, particolarmente pregiata sotto il profilo architettonico, il Ponte delle Lavandaie, seguito da Legambiente ed altre associazioni ambientaliste impegnate ogni anno nella sua pulizia, ed il Parco del Loto, all'interno del quale i lavori procedono nella zona oltre l'area inaugurata di recente. Fatto questo, si tratta", continua Bordini, "di unire le indicazioni raccolte con quelle degli altri comuni con i quali dovremo prendere contatto, per creare un percorso organico che colleghi le zone di interesse naturalistico presenti sul territorio". Oggi, la pista ciclabile è interrotta in diversi punti da impedimenti e ostacoli che ne rendono difficoltoso il percorso e scoraggiano i ciclisti. "Ovviamente dovremo fare i conti anche con le disponibilità di bilancio e l'opportunità di



accedere a finanziamenti statali e provinciali", riflette Bordini. "Il progetto sarà sviluppato all'interno del comune con la competenza dei nostri tecnici. Questo comporterà, probabilmente, una piccola dilatazione dei tempi". Il capitolo piste ciclabili non si chiude qui. Infatti, accanto al percorso ciclabile lungo il canale dei Mulini, trova spazio un altro itinerario, riservato al collegamento fra le frazioni. "L'idea è di declassare alcune strade secondarie, escludendole al traffico, ad eccezione dei residenti, e trasformarle in piste ciclabili", conclude Bordini. "In questo modo si può ottenere, con un investimento minimo, un percorso sicuro e protetto per le due ruote".

M.S.

TENTATA RAPINA AL CAFFÈ SAVORANI

Torna in settembre la 4ª edizione delle "Settimane motociclistiche"

Moto d'epoca al Pavaglione

Novità di quest'anno: una mostra scambio di ricambi

LUGO - Proroga per le domande prima casa

Il Comune di Lugo ha provveduto a prorogare, in considerazione del particolare periodo dell'anno nel quale il bando è stato pubblicato, il termine del 13 agosto 2004 per la presentazione delle domande per l'assegnazione dei finanziamenti a favore delle famiglie di nuova costituzione per l'acquisto della prima casa. Il nuovo termine è fissato per la data del 13 settembre prossimo. I contributi riguardano 12 quote di importo pari a euro 5.198,12 da assegnare a fondo perduto. Le domande potranno essere presentate presso l'Ufficio Casa del Comune di Lugo entro le ore 13 del 13 settembre su apposito modulo in distribuzione presso: Ufficio Casa Comunale, in Corso Garibaldi, 62 (0545/38509 e 0545/38459), Urp in Largo Relencini, (0545/38444, 0545/38488, 0545/38559) e le sedi sindacali.

LUGO - Finito il progetto "Se bevo non guido"

E' terminata la tournée, fra i locali della riviera, di "Sobrio", l'etilometro tascabile lanciato dal progetto di prevenzione "Se guido non bevo", inserito fra i piani della salute della provincia di Ravenna. La campagna, avviata a metà giugno e terminata il 6 agosto scorso dopo 18 serate, ha conquistato migliaia di ragazzi e distribuito 1500 etilometri tascabili. Coordinato da Manuela Martoni, responsabile anche del progetto di prevenzione all'uso di sostanze "Ecstasy" promosso dall'Ausl di Ravenna, in collaborazione con le Polizie Municipali di Lugo, Bagnacavallo, Ravenna e Cervia, l'iniziativa ha ottenuto un successo tale da essere richiesta anche a Rimini. (m.s.)

Torna a pulsare alla grande il cuore 'rombante' di Lugo. Non che avesse mai smesso, perché Lugo è da sempre 'città dei motori' e sono tuttora tanti i lughesi che coltivano una vera passione per le 2 ruote motorizzate. Ma quest'anno, in settembre, la città avrà occasione di svelare pienamente la sua vocazione motociclistica, tanto che perfino l'antico Pavaglione si trasformerà per un giorno in 'padiglione' espositivo di moto d'epoca e sarà il primo esempio a livello nazionale di edificio storico adibito a tale ruolo. Il tutto accadrà nell'ambito delle "Settimane motociclistiche lughesi", iniziativa organizzata dall'associazione lughese "Una passione in moto" e che giunge quest'anno alla 4ª edizione. I 'giorni rombanti' di Lugo prenderanno il via sabato 25 settembre, con una giornata dedicata a Carlo Ubbiali, 9 volte campione del mondo, in sostanza il più 'titolato' dopo Agostini. Non è la prima volta che il bergamasco Ubbiali viene a Lugo in occasione delle settimane motociclistiche e si è appassionato al punto di voler dare il suo nome all'associazione organizzatrice, che quindi si chiamerà "Una passione in moto

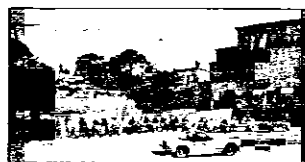

- Carlo Ubbiali Fan Club'. La cerimonia di intitolazione avverrà nella Rocca, alla presenza del sindaco Raffaele Cortesi e di tutte le autorità, poi ci sarà una motoconcentrazione aperta a moto di ogni epoca. Il giorno seguente, domenica 26, ci sarà la consueta rievocazione dello storico circuito Francesco Baracca, che verrà 'ricostruito' intorno alla Rocca e al Pavaglione, ed a cui parteciperanno moto da corsa e da strada datate fino al 1975. Si giunge così a domenica 4 ottobre, giorno in cui si svolgerà l'inedita iniziativa chiamata 'Pavaglione Expo', mostra-scambio di auto e moto d'epoca, ricambi, accessori, e tutto ciò che interessa gli appassionati di motori. Che però, in questo caso, potranno portare con sé anche mogli e figli: infatti la manifestazione si differenzia da una comune 'mostra-scambio' proprio perché si svolge in centro, quindi non ci saran-

no solo motori da vedere, ma si potranno guardare le vetrine e fruire di tutti i servizi che il centro offre. L'iniziativa punta proprio sulla particolarità del Pavaglione, cornice unica a livello nazionale per questo tipo di manifestazione", spiega Mario Cornacchia, presidente dell'associazione "Una passione in moto", che aderisce alla Compagnia delle Opere, "l'obiettivo è di dar vita a un appuntamento 'per tutti', che coinvolga tutto il centro di Lugo, anche i commercianti, a cui intendiamo proporre di allestire vetrine 'a tema'. Si dà così spazio alla passione per i motori, che qui è una vera e propria tradizione (basti pensare che Lugo ha 'sfornato' campioni come Gemignani, Lega, Proni, Ferretti, Lavado che correva per una scuderia lughese) valorizzando al contempo il centro storico". Come per tutte le attività dell'associazione, anche il ricavato di questa manifestazione andrà a favore dell'Avsi (associazione volontari del servizio internazionale) che fornisce aiuto ai paesi più poveri.

Lorenza Montanari

SAGRE PAVANE A Giovecca la 21ª edizione del Palio e della Sagra di Sant'Evaristo

Un momento di aggregazione

Don Sandrini: «Recuperiamo l'accoglienza cristiana»

Giovedì 26 agosto si è aperta a Giovecca di Lugo la "Sagra di Sant'Evaristo".

La comunità parrocchiale ai confini della diocesi si propone all'attenzione con un rincorrersi di avvenimenti folkloristici di alto profilo letterale - al punto di lasciare perplessi anime buone, che mai avrebbero immaginato tanto rumore all'ombra del campanile», commenta don Davide Sandrini, parroco della locale comunità.

«Il sottoscritto ha il suo bel da fare a rimbeccare questo o quello per fare capire che il tutto appartiene a una normalità acquisita - continua don Sandrini - anzi che alla fin dei conti questa è l'unica strada per ricomporre un tessuto sociale da troppi anni sconnesso da partitismi, settarismi e moralismi che hanno seminato odio e indifferenza al punto che i figliuoli evadono in notti forsennate senza senso passate purtroppo nel correre da un locale all'altro alla ricer-

ca di qualcosa che non si può trovare».

E' così che nella parrocchia è stato posto mano a un progetto che fosse ponte con le tradizioni passate - ogni paese aveva la sua bella festa dove si accorreva a far sfoggio di vestiti e di vita - ed il presente pieno di contraddizioni e angosce. «Questo momento è pure aperto e sensibile al fascino di cose belle e soprattutto ai gesti che sanno di sapore universale: l'armonia, la pace, il rispetto e l'accoglienza. Questi motivi ormai smarriti nel nostro vocabolario umano, appaiono giorno dopo giorno come il trait d'union tra la saggezza del passato e la spinta emotiva di ogni generazione che s'affaccia all'alba della vita», continua don Sandrini.

«La nostra sagra - conclude il parroco - al di là della pochezza nostra vuole dunque recuperare quello spirito di accoglienza che è alla base di un autentico spirito cristiano e di condivisione con



Serata di Liscio con l'Orchestra Barbara, la donna di cuori.

Lunedì 30 agosto ore 21: ancora liscio con Castellina Pasi. Martedì 31 agosto ore

chi non ha avuto il dono della fede o l'ha perduta a causa di altri gesti che poco di cristiano avevano, ma che lasciano a noi il compito di rimuoverli. E' in poche parole un allinearsi con il gesto creativo di Dio che dal caos trasse tutte le cose e le ha finalizzate alla vita».

Programma della Sagra e del Palio di Sant'Evaristo - Venerdì 27 agosto ore 21: Serata di Liscio con l'Orchestra Renzo il Rosso e Orietta Delli. Sabato 28 agosto ore 21: Serata di Liscio con l'Orchestra La Storia di Romagna Domenica 29 agosto ore 21

21: Serata di Liscio con l'Orchestra Venturi.

Mercoledì 1 settembre ore 21: 21° Palio

Giovedì 2 settembre ore 21: "La Grande sfida": "Omar, la voce del cuore contro Grande Eveato" ovvero Mauro Ferrara, Moreno il biondo, Fiorenzo Tassinari. Nel 50° di "Romagna Mia" grande sfida tra il canto all'italiana ed il Liscio alla romagnola.

Tutte le sere gli stand gastronomici saranno in funzione anche in caso di maltempo a partire dalle ore 19 e la domenica dalle ore 12. L'ingresso alla sagra è libero. L'ingresso agli spettacoli è a pagamento

28/8
2004

COMUNE DI LUGO (Provincia di Ravenna)

Visto l'art. 5 del D.P.R. N. 447/1998, l'art. 14 e seguenti della L.241/90 (come modificato dal DPR 340/2000) e la L.1150 del 17/08/1942, sue modifiche ed integrazioni;

Vista la determinazione della Conferenza di Servizi conclusasi in data 10 agosto 2004 relativamente al procedimento unico prot. 22159/2003 richiesto dalla Ditta C. G.M. Srl;

Visto l'art. 15 comma 4° della L.R. N. 47/78;

SI RENDE NOTO

- che ai sensi dell'art. 5 e 2 del D.P.R. N.447/1998 nella Segreteria del Comune di Lugo dal 12/08/2004 e per 30 giorni interi e consecutivi è depositato il verbale della conferenza di Servizi tenutasi in data 10 agosto 2004 relativamente al procedimento unico richiesto dalla Ditta C.G.M. Srl (prot. 22159/2003) per la realizzazione di edificio artigianale in via De' Brozzi n.87/2 - Adozione di Variante Specifica al vigente P.R.G.;

- che tale verbale costituisce adozione di variante specifica al vigente P.R.G. Ai sensi dell'art.15 comma 4° della L.R. 47/78 per la modifica della zonizzazione di un'area attualmente classificata come zona agricola E2 in zona produttiva D2.2 artigianale/industriale a completamento dell'esistente, così come risulta dalla documentazione tecnica depositata;

Che chiunque fino a 30 giorni dopo la scadenza del periodo di deposito e quindi fino al 11/10/2004 può presentare osservazioni scritte depositando l'originale in bollo e n.2 copie in carta semplice, presso la segreteria del Comune di Lugo.

*Il Responsabile del Procedimento Unico
- Dott. Andrea Gorini -*

SERVIZI

Crescono le domande per i nidi

Al nido Corelli apre una nuova sezione "lattanti"

ZANZARA TIGRE

Bisogna continuare nella lotta alle larve

«Consapevoli dei disagi che sta procurando a più di un cittadino, occorre invitare tutti alla massima responsabilità e ad una attiva collaborazione per prevenire l'ulteriore diffusione della zanzara». Così il Comune di Lugo, l'Azienda USL e la ditta incaricata di effettuare i trattamenti di *dezzanarizzazione*, hanno fatto il punto sull'andamento dell'infestazione da zanzara tigre.

Le zone della città maggiormente interessate sono i quartieri compresi fra via Acquacalda e via Piratello fino alle vie Capucci e Nicolò dell'Arca; alcune strade del centro come i viali Rossini, Manzoni, Marconi e via Ghepard; verso ovest, la zona con il maggior numero di segnalazioni, interessa le vie Moruzzi, Rizzo, Foscolo e Graziati. Il Comune è impegnato nella disinfestazione dei pozzetti, caditoie, scoli, canali e fossati posti nelle aree di pertinenza pubblica. Tutti sono invitati a fare altrettanto nelle aree private, utilizzando gli appositi prodotti biologici distribuiti gratuitamente, fino ad esaurimento della scorta di 5.337 confezioni, presso gli uffici URP di Largo Relencini dalle ore 7.45 alle ore 13.30 (dal lunedì al venerdì) e fino alle 13 del sabato. All'URP ci si può rivolgere anche per informazioni o segnalazioni (infoline 0545-38444).

A Lugo cresce lo spazio dedicato ai piccolissimi nell'ambito dei servizi comunali per l'infanzia: è stata infatti istituita, presso il nido Corelli, una nuova sezione 'lattanti', che si aggiunge a quella già presente presso il nido di viale Europa. Sale così a 24 il numero degli 'utenti' sotto l'anno di età che troveranno posto nei nidi di Lugo: la nuova sezione del Corelli ne accoglierà 12, e altrettanti frequentano quella del nido Europa. La nuova sezione, che aprirà il 6 settembre come gli altri servizi per l'infanzia, amplia la risposta alla crescente esigenza delle famiglie lughesi di usufruire di questo tipo di servizio: se infatti, una decina di anni fa, le richieste di inserire lattanti negli asili nido non si contavano neppure sulle dita di una mano, attualmente sono sempre di più le famiglie che iscrivono i

piccolissimi all'asilo nido, anche in seguito al mutamento dei contratti di lavoro, che non sempre consentono 'di usufruire del periodo di maternità. L'incremento riguarda comunque l'intera fascia da 0 a 3 anni, basti pensare che dall'anno scolastico '99/2000 a quello che sta per iniziare, il numero di bambini che frequentano i 3 nidi comunali di Lugo (Europa, Corelli e Voltana) è passato da 123 a 184, distribuiti su un totale di 12 sezioni. L'aumento delle richieste ha portato anche ad una crescita delle liste d'attesa: quest'anno sono 20 le richieste 'inevase', anche se il numero è probabilmente destinato a calare nei prossimi mesi, in seguito a eventuali rinunce o trasferimenti. Non ci sono liste d'attesa, invece, per quanto riguarda la scuola materna: per la fascia dai 3 ai 6 anni, anche quest'an-



no Lugo mantiene il 'record' della piena risposta, in quanto tutti i bambini iscritti sono stati inseriti. In totale, gli 'studenti' delle materne pubbliche saranno 407: 280 frequenteranno le strutture statali (viale Orsini, Fondo Stigliano, San Potito, Voltana e San Bernardino) e 127 la materna comunale Capucci. Le materne paritarie accoglieranno poi 342 bambini, su un totale di 15 sezioni. Un forte aumento delle richieste si registra a San Bernardino, dove le iscrizioni

sono passate da 28 a 37, con la conseguente esigenza di disporre almeno di una 'dada' in più. «Complessivamente posso esprimere soddisfazione per il livello raggiunto», afferma l'assessore ai servizi educativi e asili nido Clara Caravita, «anche se è innegabile che le esigenze a cui rispondere sarebbero maggiori. Con l'apertura della nuova sezione lattanti abbiamo ampliato i servizi per la fascia da 0 a 3 anni, che rappresentano sempre una nostra priorità. Siamo dunque costantemente impegnati a favore dei servizi per l'infanzia, ma dobbiamo fare i conti con i pesanti 'tagli' economici agli enti locali, specie nel settore dei servizi, che ora dobbiamo sforzarci di mantenere attivi a dispetto della preoccupante situazione che ci viene imposta dal governo».

Lorenza Montanari