

# Al Centro Giovani nascono musicisti, graffitari e attori

SEMPRE PIÙ GIOVANI frequentano il Centro giovani di Lugo dando "sfogo" alla voglia di far musica, di disegnare, di stare in mezzo ai coetanei. E che il centro "Padre Leo Commissari" sta crescendo come attività e adesioni lo dimostrano le cifre. Fino ad ora nel 2003, quarto anno di apertura del Centro giovani, le presenze sono state ben 7.667. Un dato, spiega Dorina, operatrice de La Giraffa, cooperativa sociale che gestisce le attività del centro, «che per i mesi di novembre e dicembre si affida alle stime costruite in base all'andamento generale». Presenza più, presenza meno, una cosa è certa: il Centro giovani si sta trasformando in un punto di riferimento per i giovani della città e del comprensorio di età compresa fra i 14 e i 20 anni. Sono loro, continua Dorina, «i veri protagonisti. Le attività organizzate sono selezionate in base ai lo-

computer della sala internet, lo spazio per conferenze e mostre, il salotto con tv, libri e fumetti e, novità degli ultimi mesi, un palco sul quale, a gennaio, si esibiranno i giovani gruppi musicali emergenti. «A parte la sala prove gestita da Music Line al piano terra — continua l'operatrice — i ragazzi non hanno altri luoghi per esibirsi durante l'inverno. Il nuovo palco può soddisfare questa esigenza». I corsi in programma per i prossimi mesi spaziano dal musical, al fumetto manga e americano, ai tornei lan (giochi virtuali a più computer collegati fra loro), ai giochi di ruolo. «La frequentazione del centro è aiutata dal progetto "operatore di strada", partito durante l'estate, con l'obiettivo di individuare i luoghi in cui si ritrovano i giovani e agganciare i ragazzi per portarli qui. Un altro intervento — parla ancora Dorina — è rappresentatore dall'indagine qualitativa

condotta nelle scuole di Lugo, Imola e Faenza con il sostegno di Coop Adriatica per capire i bisogni dei giovani». Esigenze che presto, troveranno nuovi spazi per potersi esprimere. La nostra intenzione, afferma l'assessore comunale alle politiche giovanili Elena Zannoni, «è di ampliare le attività attraverso l'occupazione di nuove stanze. Come la sede del Cral che gestisce il bar a piano terra e la palestra sul retro dove si allenano gli atleti di judo. Ovviamente sono spostamenti che si potranno atti-

Due giovani nella sala del Centro "Leo Commissari" dedicata alle prove dei gruppi musicali. Oltre a quello per la musica ci sono spazi per il teatro, la break dance e le molteplici attività grafiche e decorative



giovani solo quando saranno individuate nuove sedi per entrambe le attività, ma che in prospettiva ci interessano per far crescere il centro giovani e amplificare il senso di appartenenza che già unisce i ragazzi alla struttura».

Monia Savio

**VIGILI URBANI** Negli ultimi sei mesi sono stati effettuati 342 servizi nei parchi, 230 nella zona a traffico limitato e 109 nelle frazioni

## Più controlli al 'Tondo' e nelle aree verdi



Da giugno a novembre i vigili di quartiere hanno svolto 285 servizi di controllo del territorio

L'importanza del coordinamento dell'attività di Polizia municipale, dei Carabinieri e della Polizia di Stato, nel controllo del territorio è stata ribadita dal comandante dei vigili urbani di Lugo, Elena Fiore, nel commentare l'incremento degli interventi svolti in città. In particolari situazioni, ha detto la comandante, «ci siamo avvalsi dell'ausilio degli uomini del Commissariato di Lugo e della Compagnia dei carabinieri che in ogni occasione hanno dimostrato una pronta collaborazione. La collaborazione tra le forze dell'ordine e l'attività dei vigili di quartiere, sembrano essere state "armi vincenti" per un migliore controllo del territorio. I vigili del quartiere, ha spiegato l'assessore alla Polizia municipale, Secondo Valgimigli, nell'illustrare il bilancio dell'attività svolta nel secondo semestre 2003, «hanno effettuato da giugno a novembre 285 servizi di controllo, intensificando i rapporti con i residenti, i commercianti e i frequentatori delle zone a loro assegnate. Questa assidua presenza — ha continuato Valgimigli — ha portato a raccogliere ben 377 segnalazioni di problematiche che hanno visto impegnati non solo il personale della Polizia Municipale, ma anche altri settori del Comune per arrivare, quando possibile, a rapide ed idonee soluzioni». Apprezzamento per l'attività svolta è stato poi espresso dalle associazioni di cate-

gorie che hanno partecipato all'incontro nel corso del quale è stata presentata l'attività svolta dalla Polizia municipale da giugno a novembre del 2003. Dai dati emerge un aumento delle attività mirate a un più attento presidio del territorio. Infatti, sottolineano all'assessorato, «in quei sei mesi sono stati effettuati 230 servizi nella zona a traffico limitato nel centro storico e 109 interventi nelle frazioni. Particolarmente significativa è stata poi, in questo periodo, l'attività di prevenzione svolta nel giardino del 'Tondo' e nelle altre aree verdi del territorio, con ben 342 controlli». È quindi emerso che durante l'estate, in orario serale, il personale della Polizia Municipale, come richiesto in un precedente incontro dalle associazioni di categoria, ha monitorato le cinque aree artigianali con 154 interventi di pattugliamento. «Questa attività, che si pone come obiettivo quello di garantire maggiore presenza sul territorio — ha sottolineato Valgimigli — è stata resa possibile dalla presenza dell'ausiliario del traffico che da marzo 2003, a seguito di una convenzione con Atm, opera per il controllo delle soste nel centro urbano di Lugo. Il personale della Polizia Municipale infatti, sgravato quasi completamente dal controllo della sosta, ha potuto indirizzare la propria attività verso interventi più finalizzati alla prevenzione e alla tutela del cittadino».

**UNIVERSITÀ** Nuovo bando di concorso della Fondazione 'Alemanno Fantini e Margherita Orselli'. Domani scadono le iscrizioni

## Borse di studio da 2.500 euro a studenti meritevoli

ANCHE PER L'ANNO accademico 2003-2004 la Fondazione 'Alemanno Fantini e Margherita Orselli' di Lugo ha bandito un concorso per assegnare cinque borse di studio, da 2.500 euro ciascuna, a studenti meritevoli e meno abbienti iscritti, in Italia, ad Università o Istituti dell'ordine universitario, alle seguenti facoltà scientifiche: chimica, fisica, informatica, ingegneria delle telecomunicazioni, elettrica, elettronica, in-

formatica, meccanica, chimica, nucleare, gestionale, dei materiali, energetica, dell'automazione. Domani, 31 dicembre, sarà l'ultimo giorno utile per presentare la domanda, in carta semplice, al Servizio pubblica istruzione del Comune di Lugo, in corso Garibaldi 62 (telefono 0545 38448) dove sono a disposizione appositi moduli. Le borse di studio sono riservate a studenti in possesso del diploma di scuola media

superiore iscritti al primo anno di un corso universitario o che sono già iscritti agli anni successivi; sono esclusi gli studenti universitari fuori corso nell'anno accademico 2003-2004. Nell'assegnazione delle borse di studio verrà data la precedenza agli studenti residenti nei Comuni del Distretto Scolastico 39 che comprende Alfonsine, Bagnacavallo, Bagnara, Conselice, Cotignola, Fusignano, Lugo, Massalombarda, e

Sant'Agata. Possono fare domanda anche studenti non residenti nei Comuni citati, ma che abbiano frequentato scuole medie superiori del territorio distrettuale. La borsa di studio verrà erogata in due rate di pari importo: la prima dietro presentazione del certificato d'iscrizione; la seconda solo qualora lo studente abbia superato, alla data del 30 novembre 2004, il numero di esami indicato nel bando di concorso.

Nasce a Lugo un corso specialistico per preparare le "Guide ciclistiche ambientali"

# Il turismo scopre la bicicletta

Accompagneranno gruppi alla riscoperta del territorio e delle tradizioni  
"Si tratta anche di una ipotesi nuova di lavoro"

FABRIZIO RAPPINI

LUGO - Nascono a Lugo le guide ciclistiche ambientali. Si tratta di una figura nuova in campo turistico. E' nata dalla esigenza di poter avere operatori specializzati da utilizzare in un settore che si sta sempre più ampliando: quello del turismo in bicicletta, per stare più a contatto con la natura. In alcune città, in modo particolare quelle della Romagna e più in generale della Regione, sono sempre più i turisti che scelgono di muoversi in bicicletta. Ma non solo. Con la due ruote, pedalando in armonia con la natura, si ha anche la possibilità di poter ammirare tutte le bellezze naturali e ambientali di cui sono ricche le terre emiliane romagnole. Proprio per questa ragione, per dare corpo a questa filosofia di turismo, nel mese di novembre del 2003, il Ciclocub Estense, diede vita ai primi corsi di formazione per Guide cicloturistiche ambientali. Si tratta di operatori preparati, in grado di condurre gruppi di ogni età e capacità fisiche (dalle scolaresche, ai turisti, ai cral aziendali, ai dopolavoro, a singoli gruppi) con competenza di meccanica ciclistica, conoscenza di pronto soccorso, di

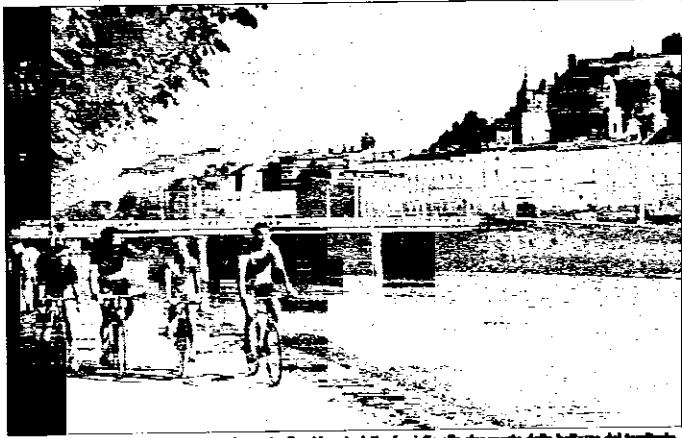

Le Guide ciclistiche ambientali saranno in grado di guidare turisti e famiglie alla riscoperta delle bellezze del territorio

cartografia, di logistica e, naturalmente, con conoscenze del territorio, delle sue tradizioni storiche, culturali, paesaggistiche, ambientali. Chi accetta di diventare operatore in questo settore, ha un impegno ben preciso: quello di far vivere e rivivere le vecchie tradizioni e pedalare in tranquillità alla riscoperta di luoghi meravigliosi. L'"esperimento", ben riuscito, ha permesso di lau-

reare già 50 guide che conoscono molto bene il territorio dell'Emilia Romagna e non solo. Ora, la scuola, approda in Romagna. E' la prima nel suo genere e, sicuramente, vista la passione per le due ruote dei romagnoli, non mancherà di avere successo. Il corso, organizzato dal Ciclocub Estense, in collaborazione con la Uisp di Lugo, partirà il prossimo 16 gennaio. Sono previsti cinque incontri

settimanali, tutti di venerdì sera, compreso quello riservato agli "esami", che consentiranno di ottenere il "brevetto" di Guida ciclistica ambientale. Le materie di studio riguardano: nozioni di pronto soccorso; manutenzione della bici e riparazioni; come costruire una cicloescursione una vacanza in bici; codice della strada; normativa fiscale; servizi assicurativi. Chi può partecipare a questi



corsi? "Tutti - fanno sapere i responsabili -, uomini e donne dai 18 anni in su, senza limite di età. Abbiamo una guida - specificano con orgoglio - che a 78 anni è fra i più attivi". Sede del corso lughese di guida ciclistica ambientale, è quella della Uisp, in via Toscana 13 a Lugo. Per le iscrizioni, che sono aperte fino al 14 gennaio e che prevedono una quota di 3

euro, si può telefonare ai numeri: 0532900831 - 337590623 - 064535665, oppure inviare un fax al numero 053297882. Oltre alla posta elettronica: ciclocub@ciclocubestense.it - uisp\_lugo@libero.it, ci si può iscrivere direttamente presso la Uisp di Lugo in via Toscana 13. "Sarà l'occasione - dicono i responsabili del corso - per vivere una nuova esperienza e per una ipotesi nuova di lavoro".

Performance di solidarietà di Cavalli

## Un "mattoncino" per il centro dentistico

Progetto per Sao Bernardo

LUGO - Ha riscosso grande successo la performance di Claudio Cavalli. L'artista lughese esibitosi gratuitamente al Teatro Rossini in favore del Progetto Lugo-Sao Bernardo, ha fatto "volare" i bambini sulle ali della fantasia delle favole. Favole raccontate con grande professionalità.

Del resto il suo curriculum, con gli anni trascorsi in Rai e con i suoi spettacoli portati sui palcoscenici dei più importanti teatri italiani, qualcosa lasciava presagire. Cavalli, che si è esibito per la prima volta al Rossini, non ha comunque mancato di complimentarsi per la bellezza del teatro della sua città.

Presentato dal responsabile del centro Missionario e nuovo Parroco di San Giacomo, don Gino Savorini e dal regista della splendida iniziativa, Tonino Tagliani, Cavalli, con la sua generosità verso il progetto di Solidarietà lughese, ha portato anche un "mattoncino" per il centro dentistico e infermieristico che si vuole realizzare a Sao Bernardo.

Una generosità che ha comunque le sue radici anche nel fatto che nella sua gioventù lughese, l'artista era stato allievo di Don Leo Commissari, in quegli anni, precedenti alla sua partenza per il Brasile, Capellano a Santa Maria. Altri "mattoncini" stanno comunque arrivando da tanti dentisti e medici lughesi, in risposta all'appello dei coordinatori del Progetto, Maurizio Roi e Don Gabriele Bordini e dai ragazzi della Parrocchia di San Gabriele, quasi tutti studenti universitari, che, tra un testo universitario e la confezionatura di pacco, trascorrono le loro "corte" vacanze in un negozio della città.

Insomma c'è davvero la "foradata" speranza che, quando a metà gennaio la delegazione lughese partirà per Sao Bernardo, possa portare con sé l'intera cifra, necessaria per rendere operativo da subito lo studio dentistico per i bambini delle favolas di Sao Bernardo.

## Alle 21.30 al Pavaglione "Havana Mambo" per Capodanno

LUGO - La città è pronta per i festeggiamenti di domani. Torna la grande festa di S. Silvestro nel centro di Lugo, all'interno del Pavaglione e nella piazza antistante la Rocca Estense, in uno scenario reso ancora più suggestivo grazie alle luminarie natalizie che illuminano gli edifici storici e gli alberi del giardino pensile.

La manifestazione, che ha ottenuto un grande successo di pubblico nelle sue ultime edizioni, rappresenta il momento clou del calendario "Mille e un Natale 2003-2004", promosso dall'Amministrazione comunale, in collaborazione con associazioni di categoria, culturali e di volontariato, operatori commerciali, imprese, scuole, enti pubblici e privati.

L'appuntamento è per le 21.30, all'interno del Pavaglione, in piazza Mazzini, con musica e giochi a premi. L'attesa della mezzanotte sarà poi allietata dai ritmi ca-

lienti degli Havana Mambo che si esibiranno a partire dalle ore 22. Sotto i portici maghi, cartomanti, caldaroste e vin brulé per tutti i partecipanti. Inoltre sarà allestito un punto di ristoro, a cura del comitato di solidarietà Lugo Sao Bernardo, per raccogliere fondi da destinare ad iniziative in favore della popolazione povera del Brasile.

Allo scoccare della mezzanotte, dopo il tradizionale brindisi collettivo, si darà il benvenuto al 2004 ammirando i bellissimi fuochi d'artificio a tempo di musica che illumineranno il cielo sopra la Rocca Estense. In questo ambito è previsto un omaggio alla Brasile, con i colori della sua bandiera nei fuochi d'artificio, per sottolineare il legame di Lugo con la città di Sao Bernardo do Campo.

Finiti i fuochi riprenderà la musica per chi vorrà cominciare il nuovo anno con un grande ballo collettivo.

Tante le iniziative:  
non mancheranno  
maghi, cartomanti,  
caldaroste  
e vin brulé

**MACCHI, CARTOMANI, VINIBRUI, DEI GIOCHI, LA PREMIO**

INIZIATIVA PUBBLICITARIA A CURA DELLA  
**spe** SOCIETÀ PUBBLICITÀ EDITORIALE

# San Silvestro: domani sera nel Pavaglione di Lugo

*Ci saranno anche i ritmi calienti degli Havana Mambo, spumante per brindare all'anno nuovo e spettacolo di fuochi d'artificio*

• **Martedì 30 dicembre** ore 10,30  
 Lugo, Biblioteca Trisi - Piazza Trisi 19  
 Letture animate per bambini  
 All'incontro sarà annesso un numero massimo di 40 bambini al fine di permettere un maggior coinvolgimento dei ragazzi nell'attività di animazione. Per dare la propria adesione telefonare ai numeri: 0545 38558/38400

• **Mercoledì 31 dicembre**, nelle piazze del centro, dalle ore 8 alle ore 13  
 Si svolgerà il tradizionale mercato settimanale

## San Silvestro in Piazza

• **Martedì 31 dicembre 2003** a partire dalle ore 21,30

Nel Pavaglione, musica e giochi a premio, dalle ore 22,00  
 Sotto i portici del Pavaglione: maghi, cartomanti, via lunedì  
 Musica e ballo con i ritmi calienti degli **HAVANA MAMBO** allo scoccare della mezzanotte.  
 Spumante per brindare all'anno nuovo e spettacolo di fuochi d'artificio a tempo di musica dalla Rocca

• **Lunedì 6 gennaio 2003** - Palestra Comunale - Via Lunardi - dalle ore 9  
 Torneo Regale di Tennis tavolo 3° e 4° cat. a cura dell'associazione Tennis club ACLI - Lugo

• **Da Lunedì 8 dicembre 2003** a **Martedì 6 gennaio 2004**  
 Lugo - R. S. A. San Domenico - Via Emaldè n. 23/2 **Nonna**  
 Mercatino di prodotti realizzati dagli Anziani ospiti della RSA  
 Info: 0545.31036

## Natale e l'Arte

• **Da domenica 30 novembre 2003** a **martedì 6 gennaio 2004** - Ghiacciaia della Rocca - P.zza P. Maggio  
**Mille e una Foto**  
 esposizione delle opere partecipanti al concorso fotografico "Mille e una Foto 2002" - Orari: Feriali dalle ore 15 alle ore 18 - Sabato, Domenica e festivi 10-12,30 / 15-18 - Chiuso il lunedì

• **Da sabato 20 Dicembre 2003** a **martedì 6 Gennaio 2004** - Palazzo del Commercio - Via Acquasolda, 29  
**CERCANDO LE LUCCIOLE SUL PRATO ROSA**  
 Personale di pittura di **VELDA PONTI** - (Oh si nella periodo 1986-1988)  
 Feriali: ore 16-19 - Festivi ore 10-12 e 16-19 - Feriali solo su appuntamento: 0545.30111

• **Da sabato 20 dicembre 2003** a **domenica 29 febbraio 2004**  
 Biblioteca Trisi - Piazza Trisi 19  
 Mostra documentaria di materiali e documenti della biblioteca Trisi realizzata in occasione del bicentenario dell'apertura al pubblico della biblioteca

Orari: ore 9-12,30 / 14,30-19 - Chiuso sabato pomeriggio e domenica  
 Pescherie della Rocca e Casa Rossini Felice Baroni  
 Mostra di opere del pittore inglese  
 Orari: Feriali dalle ore 15 alle ore 18 - Sabato, Domenica e festivi: 10-12,30 / 15-18 - Chiuso il lunedì  
 A cura del Servizio Musei del Comune di Lugo - info: 0545.38561/38410

## Il Presepe

• **Da lunedì 1 dicembre 2003** a **martedì 6 gennaio 2004** - Al Centro Sociale "Il Tondo"  
**Presepe al Tondo**

A cura delle associazioni di volontariato della città - Verranno raccolti fondi per le adozioni a distanza

• **Da sabato 6 dicembre 2003** a **domenica 11 gennaio 2004**  
 Viale Masi 4 - Chiesa della **MADONNA DELLE GRAZIE** o **STIMMATE**  
**Il Presepe**  
 Presepe tradizionale realizzato da volontari dell'A.V.S.I. in collaborazione con la classe III B della Scuola Media Gherardi

• **Da lunedì 8 dicembre 2003** a **Martedì 6 gennaio 2004**  
 R.S.A. San Domenico - Via Emaldè n. 23/2

**MAGIA DEI NATALE:**  
**Il Presepe** - mostra di presepi realizzati dagli anziani della struttura  
**L'Albero** - mostra di alberi di Natale realizzati con varie tecniche (albero del pane, albero di ferro, alberi tradizionali, albero dei fiori di plastica)  
 Le mostre saranno collocate in varie zone della RSA, sarà possibile visitarle seguendo un percorso segnalato - Orari: tutti i giorni, dalle 10,00 alle 19,30

• **Da sabato 13 Dicembre 2003** a **martedì 6 gennaio 2004**  
 Concorso di S. Onofrio  
**I Presepi delle scuole di Lugo**  
 Esposizione di Presepi costruiti dalle scuole elementari e medie pubbliche e paritarie del Comune di Lugo  
 Orari: tutti i giorni dalle 15,00 alle 18,30 - A cura del Servizio Pubblica Istruzione del Comune di Lugo

• **Da lunedì 8 Dicembre 2003** a **martedì 6 gennaio 2004**  
**Presepi dal Mondo in città**  
 Esposizione nelle vetrine dei negozi del centro di presepi provenienti da tutto il mondo  
 Iniziativa proposta da A.V.S.I. in collaborazione con il Comune di Lugo e le associazioni Ascom, Confesercenti, C.N.A. e Confartigianato

## L'Albero dei più piccoli

• **Da lunedì 8 dicembre 2003** a **martedì 6 gennaio 2004** al centro del Pavaglione sarà presente un albero di Natale addobbato con decori realizzati dai bambini degli Asili Nido e delle Scuole dell'Infanzia pubbliche e paritarie del Comune di Lugo

## Arriva la Befana

• **Lunedì 5 gennaio** - Voltana, Sala polivalente - Via Fiumazzo 647 - ore 20,30 **La Befana del Podista**  
 Distribuzione di calze a tutti i bambini presenti a cura della Soc. Podistica Voltana

**Martedì 6 gennaio** - Centro sociale "IL TONDO" - ore 14,00  
**La Befana**  
 Festa con animazione gestita dal gruppo "Animazione per un sorriso" Doni ai bambini presenti

• **Martedì 6 gennaio** - ore 14,30  
 Centro sociale Giovinetti Villa S.Martino - Via Provole Bagarina 119  
**Befana a Villa San Martino**  
 Festa dell'Epifania rivolta ai bambini del paese

• **Domenica 11 gennaio 2004** - sotto i portici del Pavaglione, dalle ore 8 alle ore 20

**Mercatino dell'Antiquariato** dell'artigianato artistico e del collezionismo - Settecento: opere d'arte, stoffe, ceramiche, oggetti di pregio, stoffe, mobili d'antiquariato e d'epoca, oggettistica, tele, cartoline, autentiche, bibbia, ceramiche, ferro battuto, rame, metallo, ecc. Il mercatino si svolgerà ogni 2° domenica del mese fino a giugno

• **Domenica 11 gennaio 2004**  
 Gran fondo di mezzogiorno bike "3 giorni di Romagna"  
 Partenza presso la sede della U.C. Francesco Baracca di Lugo in P.le Gabbio 35

• **13 gennaio 2004**  
 Progred U.R.T. - Teatro Stabile di Genova

**MISURA PER MISURA** di William Shakespeare  
 con Jurij Ferri, Alberto Giusta, Antonio Zavatari, Wilma Sciano  
 Regia di Jurij Ferri

• **Domenica 18 gennaio** ore 15  
 Lugo, via Lunardi - Palestra Comunale - Palazzetto dello Sport  
**Torneo di judo "Città di Lugo"**  
 A cura di Team Romagna Judo

• **Domenica 25 gennaio** - ore 14,45  
 Piscina Comunale di Lugo  
**7° torneo di nuoto "Città di Lugo"**  
 A cura di Nuoto club Lugo

• **23-24-25 gennaio 2004**  
 Teatro Stabile delle Marche  
**SEI PERSONAGGI IN CERCA D'AUTORE** di Luigi Pirandello  
 con Carlo Cecchi, Paolo Grassi

• **10 febbraio 2004**  
 Nuova Scena Teatro del Sole  
**SE PERDO TE**  
 coreografia all'italiana in due atti di Daniele Sala e Francesco Freyre  
 con Vito - Regia di Daniele Sala

• **14-15-16 febbraio 2004**  
 Teatro Stabile  
**MORTE ACCIDENTALE DI UN ANARCHICO** di Dario Fo  
 con Eugenio Allegri  
 Regia di Ferdinando Bruni ed Elio De Capitani

• **27-28-29 febbraio 2004**  
 L'Amirata s.r.l.  
**IL VIOLINISTA SUL TETTO**  
 testo di Joseph Stain  
 Versione italiana dell'originale di Broadway con Momi Ovadia