

COMPTON 13/12

Stazione bus ancora in alto mare

Sulla vicenda un duro giudizio è arrivato da Oriano Casadio di Forza Italia
E' stata presentata una interrogazione alla Provincia

LUGO - Il 2002 si avvia ormai verso la conclusione ma, a differenza di quello che era stato annunciato, la stazione delle corriere (nella foto) realizzata in via Circondario Sud nel tratto di viale Oriani, a poca distanza dal Palazzetto dello Sport di Lugo, ancora oggi appare deserta e soprattutto inutilizzata.

Nel corso dell'anno sono state molte le voci relative a questo spazio, tra le quali anche quelle dei più pessimisti che parlavano di struttura creata inutilmente, ed anche l'amministrazione comunale ha preannunciato più volte la sua apertura, prima entro la fine dell'estate e poi a cavallo tra il mese di settembre e quello di ottobre.

Invece ancora nulla, e la stazione delle corriere continua ad essere ancora oggi una sorta di antiteatro vuoto.

Stando alle note del Comune

ed alle dichiarazioni rese dai diretti interessati già qualche mese fa, dopo aver superato alcune difficoltà organizzative emerse in corso di realizzazione, l'ultimo ostacolo da superare era rappresentato dal collaudo, ma settimana dopo settimana si è assistito alla creazione ed all'utilizzo delle nuove fermate bus in via Mentana ed in via Acquacalda, e non sul Circondario Sud.

A settembre venne addirittura annunciato che la ditta costruttrice stava ultimando le pratiche per la consegna della stazione al Comune di Lugo, operazione che veniva indicata come imminente, invece da allora nessuno ha più parlato di questa area.

Ad interrompere il silenzio sull'argomento ci ha pensato comunque negli ultimi giorni il consigliere provinciale di Forza Italia Oriano Casadio, il quale ha presen-

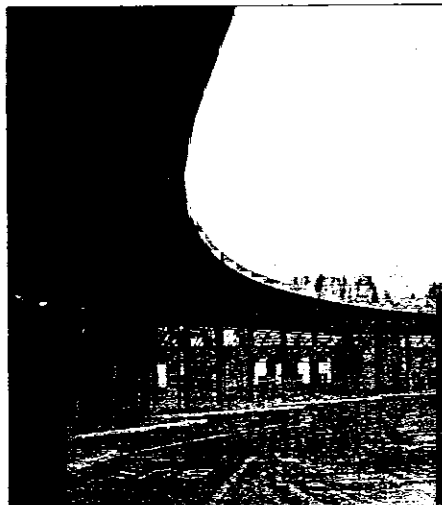

tato alla Provincia un'interrogazione sul caso partendo da alcune doverose premesse.

"Da tempo - dice - nella città di Lugo è stata realizzata a cura dello stesso Amministrazione comunale una nuova stazione delle corriere, struttura progettata e costruita a hoc per creare uno spazio adeguato, che possa consentire, la sosta e la fermata con intenzione di ottenere un miglioramento delle condizioni e della qualità del servizio offerto agli utenti del trasporto pubblico locale, che al momento certamente non è così apprezzato visto il poco entusiasmo da parte dei cittadini ad utilizzare le linee pubbliche degli autobus a tutto vantaggio di altri mezzi di trasporto. Inoltre - prosegue la nota del Consigliere di FI - la Provincia di Ravenna fa parte con il Comune di Lugo e la maggior parte dei Comuni del territorio dell'A-

zienda Trasporti e Mobilità, società pubblica nata recentemente per dare efficienza e modernità al trasporto pubblico locale, visto da anni come carente in termini di servizi e certamente non all'altezza dei tempi".

Dopo aver fotografato la situazione, Casadio si rivolge poi alla Giunta provinciale per "conoscere quali ostacoli vi sono, quali i motivi tecnici e strutturali che al momento impediscono l'utilizzo della nuova stazione delle corriere di Lugo opera di sicura importanza rimasta completamente inutilizzata, apparentemente terminata da molto tempo, realizzata con soldi pubblici e mai messa in funzione". Un'altra puntata dunque di una vicenda iniziata con l'intento di creare semplicemente una nuova stazione bus a Lugo ma che si sta invece rivelando come una vera e propria telenovela.

Marco Pirazzini

Venerdì 13 dicembre 2002

LUGO

Il Mondo del Corriere

Conoscere meglio la realtà del Centro merci di Lugo e le sue potenzialità alla luce della prevista espansione e nell'ottica dell'integrazione con il porto di Ravenna e i centri di Faenza e Imola. Questo il tema dell'incontro, organizzato dalla Cna, in programma domani, alle 9.30, alla ditta Unitec in via Provinciale Cotignola a Lugo. «È stata completata la vendita dei lotti di proprietà della 'Centro merci intermodale spa'

COMPLETATA LA VENDITA DEI LOTTI INCONTRO DELLA CNA SUL FUTURO DELLA STRUTTURA 'Tutto esaurito' al Centro merci intermodale

— dicono i dirigenti della Cna — ed è quindi importante capire quali realtà si insedieranno e quali servizi andranno a completare le infrastrutture. Il Piano regolatore di Lugo ha previsto l'espansione del Centro merci proprio di fronte all'attuale insediamento. Occorre quindi promuovere il progetto e avviare un'azione di

marketing territoriale per attirare potenziali investitori dato che si tratta di aree inserite nell' 'Obiettivo 2' le cui agevolazioni scadranno nel 2006. In questo quadro è importante avviare anche una riflessione sul futuro dell'attuale società 'Centro merci Intermodale spa' e sulla sua attività». Da poco più di un anno è operativa 'Lugo Ter-

minale spa' e secondo la Cna «è importante confrontarsi su quale tipo di attività si sta realizzando, quali le merceologie trattate e quali saranno i mercati di riferimento. In provincia di Ravenna sono presenti diverse strutture consortili dell'autotrasporto radicate nel territorio, che sono sempre state un punto di riferimento importante per la movimenta-

zione delle merci. Inoltre, su iniziativa di aziende del settore dell'autotrasporto stanno per realizzarsi importanti progetti nel campo della logistica. Alla luce di tutto questo riteniamo importante capire quali possono essere le sinergie da sviluppare con 'Lugo Terminal' e la ricaduta di queste nuove attività sulle imprese e sul territorio». Approfondiran-

no questi temi il vicepresidente della Provincia, Bruno Baldini; l'assessore comunale alla programmazione economica, Antonio Gioiellieri; il vicepresidente della 'Centro merci intermodale spa', Francesco Montanari; il presidente della 'Lugo Terminal spa', Enzo Poli. Presiederà l'iniziativa Mario Becci, presidente della Cna di Lugo. Al termine dell'incontro vi sarà una visita agli impianti della 'Lugo Terminal spa' per conoscerne meglio le capacità e le potenzialità operative.

Al Centro giovani "Leo Commissari"

Serie di incontri per riscoprire l'importanza dei giochi di ruolo

LUGO - Al centro giovani si riscoprono i giochi di ruolo. In occasione della "fantasy renaissance" promossa dall'acclamato regista Peter Jackson, che con i film "La compagnia dell'anello" (2001) e il nuovissimo "Le due torri" (in uscita nelle sale italiane a gennaio), ha riportato in auge la voglia di sognare di grandi e piccoli, il Centro Giovani Padre Leo Commissari di Lugo (corso Garibaldi 23) organizza una serie di incontri a tema per far conoscere a ragazzi ed adulti un mondo che alla letteratura tolkieniana si ispira direttamente: i giochi di ruolo. Gli appuntamenti in programma sono tre: oggi, venerdì 20 e sabato 21 dicembre. A partire dalle 15.30, gli operatori del Centro Giovani guideranno i ragazzi in una sorta di "tour" alla scoperta dei giochi di ruolo. Dopo un'introduzione per i principianti, si passerà alla visione del film "La compagnia dell'anello", per arrivare, infine, ad una partita reale che coinvolgerà i partecipanti all'iniziativa.

Sono invitati adulti e ragazzi, esperti o semplicemente curiosi, per trascorrere una divertente giornata all'insegna del fantasy, per incontrarsi e confrontarsi su un mondo incantato che ha sempre affascinato persone di tutte le età. Per informazioni: 0545/38385.

BOCCARZI LULLI

In Breve

Giochi di ruolo al Centro giovani

Appuntamento coi giochi di ruolo oggi al Centro giovani di Lugo. Alle 15.30 film "La compagnia dell'anello" e quindi gare.

*R. Baldini
14/12/2002*

Venerdì 13 dicembre 2002

Trasporti Interrogazione di FI sulla stazione delle corriere

«Quali sono gli ostacoli che impediscono l'utilizzo della nuova stazione delle corriere di Lugo?». A chiederlo, alla Provincia, è Oriano Casadio, consigliere di Forza Italia, che ha presentato un'interrogazione sulla mancata apertura della stazione lughese delle corriere. Casadio, affermando che la struttura è stata realizzata dal Comune, ricorda che «la Provincia fa parte dell'Azienda trasporti e mobilità spa, società nata per dare efficienza al trasporto pubblico».

PINNATO DOMANI IN ACQUA OLTRE TRECENTO NUOTATORI I Tricolori Invernali a Lugo

Il nuovo pinnato nazionale torna a far tappa nella piscina di Lugo. Anche per i Tricolori Invernali, in programma domani (inizio gare alle 9.30 e alle 15.30) ed organizzati dal Sub Baracca, i numeri della vigilia sono buoni. Complessivamente sono iscritti quasi trecento atleti, e potendo disputare due prove più le staffette, gli atleti-gara dovrebbero superare ampiamente il mezzo migliaio. La novità più importante riguarda l'uso delle due pinne al posto della monopinna: probabilmente la scelta, limitata solo a questa gara, almeno per le categorie più grandi, è dovuta ad una politica di crescita del settore. Obiettivo già centrato, visto

che fra le 22 società che hanno aderito ce ne sono alcune di nuoto puro. Il successo riscosso da questa formula nella prima edizione (lo scorso anno a Battipaglia), ha indotto la Fipsas ad imporre i tempi-limite per l'iscrizione. La gara, valida anche come l'edizione n.16 del Trofeo Galanti ed aperta alle tre categorie giovanili, oltre che agli Juniores e agli Assoluti, sarà preceduta oggi pomeriggio dall'assemblea delle società, durante la quale sarà assegnata, alla presenza del presidente del settore Walter Vucenovich, un premio alla società nazionale distintasi per valore tecnico.

m.l.

A poco più di un anno dall'avvio riscuote sempre maggiori consensi

Trampolino Centro merci per l'economia locale

Prevista una maggiore integrazione con il porto S. Vitale

LUGO - A poco più di un anno dall'inizio dell'attività, il Centro merci inizia oggi ad attirare con sempre maggior forza l'attenzione del tessuto economico locale. E così, dopo il convegno dei giorni scorsi nei quali si è tracciato un primo bilancio della struttura e della zona interessata questa mattina dalle ore 9.30, nella sala riunioni della ditta Unitec in via Provinciale Cotignola, la Cna organizzerà un incontro durante il quale si parlerà ancora del Centro, delle sue potenzialità e delle prospettive alla luce legate anche all'area d'espansione prevista, nell'ottica anche di una maggior integrazione con il porto di Ravenna e con i centri merci di Pienza ed Imola. "Si è completata la vendita dei lotti di proprietà della Centro merci Inter-

modale Spa ed alla luce di questo risultato ci sembra importante capire - sottolineano i dirigenti della Cna - quali realtà si insedieranno e soprattutto quali servizi andranno a completare le infrastrutture. Il piano regolatore di Lugo ha previsto l'espansione del Centro Merci proprio di fronte all'attuale insediamento, occorre quindi promuovere concretamente il progetto ed avviare un'azione di marketing territoriale per attirare potenziali investitori dato che si tratta di aree inserite nell'Obiettivo 2 le cui agevolazioni scadranno nel 2006. In questo quadro è importante avviare anche una riflessione sul futuro dell'attuale società Centro Merci Intermodale Spa e sulla sua attività".

La Cna punta dunque a capire in anticipo quali operazioni si potranno sviluppare nell'area grazie al lavoro della Lugo Terminal, cercando di confrontarsi su alcuni aspetti logistici legati al tipo di attività, alle merceologie trattate ed ai mercati di riferimento. "In provincia di Ravenna - sottolinea in una nota l'associazione dell'Artigianato e della Pmi - sono presenti diverse strutture consortili dell'autotrasporto estremamente radicate nel territorio, che sono sempre state un punto di riferimento importante per la movimentazione delle merci. Inoltre su iniziativa di aziende dell'autotrasporto stanno per realizzarsi grandi progetti nel campo della logistica. Alla luce di tutto questo riteniamo importante capire

quali possono essere le sinergie da sviluppare con Lugo Terminal e la ricaduta di queste nuove attività sulle imprese e sul territorio". All'incontro odierno prenderanno parte anche Bruno Baldini, vicepresidente della Provincia di Ravenna, Antonio Gioiellieri, assessore alla Programmazione Economica del Comune di Lugo, Enzo Poli, presidente della Lugo Terminal Spa, e Francesco Montanari, vicepresidente della Centro Merci Intermodale. A presiedere l'iniziativa sarà chiamato invece Mario Betti, presidente della Cna di Lugo, ed al termine dell'incontro sarà effettuata una visita agli impianti per conoscerne meglio le capacità e le potenzialità operative. **Marco Pirazzini**

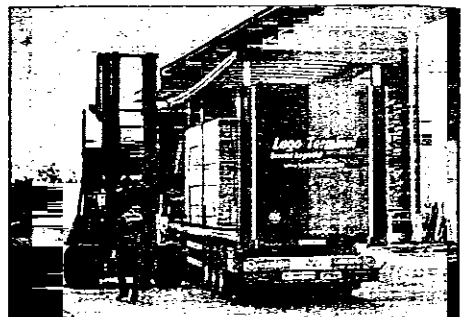

VOLTANA, PROGETTO DELLA FONDAZIONE CASSA DI RISPARMIO E BANCA DEL MONTE

Un archivio nelle vecchie scuderie

Cultura e istruzione saranno le nuove "inquiline" delle scuderie di Villa Ortolani, lo storico complesso di Voltana acquistato nel 1999 dalla Fondazione Cassa di risparmio e Banca del monte di Lugo, che ha provveduto a restaurarlo. Oltre all'edificio residenziale, acquisto di recente dal Comune per destinarlo a sede della Delegazione comunale di Voltana, il complesso di Villa Ortolani comprende infatti anche le antiche scuderie, che restano di proprietà della Fondazione e saranno sede di un archivio storico unico nel territorio, di una scuola per assistenti di base e probabilmente di una scuola per "colf" stranieri. Villa Ortolani torna così ad essere un punto di riferimento del paese e verrà festeggiata domenica 15 dicembre con l'apertura, alle 9, della Villa per ammirare il restauro, cui seguirà, alle 10, la presentazione del libro di Atos Billi, presidente della Fondazione, intitolato "Voltana, una comunità particolare", che verrà donato a tutti gli intervenuti. Tra l'acquisto del complesso Ortolani e la parziale ristrutturazione, la Fondazione ha investito complessivamente due mi-

La 'dependance' di Villa Ortolani ospiterà testimonianze storiche del territorio

liardi e mezzo di lire. Il Comune ha poi acquistato la Villa per un miliardo e 380 milioni, 500 dei quali corrisposti con la cessione in permuta dell'attuale sede della Delegazione. «L'area di Villa Ortolani, in tutto 6000 metri quadrati - spiega Atos Billi - sarà utilizzata da Fondazione e Comune per le rispettive finalità, ma in un clima di condivisione: resterà un unico spazio aperto al pubblico». 'Archivio della memoria' è la definizione del progetto culturale: si tratta di una raccolta di testimonianze storiche relative a tutti i Comuni del Lughegno più Solarolo e Castelbolognese, che rientrano nell'ambito di intervento della Fondazione. L'archivio sarà suddiviso in due sezioni, rispettivamente dedicate alla memoria visiva, con foto e filmati, e ai "luoghi della memoria", testimonianze raccolte con inter-

viste. La prima sezione verrà realizzata da un gruppo di studio dell'Università di Bologna che ha già avviato la ricerca nel Comune di Conselice e la concluderà entro il 2003; poi, nel 2004, si passerà a un altro Comune, probabilmente Lugo. Le testimonianze dirette saranno raccolte dallo studioso romagnolo Giuseppe Belloni e da Ennio Dirani, presidente dell'Ente Casa Oriani di Ravenna. Questo progetto culturale, sottolinea il Presidente della Fondazione bancaria, «sarà completato in una decina d'anni». Un secondo spazio delle scuderie ospiterà una iniziativa di formazione professionale: la scuola per assistenti di base gestita dalla Fondazione in collaborazione con il Consorzio di formazione professionale o con la Regione. Ancora in fase progettuale è poi la scuola per "colf" stranieri, da riunire in una cooperativa gestita dalla Fondazione con l'obiettivo di prestare servizio a domicilio specie agli anziani del comprensorio. Infine, la Fondazione potrebbe destinare l'attuale edificio della delegazione comunale, a sede di un Centro di coordinamento del volontariato. **L. m.**

Le 'Memorie' di Stoppa

'Memorie garibaldine, 1866-67 di Valentino Stoppa', è il titolo del diario, pubblicato nel numero 11-2001 del 'Quaderni del Cardello', che viene presentato oggi, alle 20.30, nella sala della Banca di Romagna di Lugo, in via Manfredi 10. Il diario riporta le memorie di Stoppa che, nato a Lugo nel 1848, partecipò come volontario alla Terza Guerra d'Indipendenza e seguì Garibaldi nel tentativo di liberare Roma. Tornato a Lugo fece il sarto al Pavaglione, nel 1882 fondò a Lugo la Società Democratica dei Reduci delle Patrie Battaglie e nel 1885 fu eletto consigliere comunale nella lista repubblicana-radicalista. Morì a Lugo nel 1924. All'incontro di oggi interverranno Daniele Bolognesi, direttore di 'Casa Oriani'; Sante Medri, direttore della biblioteca Trisi, e Viviana Bravi, curatrice delle 'Memorie' di Stoppa.

R. Calvano 13/12/2002

VOLTANA Chiude la rassegna su Pinocchio

LUGO - Si concluderà nella giornata di oggi la terza edizione della rassegna dedicata agli illustratori di libri per ragazzi, ospitata negli spazi del Centro Sociale Cà Vecchia di Voltana e promossa dal Comune di Lugo in collaborazione con la Biblioteca Trisi, la Circoscrizione di Voltana e lo stesso Centro Sociale Cà Vecchia, nell'ambito delle iniziative del programma "Mille e un Natale". Dopo le immagini dedicate alla luna, esposte lo scorso anno, è toccato questa volta a Pinocchio, il più famoso burattino del mondo tornato prepotentemente di moda dopo il film di Roberto Benigni uscito nelle sale cinematografiche. La mostra, predisposta dal Centro Studi di Lettura Giovanile "Alberti" di Trieste, è intitolata "Pinocchio incontra gli illustratori" e propone le opere di più di cinquanta artisti, offrendo così un interessante spaccato dell'immaginario visivo legato al mondo del celebre burattino di legno, con una scelta di illustratori affermati in ambito nazionale ed internazionale accanto a giovani che costituiscono le nuove leve dell'illustrazione italiana. **mar. pi.**

Calvano 14/12

CASE POPOLARI

Bando a gennaio

LUGO - Secondo quanto anticipato in queste ore dall'Urp, entro la fine di gennaio 2003 il Comune di Lugo dovrebbe provvedere alla pubblicazione del Bando di concorso per l'assegnazione degli alloggi nelle case popolari. Per ulteriori informazioni è comunque possibile rivolgersi all'Ufficio Casa del Comune di Lugo, in corso Garibaldi, tel. 0545-38459, aperto al pubblico il mercoledì e sabato dalle 8.30 alle 13.

Calvano 14/12

CIRCOSCRIZIONE SUD

Seduta pubblica

LUGO - Nuova seduta pubblica questa sera per il Consiglio Circostrizionale di Lugo Sud. Dalle 20.30 sarà possibile partecipare all'incontro che si svolgerà nella saletta di Piazzale Gubbio n.33. All'ordine del giorno verranno proposti una serie di temi di attualità tra i quali anche gli ultimi aggiornamenti relativi al progetto "Lugo Sud - Città Integrata" e l'illustrazione del Bilancio preventivo presentato dal Comune. All'iniziativa parteciperanno anche il sindaco Maurizio Roi e la direttrice del Comune Enrica Bedeschi.

Calvano 14/12

VOLTANA

Iniziativa "bancarie"

VOLTANA - Si svolgerà nella mattinata di domani, a partire dalle ore 9, la visita libera al complesso immobiliare Caccigara-Ortolani, in piazza dell'Unità d'Italia, mentre dalle ore 10, al Centro Sociale Cà Vecchia in piazza Tesco Guerra, si terrà la presentazione del libro di Atos Billi "Voltana - Una comunità particolare". Entrambe le iniziative, che si concluderanno alle 12 con un buffet per tutti gli intervenuti, sono promosse dalla Fondazione Cassa di Risparmio e Banca del Monte di Lugo, in collaborazione con la Circoscrizione di Voltana ed il Centro Sociale Cà Vecchia.

Calvano Rassegna 14/12/2002

Al cimitero un forno crematorio

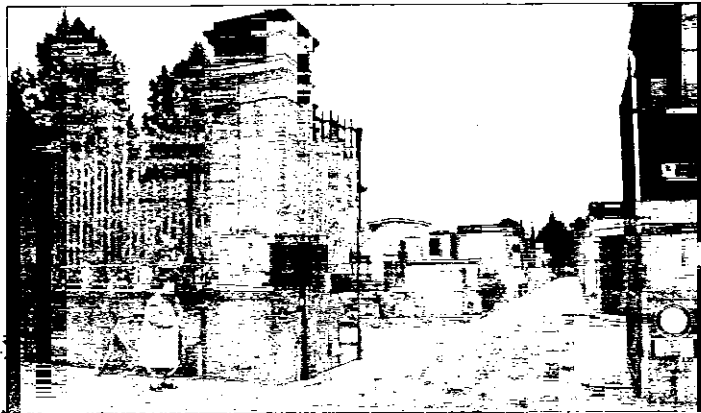

Inizieranno nel 2003 i lavori di ampliamento del cimitero di Lugo

Il cimitero di Lugo è destinato ad ingrandirsi, vista la continua richiesta di nuovi loculi e in futuro sarà anche dotato di un forno crematorio, perché sempre più persone esprimono il desiderio di essere cremate. Il Comune ha approntato un progetto che coinvolge un'area di circa settemila metri quadrati, nel terreno situato a fianco del cimitero oltre il canale di scolo, proprio per ampliare la costruzione esistente. I lavori saranno eseguiti per stralci nell'arco di tre anni, per un investimento complessivo di 600mila euro, come evidenziato nel Piano degli investimenti che "correda" il bilancio comunale di previsione del 2003. Per realizzare la nuova ala del camposanto, l'amministrazione comunale ha indetto un "concorso di idee" fra diversi progettisti. Obiettivo del concorso è individuare il progetto che integri nel miglior modo possibile le due parti già esistenti, cioè la monumentale e la nuova, appunto con quella da realizzare. La commissione incaricata della scelta è già al lavoro e nelle prime settimane del 2003 verrà nominato il vincitore. Il ter-

no destinato all'ampliamento è di proprietà del Comune che lo ha ceduto in affitto ad un agricoltore. «I loculi disponibili nella parte più nuova del cimitero — spiega Fausto Cavina, vicesindaco e assessore ai lavori pubblici — circa trecento, sono stati quasi tutti acquistati. Per questo si è reso necessario un ulteriore ampliamento del camposanto che inizierà con il primo stralcio previsto nei prossimi mesi, dopo la scelta del progetto e la sua approvazione in giunta. Il cantiere partirà dal fondo del terreno, per ora occupato da viti, più lontano dalla "S. Vitale" e proseguirà gradualmente verso la strada. Per unire la parte esistente con quella da realizzare, divisa dal canale di scolo, saranno realizzati alcuni ponticelli pedonabili. In questo modo i cittadini potranno raggiungere facilmente entrambe le strutture. Ed è nostra intenzione, nell'ambito del progetto di ampliamento, di realizzare anche un forno crematorio dal momento che finora in provincia c'è solo un impianto di questo tipo e si trova a Faenza».

Monia Savio

Settimanale 14 dicembre 2002

LUGO

Il Diario del Cardine 211

FISSATO L'INGRESSO UFFICIALE IN CITTÀ DI MONSIGNOR GHIRELLI. IL PROGRAMMA

Il vescovo arriverà il 22 dicembre

CONCORSO

Elaborati sull'Europa

LUGO - Si svolgeranno questo pomeriggio alle ore 16, nella sala conferenze della Banca di Romagna in via Manfredi, le premiazioni del concorso "Europa è... una realtà da vivere..." organizzato dalla Pro Loco di Lugo nel contesto della manifestazione "Lugo città d'Europa", con la collaborazione ed il sostegno della Banca di Romagna e della Fondazione Cassa di Risparmio e Banca del Monte.

Premiati oggi dalla Pro Loco i migliori studenti 'europei'

"Europa è... una realtà da vivere...": è il titolo della VII edizione del concorso per studenti del comprensorio lughese organizzato dalla Pro Loco di Lugo nell'ambito della manifestazione "Lugo città d'Europa", con il sostegno della Banca di Romagna e della Fondazione Cassa di Risparmio e Banca del Monte di Lugo. Le premiazioni sono previste oggi, alle 16, nella sala della Banca di Ro-

magna in via Manfredi 10. L'iniziativa, aperta alle scuole medie inferiori e al biennio delle superiori, rispettivamente con le sezioni "disegno e poesia" e "breve testo in lingua straniera", quest'anno ha avuto un buon successo visto che ben 500 elaborati sono giunti alla Pro Loco. Tutte le opere saranno in mostra al Centro commerciale "Il Globo" dal 18 gennaio al 1° febbraio 2003.

Il nuovo vescovo della Diocesi di Imola, monsignor Tommaso Ghirelli (nella foto) farà il suo ingresso ufficiale a Lugo domenica 22 dicembre. Fresco di nomina, monsignor Ghirelli incontrerà dunque la comunità lughese a una settimana di distanza dal suo insediamento ufficiale, che avverrà domani, domenica 15 dicembre, a Imola. Il nuovo Pastore della Diocesi imolese, di



cui Lugo rappresenta il secondo centro per grandezza e tradizionale intensità di legami, in questa occasione incontrerà la comunità cittadina e le rappresentanze parrocchiali. Questo il programma: dopo una visita al Santuario della Beata Vergine del Molino che si svolgerà in forma privata, monsignor Ghirelli sarà in Collegiata al-

le 16 per la celebrazione dei Vespri solenni, aperta a tutta la cittadinanza, e alle 17 il vescovo incontrerà i consigli pastorali parrocchiali e quello vicariale. Questo incontro sarà l'occasione per un primo confronto tra il vescovo e la realtà sociale lughese: i consigli pastorali parrocchiali sono infatti costituiti da persone che affiancano i sacerdoti nella vita delle parrocchie, quindi i loro

rappresentanti potranno illustrare al nuovo responsabile della diocesi i problemi e le caratteristiche della vita cristiana, e non solo, della città. La visita di Tommaso Ghirelli si concluderà nella serata, con la tradizionale consegna della Bibbia in occasione del termine della catechesi per adulti, sempre in Collegiata.

Lorenza Montanari

Prima replica

LUGO - Prima replica questa sera per la "Carmen", inserita nella Stagione di Prosa del Teatro Rossini. Dalle ore 20.30 tornerà infatti ad essere proposto lo spettacolo con Monica Gueritore per la regia di Giancarlo Sepe, tratto dal racconto dello scrittore francese Prosper Mérimée che ha ispirato la famosa opera di Bizet datata 1875. La rappresentazione verrà poi replicata anche domani con un doppio appuntamento, prima alle ore 16 del pomeriggio ed a seguire alle 20.30. Per informazioni e prenotazioni rivolgersi al tel. 0545-38542.

INAUGURAZIONE

Nuova merceria

LUGO - Il vice sindaco Fausto Cavina inaugurerà questo pomeriggio alle ore 14.30 la nuova sede dell'attività commerciale "Scardovi Mercerie & Fai-da-Te" in via Mentana a Lugo.

R. Cardine 14/12/2002

2002/12/14
Lorenza

Cardine 14/12/2002

'La pittura del silenzio' di Primo Costa

Cinquanta opere di Primo Costa, artista lughese scomparso nel 1986, a 49 anni, saranno esposte da oggi (inaugurazione alle 16,30) al 12 gennaio a Lugo, alle Peschiere della Rocca e a Casa Rossini. Trenta delle opere di 'La pittura del silenzio', così si intitola la retrospettiva, non sono finora mai state esposte. Orari: da martedì a venerdì 15-18, sabato e domenica 10-12 e 15-18. Info, tel.: 0545 38561.



Primo Costa al lavoro, in mezzo ad alcuni dei suoi quadri

**La retrospettiva alle Peschiere della Rocca e a Casa Rossini
Primo Costa, la pittura del silenzio
In esposizione 50 opere dell'artista lughese**

Verrà inaugurata questo pomeriggio alle ore 16.30, nelle due sedi espositive delle Peschiere della Rocca e di Casa Rossini la retrospettiva dal titolo *Primo Costa (1937-1986). La pittura del silenzio*. La mostra, ideata ed organizzata dall'Assessorato alla Cultura del Comune di Lugo e dall'Istituto per i Beni Culturali della Regione Emilia Romagna in collaborazione con la Fondazione Casa di Risparmio e Banca del Monte di Lugo, ospita cinquanta opere dello stesso Primo Costa, artista lughese scomparso prematuramente nel 1986. Dopo un'esposizione simile a quella proposta oggi, allestita nell'88 a Bagnacavallo, Orlando Piraccini e Daniele Serafini, curatori della rassegna, hanno individuato un nucleo di trenta nuove opere di Costa grazie ad una lunga approfondita ricerca tra i numerosi collezionisti privati disseminati sull'intera regione, il ruolo dei quali è risultato determinante per gli esiti della ricognizione. "Grazie a quest'indagine - sottolinea Daniele Ferrieri, Assessore alla Cultura del Comune di Lugo - è stato portato a termine un registo delle opere di Costa che costituisce un notevole passo avanti dei lavori verso un catalogo completo e definitivo della sua attività artistica. Operazione che fornisce pre-

ziosi strumenti a quanti intendano approfondire sul piano critico la sua produzione". A Casa Rossini saranno esposti diciotto opere realizzate dal 1953 al 1963, con gli esordi di stampo più accademico di Costa, sotto l'influenza del maestro di Luigi Varoli, fino alla parziale rottura degli schemi figurativi legata forse alla conoscenza di Mattia Moreni. L'incontro con lo stesso Moreni, che avvicinerà il linguaggio di Costa alle poetiche informali, sarà poi documentato nella sezione delle Peschiere, dove sono collocate anche numerose opere dell'ultimo decennio che coincide con l'interesse per il buddismo, destinato ad assumere un ruolo fondamentale nella sua pittura. La mostra, che rimarrà aperta sino al prossimo 12 gennaio, sarà inoltre arricchita da un catalogo con testi di Orlando Piraccini e Daniele Serafini ed una testimonianza di Claudio Spadoni, seguiti dal reportage generale delle opere, una sezione dei lavori dell'artista ed un omaggio fotografico di Ulisse Bezzi e di Marina Guerra. L'intera esposizione sarà visitabile dal martedì al venerdì dalle ore 15 alle 18, sabato e domenica dalle ore 10 alle 12 e dalle 15 alle 18. Info: tel. 0545-38561.

Marco Piraccini

**NUOTO DOMENICA A LUGO IN PALIO I TITOLI INVERNALI
Tricolori doppia pinna**

LUGO - Le novità per il nuoto pinnato azzurro passano ancora una volta dalla piscina lughese. Nel 1981 ospitò infatti i primi Tricolori indoor, mentre gli Italiani invernali nella specialità pinne, in programma domenica nella vasca da 25 (inizio gare ore 9.30 e 15.30), si annunciano come quelli della svolta. Per la statistica si tratta in realtà della seconda edizione, dopo quella sperimentale disputata lo scorso anno di questi tempi a Battipaglia, ma il vero banco di prova dovrebbe venire dall'appuntamento romagnolo.

è essenzialmente tecnica: per una volta viene messa da parte l'enorme monopinna, e vengono rispolverate le due pinne che tutti conoscano. Cambia poco, penserà qualcuno, e invece non è così. Le due pinne vengono infatti usate spesso anche nel nuoto puro, quindi la manifestazione romagnola diventa immediatamente appetibile anche per i non "addetti ai lavori". Non ne dovrebbe risentire la qualità tecnica perché è comunque necessario possedere dei tempi limite per iscriversi. La novità non dovrebbe cambiare nulla nella "formula uno" del nuoto.

normalmente usate nelle prime fasi, nelle gare delle categorie giovanili, e spesso anche durante gli allenamenti degli Assoluti. La manifestazione lughese (22 società e quasi 300 atleti iscritti) viene così ad essere praticamente il primo banco di prova della stagione. La novità tecnica ha anche dei risvolti strategici: ultimamente alla federazione si sono infatti affiliate diverse società di nuoto puro, ed alcune saranno presenti in Romagna con dei loro atleti, lasciando così intravedere prospettive di crescita per il settore.

Massimo Luotto

R. Carluccio 13/12/2002

COCCIONE ROMAGNA 14/12/2002

**E' Monica Guerritore
la "Carmen" di Bizet**

LUGO - Nuovo appuntamento stasera con la Stagione di Prosa del Teatro Rossini. Dalle 20.30 andrà in scena "Carmen" con Monica Guerritore per la regia di Giancarlo Sepe, spettacolo tratto dal racconto dello scrittore francese Prosper Mérimée che ha ispirato la famosa opera di Bizet datata 1875. La "Carmen" rappresenta il prosieguo di una sorta di viaggio che Monica Guerritore e Giancarlo Sepe stanno compiendo nei prototipi femminili. Dopo aver affrontato la figura di "Madame Bovary", il cammino continua attraverso la frustrazione femminile ed il possibile riscatto tramite l'interpretazione personale da parte dell'attrice. Nella novella di Mérimée è Don José, il militare che per amore arriva ad uccidere Carmen, a raccontare la sua storia. Repliche domani e domenica alle 20.30, e sempre domenica si potrà assistere anche ad una rappresentazione pomeridiana alle 16. Per informazioni e prenotazioni rivolgersi al tel. 0545-38542.

R. Carluccio 13/12/2002

**Monica Guerritore
la "Carmen" di Sepe**

Monica Guerritore sale sul palco del teatro Rossini di Lugo. Stasera alle 20.30 l'attrice interpreterà la Carmen, per la regia di Giancarlo Sepe. Lo spettacolo sarà replicato domani, sempre alle 20.30, e domenica, alle 16 e alle 20.30. Per informazioni e prenotazioni biglietti del teatro Rossini. Informazioni al numero 0545 38542.

L'attrice
Monica Guerritore

**Ultimi giorni per la mostra degli illustratori
Pinocchio chiude**

LUGO - Si concluderà domani la terza edizione della rassegna dedicata agli illustratori di libri per ragazzi, ospitata negli spazi del Centro Sociale Cà Vecchia di Voltana e promossa dal Comune di Lugo in collaborazione con la Biblioteca Trisi, la Circoscrizione di Voltana e lo stesso Centro Sociale Cà Vecchia, nell'ambito delle iniziative del programma "Mille e un Natale". Dopo le immagini dedicate alla luna, esposte lo scorso anno, è toccato questa volta a Pinocchio, il più famoso burattino del mondo tornato prepotentemente di moda dopo il film di Roberto Benigni. La mostra, predisposta dal Centro Studi di Lettura Giovanile "Alberti" di Trieste, è intitolata "Pinocchio incontra gli illustratori" e propone le opere di più di cinquanta artisti, offrendo così un interessante spaccato dell'immaginario visivo legato al mondo del celebre burattino di legno, con una scelta di illustratori affermati in ambito nazionale ed internazionale accanto a giovani che costituiscono le nuove leve dell'illustrazione italiana. Il percorso dedicato a Pinocchio è completato poi da una mostra bibliografica. A più di un secolo dalla sua prima pubblicazione infatti, sono centinaia le edizioni che si sono susseguite nel corso degli anni, in tutte le lingue del mondo ed anche in alcune lingue regionali e nei dialetti italiani. La rassegna bibliografica espone dunque una scelta di queste pubblicazioni, presentando volumi con le diverse edizioni del capolavoro colodiano, dalle più antiche a quelle nelle lingue regionali italiane a fumetti, alle cosiddette "Pinocchiate", cioè seguiti, continuazioni e riscritture di Pinocchio. La mostra rimarrà aperta fino a domani dalle ore 15 alle 18 e per informazioni è possibile rivolgersi al tel. 0545-38588 oppure 0545-38400.

**Il volume sarà presentato stasera
Un libro su Stoppa
soldato di Garibaldi**

LUGO - Verranno presentate questa sera dalle 20.30, nella sala conferenze della Banca di Romagna, le "Memorie garibaldine, 1856-67" di Valentino Stoppa, diario pubblicato all'interno del n. 11 2001 de "I Quaderni del Cardello", per la collana di studi romagnoli dell'Ente Casa di Orziani edita da Longo. L'volume, a cura di Viviana Bravi, raccoglie le memorie scritte dello stesso Stoppa, lughese che partecipò come volontario alla Terza Guerra d'Indipendenza e seguì Garibaldi nel tentativo di liberare Roma conclusosi con la disfatta di Mentana. Nato a Lugo nel 1848, Valentino Stoppa si arruolò come volontario tra i garibaldini e combatté nelle campagne del 1866 e 1867. Tornato alla città natale stappò fu poi eletto consigliere comunale nella lista Repubblicana-Radicale nel 1885 ed entrò a far parte della direzione della Società Operaia di Mutuo Soccorso. Nel 1882 fondò poi a Lugo la Società Democratica dei Reduci delle Patrie Battaglie e si spense nel 1924 dopo una vita piuttosto intensa. L'incontro odierno sarà aperto da un saluto di Daniele Ferrieri, assessore alla Cultura, e proseguirà con gli interventi di Ennio Dirani e Dante Bolognesi, rispettivamente presidente e direttore dell'Ente Casa di Orziani, Sante Medri, direttore della Biblioteca Trisi, e Viviana Bravi, curatrice delle memorie di Stoppa.

**UFFICIO ASSOCIATO
SVILUPPO DEL PERSONALE
COMUNE DI LUGO**

E' indetta una selezione pubblica per esami per l'assunzione con contratto di formazione e lavoro della durata di 24 mesi di n.1 Istruttore Direttivo di Vigilanza Cat. D posizione economica D/1 presso il Corpo Associato di Polizia Municipale del Comune di Bagnacavallo/Cotignola/Fusignano. Presentazione domande: entro le ore 13.00 del giorno martedì 17.12.2002. Il bando, requisiti e il fac-simile di domanda sono pubblicati sul sito. Per informazioni rivolgersi tel.0545-3832. Il Responsabile Ufficio Associato Sviluppo del Personale (Dott.ssa Francesca Cavallucci)

COCCIONE ROMAGNA 13/12

Cronaca Lugo

di Enio Iezzi

Traffici verso l'Europa

stimento per il futuro, con molti operatori locali, tra essi quelli del comparto ortofrutticolo, che si avvalgono dei servizi messi a disposizione dalla Lugo Terminal."

Se il Centro merci si occupa di fare viaggiare le merci, gestendo la struttura ferroviaria, della parte logistica si occupa Lugo Terminal, società che ha iniziato a funzionare nel settembre 2001, raggiungendo fino ad oggi risultati sbalorditivi nel settore dell'interscambio con l'Imolese che fa transitare per la piattaforma logistica convogli ferroviari che toccano la Russia, la Finlandia, la Polonia, la Sardegna ed altre aree italiane e straniere. "Si sta progettando - ha evidenziato il presidente Enzo Poli - una linea diretta di trasporti su ferro tra la Puglia, ricca di materiali 'inerti' e la Romagna, che utilizza questi materiali per il calcestruzzo e, quindi, per la realizzazione di case e strade: faremo uno, due viaggi giornalieri utilizzando la società Cobra". Con un investimento di 15.000 euro nel 2003 Lugo Terminal che già possiede un parco mezzi e macchine invidiabile ed all'avanguardia per la movimentazione delle merci in loco, si svilupperà ulteriormente.

Una piattaforma tutta romagnola come quella di Lugo non intende essere concorrente con altre realtà simili quali l'Interporto di Bologna od il Porto di Ravenna: "Quella di Lugo - commenta il presidente dell'Interporto bolognese, Giuseppe Petruzzelli - è una realtà specializzata, che non è in concorrenza con noi, ma arricchisce l'offerta di servizi a livello regionale. In futuro dovremo collaborare razionalizzando il rapporto fra le piattaforme logistiche". Anche il presidente della Sapir Ravenna, Giordano Angelini (società che gestisce terminal pubblici nello scalo

ravennate) conferma che la sua società intende sviluppare il rapporto con Lugo Terminal, di cui tra l'altro è azionista. La collaborazione potrebbe riguardare i container e la 'catena del freddo'.

Il Centro Merci Intermodale può contare di tre aree verdi ben attrezzate, aree di parcheggio per mezzi pesanti, servizi bancari e alberghieri; è collegato alla rete ferroviaria nazionale ed al porto di Ravenna ed è quasi equidistante dalle direttrici viarie Ravenna-Bologna e Ferrara-Forlì, a due passi dalla via Emilia. Inoltre Lugo Terminal è una piattaforma logistica unica in Romagna, in grado di servire un'area di 120

Il Centro merci è una risorsa per tutta la logistica regionale. Quali sono le sue possibilità di crescita

chilometri di raggio intorno alla città di Lugo, riuscendo ad abbracciare il basso Veneto, l'Emilia, la Toscana orientale e le Marche.



■ Il futuro del Centro Merci Intermodale è stato trattato in un recente convegno: il progetto è nato negli anni ottanta con una società costituitasi poi nel 1991 e che, dopo una lunga gestazione dovuta più ad imprevisti esterni che alla volontà dei committenti, si è sviluppata in questi ultimi tre anni in maniera fortemente innovativa, diventando una realtà economica di punta per il territorio lughese.

"La creazione del Centro - ricorda il presidente, Domenico Randi - fu sostenuta a quei tempi sia dalla maggioranza che dall'opposizione, in base alla legge 142: si decise di dare vita ad una esperienza significativa di società pubblico-privata". Randi conferma le difficoltà dei primi tempi e le lunghe attese per ottenere i finanziamenti pubblici, cose che hanno procrastinato lo sviluppo del progetto. Infine si è arrivati ad una rivoluzione stessa del progetto, puntando maggiormente sull'aspetto privato. Dopo anni di perdita - prosegue Randi - la società negli ultimi tre anni ha registrato utili significativi. Tutto ciò portando benefici a Lugo, alla sua area e rappresentando un inve-



Da sinistra: Andrea Alessi (Cna), Mario Betti (Cna), Augusto Ragazzini (Nealco), Umberto Papiri (Confartigianato), Enzo Poli (Lugo Terminal), Domenico Randi (Centro merci intermodale), Massimo Melandri (Giovani industriali). Foto d'archivio.

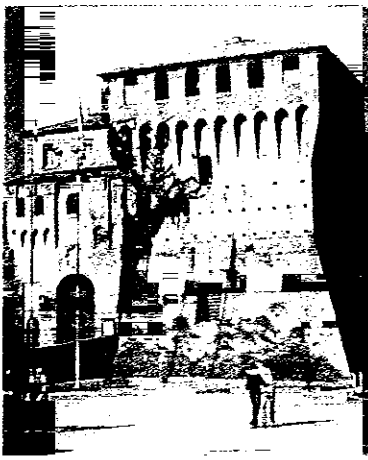

■ Un Comune promosso a pieni voti. E' questa l'impressione ricavata dall'analisi dei questionari 'Tu che ne pensi? La tua opinione sul vivere in Comune', distribuiti negli uffici pubblici dall'inizio dello scorso mese di giugno e recapitato gratuitamente in tutte le case. Il quadro emerso è rassicurante per l'Amministrazione, perché rappresenta una sostanziale promozione.

"Quello che abbiamo fatto - commenta il sindaco Maurizio Roi - non è né un referendum, né un sondaggio, ma una vera e

La pagella del Comune

I cittadini, rispondendo al questionario 'Tu che ne pensi', hanno detto la loro su come si vive a Lugo

propria assemblea popolare senza dover radunare tutti i cittadini in un solo luogo ma andando noi a casa di ognuno usando un questionario. All'iniziativa, hanno risposto 2.088 persone che hanno inviato la scheda: dal 28 gennaio al 18 febbraio si svolgeranno quattro incontri pubblici per approfondire i temi più importanti. "Ormai - prosegue Roi - disponiamo di un numero di strumenti cospicuo per rapportarci con i cittadini, dai Consigli di circoscrizione all'Urp, dalle carte dei servizi alla posta elettronica. Intendiamo proseguire su questa strada. In futuro si potrà anche aprire un dibattito politico o un'indagine sociologica sui risultati del questionario ma per ora dobbiamo pensare solo

alle risposte fornite ed a comportarci di conseguenza".

La realizzazione del sondaggio e l'elaborazione dei dati sono stati affidati alla Kairòs Consulting, società bolognese specializzata nel settore, che dopo aver raccolto tutte le schede ha fornito un resoconto dettagliato. "Abbiamo operato attraverso questo tipo di questionario - spiega Alberto Cazzola, docente della facoltà di Statistica all'Università di Bologna e responsabile scientifico di Kairòs - per consentire una comunicazione basata sui fatti. Il risultato, anche stando alle oltre duemila risposte, è certamente lusinghiero. Va notato come tutte le iniziative proposte dal Comune abbiano ricevuto tutte una media voto più che suf-

ficiente". Tra queste spicca soprattutto il nuovo Piano Traffico, un tempo nodo della discordia, per il quale quasi il 40% dei cittadini si è detto assolutamente d'accordo. Nel 93% dei casi poi la tendenza evidenziata è stata propositiva con gli interpellati che, oltre ad avanzare critiche, hanno proposto soluzioni: di questi l'80% si è detto in sintonia con le scelte del Comune. "Dai risultati - conclude il sindaco - emergono molte questioni, ma nessun problema patologico che predomina sugli altri. Si capisce che i lughesi vogliono una città più vivace e anche in futuro continueremo con questo strumento per interpellare un numero sempre maggiore di cittadini".

Ricca, bella, ma un po' triste

Lugo Il questionario predisposto dal Comune e da Kairòs proponeva diciotto domande a scelta multipla oppure con la possibilità di esprimere un voto, oltre ad uno spazio nel quale aggiungere osservazioni personali. Tra le opinioni più interessanti spicca quella relativa al giudizio sulla qualità della vita, con il 24,7% delle persone che ha assegnato come voto un sette ed il 21,9% che è arrivato addirittura all'otto. Lugo è stata poi definita in prevalenza una città ricca (86,8%), accogliente (74,8%), ordinata (69,3%) e bella (65,4%), ma anche tradizionale (85,8%), statica (75,7%) e triste (68,6%). Tra i progetti in corso, la maggior parte

degli interpellati il 58,2% si è detto a conoscenza di 'Lugo Sud', mentre il 24,7% dei cittadini ha assegnato un bel dieci al progetto di un Campus scolastico nel quale riunire tutti gli istituti, le aule ed i laboratori del territorio. Controverso invece il risultato della domanda relativa al nuovo Palazzetto dello Sport previsto vicino alla Chiesa di San Gabriele. In questo caso il 27,7% di coloro che hanno risposto al questionario si è detto d'accordo con il piano previsto, ma il 16,7% ha invece affermato di essere contrario, con una media voto complessiva del 6,4. In merito al Piano Traffico: il 39,7% degli interpellati ha infatti concesso un dieci al progetto.

Geometra, professione del futuro

■ Il ruolo del geometra, alla luce della storia di questa professione, è stato preso in esame nel convegno "La formazione del geometra. Quale futuro?", ospitato nell'aula magna dell'Istituto Tecnico Commerciale e per Geometri "G. Compagnoni". Ai lavori hanno partecipato docenti ed esponenti del settore edile, tra cui il Dirigente scolastico dell'Istituto Guido Velar, gli assessori Clara Caravita (Comune di Lugo) e Germano Savorani (Provincia). In sostanza, dal convegno è emerso che le prospettive di lavoro per i geometri non mancano, perché anche in futuro ci sarà bisogno di tec-

nici specializzati che possono risolvere i problemi di gestione del territorio e del patrimonio immobiliare. Soprattutto se la formazione dei geometri potrà consolidare la cultura di base, potenziare le conoscenze in campo economico, normativo e linguistico, costruire una mentalità professionale aperta a più livelli di specializzazione tecnica, portare ad un adattamento a modelli d'organizzazione dell'attività lavorativa di tipo intercomunicante (studi associati), introdurre agili meccanismi d'aggiornamento periodico e di scambio d'esperienze con l'estero.

Il dopo Roi nel segno di Roi

Il segretario della Quercia lughese Alberto Pagani elogia l'operato del sindaco. L'identikit del prossimo candidato

■ In attesa che il nome del candidato a primo cittadino esca dall'urna del toto sindaco e prenda posizione nella casella più importante, quella della ruota di Lugo, è bene fare, se non altro, una considerazione logica. L'esito delle amministrative del 2004 non può prescindere da quanto accaduto prima. Ne abbiamo parlato con Alberto Pagani, giovane segretario Diessino di Lugo. **Di cose buone se ne sono viste, quali i punti di forza di questa legislatura? La strada intrapresa da Roi merita di esser imboccata anche dal nuovo sindaco?**

«La strada intrapresa da Roi dovrà essere proseguita. Non mi stancherò di ripetere che il candidato del centrosinistra rappresenterà la continuità, perché è così che vinceremo le elezioni ed assicureremo un buon governo alla città. Il punto di forza di questa amministrazione è il progetto di innovazione e di modernizzazione, che va portato avanti con tenacia e convinzione». **I denigratori dell'attuale sinda-**



co non sono mancati; c'è chi lo accusa soprattutto dai banchi dell'opposizione, di aver affidato il Comune a funzionari, dimenticando ogni tanto il suo ruolo di guida politica.

«Gli elettori valutano i risultati e non le chiacchiere. Noi siamo certamente meno bravi di Berlusconi nella comunicazione, ma la capacità di governo che abbiamo dimostrato ci è riconosciuta dai cittadini. Roi ha mantenuto gli impegni presi con gli elettori ed ha realizzato quasi integralmente il programma di legislatura. La coalizione potrà tornare serenamente al giudizio degli elettori grazie al lavoro ed alle capacità di governo di Roi, della Giunta e dei funzionari comunali, che sono parte fondamentale del buon governo».

Se dovesse valutare il primo cittadino come presidente di una commissione di maturità, che voto proporrebbe da zero a cento? «Proporrei cento e motiverai la mia proposta mostrando alla commissione quanto è cambiata Lugo in questi anni. Sono cambiamenti radicali, costruiti giorno per giorno. Investimenti infrastrutturali importanti, piste ciclabili, eventi espositivi di successo come la fiera, novità come 'Dona 2002', lavori di urbanizzazione di rilevanza enorme come il sottopasso di Madonna delle Stuoie, che verrà presto cantierato'. Roi è considerato, dalla stessa opposizione, una persona one-

sta. C'è chi dice che è meno politico di altri, più imprenditore: non è stonato per un sindaco?

«Che l'onestà di Roi sia fuori discussione è un bene, ci mancherebbe altro! Che sia più imprenditore che politico mi pare una sciocchezza. Il Sindaco deve essere un bravo politico, non un bravo imprenditore e Roi è un bravo politico. Governare un Comune non è come amministrare un'azienda perché si deve lavorare nell'interesse generale della comunità».

Guardando a domani, qual è il suo candidato ideale?

«Ne discuteremo quando sarà il momento, dopo aver lavorato sul programma e definito la coalizione. Allora decideremo insieme all'Ulivo ed alle forze politiche con cui saremo alleati. Per ora posso solo dire che a mio parere deve essere un uomo o una donna di Lugo, stimato ed apprezzato in città, che abbia la capacità di risolvere i problemi e che abbia un buon rapporto con i cittadini, ascoltare le critiche e dare risposte convincenti».

Come procede il 'cantierato' di lavoro dell'Ulivo in vista della scadenza elettorale del 2004? Quali

i rapporti con Rifondazione Comunista? Ed eventuali liste civiche sono state considerate?

«I rapporti con Rifondazione e con gli altri partiti della maggioranza sono ottimi. Il coordinamento dell'Ulivo e i partiti della maggioranza sono d'accordo sull'ampliare l'alleanza con un accordo programmatico. In questi giorni invierò al coordinatore dell'Ulivo, ai partiti del centrosinistra, alle rappresentanze economiche e sociali e dell'associazionismo, una bozza di documento politico, una specie di dichiarazione di intenti comune su cui lavorare».

Fra quanto scioglierà, o meglio vorrebbe sciogliere, la riserva sulla proposta del nuovo primo cittadino?

«Non ci sono riserve da sciogliere, c'è un lavoro da fare prima di affrontare quel nodo. Al termine di questo lavoro, discuteremo con tutti coloro che avranno condiviso gli orientamenti programmatici anche delle modalità di selezione delle candidature e decideremo se fare le primarie o meno. Presumibilmente nell'estate prossima, o nell'autunno».

Cronaca Lugo

di Marco Pirazzini

Baruffe... da Palio

E' polemica tra la Pro Loco e i componenti uscenti dell'Ente. Mentre il consiglio comunale approva il varo di una commissione per vigilare sulla Contesa Estense

■ Dopo le discussioni sulla Contesa Estense che hanno interessato praticamente tutto l'anno che sta per chiudersi si è arrivati nelle scorse settimane alle dimissioni in blocco di tutto l'Ente Palio, in aperta polemica con l'Amministrazione comunale, accusata di non sostenere adeguatamente (dal punto di vista economico ed organizzativo) gli sforzi dei rionali: questo è stato solamente uno degli episodi registrati negli ultimi tempi. Gli ex componenti dello stesso Ente Palio, insieme a rappresentanti dei Rioni Brozzi, Ghetto e Stuoie, hanno infatti presenziato in massa pochi giorni fa ad un Consiglio comunale per far in modo che si aprisse una discussione politica, poi si sono resi protagonisti di un episodio sul quale ancora oggi appare difficile fare dei commenti.

Nella serata di sabato 30 novembre infatti, lo stesso gruppo dimessosi dal consiglio di gestione dell'Ente Palio ha fatto "irruzione" nella sede della Pro Loco di Lugo dove era in

programma l'Assemblea Straordinaria dei soci per eleggere i componenti del Consiglio Direttivo e, forte del gran numero di persone che componevano il gruppo, ha chiesto di poter iscriversi all'associazione e partecipare alla votazione, operazione non consentita dallo statuto della stessa Pro Loco. Da tutto ciò è nato un primo scontro verbale tra Alessandra Montanari, presidente uscente della Pro Loco, da una parte e Gabriele Pieri e Paolo Facchini, portavoce dell'ex Ente Palio, dall'altra. Uno scontro proseguito per lunghi minuti e concluso solamente dall'arrivo di una pattuglia dei Carabinieri. Sedati gli animi e svolta l'Assemblea Straordinaria della Pro Loco, i giorni successivi il confronto si è però riaperto con i protagonisti pronti a far sentire la propria voce giustificando il loro comportamento.

"Il sabato dell'irruzione non ho avuto paura la si ha se vedi negli altri l'intenzione di farli del male fisico. Il gruppo non aveva queste intenzioni, certamente aveva però quella di 'prendere possesso' dell'associazione perché chiunque faccia un atto del genere non lo fa per dare una mano, ma gli intenti sono altri. Fatto sta che quella che si definisce l'ex squadra Ente Palio continua ad essere molto attiva: quando qualcuno si dimette vuol dire che esce da qualcosa, non che fa esattamente quello che faceva prima. Stanno cercando di far intendere che questa dirigenza Ente Palio ha solo fatto del bene alla Contesa Estense e non è vero nel modo più assoluto, hanno creato dei problemi che sono sotto gli occhi di tutti". Sono parole di fuoco quelle della presidente della Pro Loco, che non si ferma



qui e continua: "Il tentato «tesseramento di massa» è stato studiato per giorni, con intenti ben precisi. Non so comunque quanto abbia contribuito questo comportamento a difendere la Contesa Estense, certamente ha aggiunto ulteriori problemi a quelli che già c'erano".

Dall'altra parte della barricata invece si preferisce tacere ed anche Gabriele Pieri, ex Magistrato dei Rioni, ha scelto in questi giorni di non rilasciare alcuna dichiarazione. Un silenzio forse mirato a raffreddare gli animi dopo un periodo a dir poco turbolento.

Lapidario infine il commento del sindaco Maurizio Roi, interpellato dopo i fatti accaduti: "L'Amministrazione comunale non vuole e non deve occuparsi di litigi tra persone ma solamente del Palio Estense. Le baruffe non ci riguardano, teniamo invece molto alla Contesa che rappresenta una manifestazione molto importante per la città". Intanto, nel corso di una recente seduta del Consiglio comunale, il sindaco ha lanciato un'idea, accolta all'unanimità: l'istituzione di una commissione che vigili sul mondo del Palio.

X il resto del cartello

Sabato 14 dicembre 2002

Mille & un Natale

DOMENICA 15 DICEMBRE**Dona 2002**

sotto i portici del Pavaglione - dalle ore 18,00 alle ore 21,30

Fiera di Natale
Mercato straordinario di
abbigliamento, calzature,
oggettistica, ecc.

dentro e intorno al Pavaglione - dalle ore 8,00 alle ore 20,00

Apertura straordinaria
dei negozi del centro



LUGO
 2002-2003



Banca di Romagna

Comune di Lugo