

LA CONFESERCENTI NETTAMENTE CONTRARIA ALLA 'VENDITA' DI PIAZZA XIII GIUGNO

«Nuovo cemento e meno parcheggi»

La decisione del Comune di mettere in vendita piazza XI-Il giugno per costruirvi un edificio ad uso residenziale e commerciale, decisamente non piace alla Confesercenti. «Già in sede di presentazione delle osservazioni alla variante generale al Prg, avevamo espresso — afferma il presidente Gian Paolo Ravaglia — e motivato la nostra netta contrarietà al progetto che prevede il ridisegno della piazza XIII Giugno, con vendita di una parte dell'area per la costruzione di un immobile ad uso residenziale, commerciale e terziario. Non cambiano certamente la nostra posizione le dichiarazioni dell'assessore Gioiellieri, che non fanno altro che riprendere i discutibili ragionamenti, fatti a suo tempo dai progettisti cui fu affidato lo studio per la variante al Prg. Li contestammo allora e



Piazza XIII Giugno al centro di polemiche per la decisione di 'venderla' a privati

continueremo a farlo, anche con iniziative di sensibilizzazione dell'opinione pubblica, perché siamo fermamente convinti che per la valorizzazione e qualificazione della città occorrono interventi che, nel salvaguardare il patrimonio 'ambientale', tenda-

no ad incentivare il recupero degli edifici in degrado, l'abbellimento degli spazi con interventi di arredo urbano che qualifichino l'esistente per renderlo sempre più fruibile, valorizzando nel contempo le vocazioni economiche del territorio».

Nel mirino della Confesercenti anche l'impatto di un'ulteriore edificazione nel centro di Lugo: «Risulta ancora più anacronistico e contraddittorio ipotizzare nuove 'colate di cemento'. Altro che 'spazio perduto'; tale lo sarà se verrà perseguito que-

sto progetto, andando a togliere ai cittadini una piazza della loro città, a rendere ancora più critico l'accesso al centro di Lugo ed eliminando una preziosa area di parcheggio».

Inoltre, la questione parcheggi. «Se poi si pensa di ripristinare l'attuale dotazione di posti-auto con la parte di parcheggio 'pubblico' prevista all'interno del nuovo Globo, la situazione ci appare ancora più inquietante». E poi le gieste e il mercato: dove finiranno? «La Confesercenti giudica inoltre grave che ad oggi il Comune ancora non abbia speso una parola per far sapere alle categorie interessate che fine farebbero il luna-park per la Sagra di S. Francesco, il mercato ambulante e il mercato dei grossisti — conclude Ravaglia — temendo che gli operatori si trovino a dover subire scelte già fatte».

Lorenza Montanari

IL GRUPPO CONSILIARE DI FORZA ITALIA CHIEDE CHIAREZZA SULL'OPERATO DELLA POLIZIA MUNICIPALE

«Autovelox, troppe multe. Servono per coprire i buchi di cassa»

E' forse vero che nella relazione sugli obiettivi per la produttività dei vigili urbani, il comandante Elena Fiore ha espressamente dichiarato che «uno degli elementi principali di valutazione del personale è la quantità degli atti (multe) invece che la qualità ed altre doti del personale addetto?». Questo l'interrogativo che il gruppo consiliare lughese di Forza Italia si è posto in una interpellanza. Il termometro del malumore segnala un'alta temperatura in casa degli 'az-

zurri' e, non a caso, lo stesso partito di opposizione si chiede quali siano i provvedimenti che intende prendere l'amministrazione comunale e «se non sia il caso di discutere il tutto nella più opportuna sede della Commissione di dipartimento». E l'interpellanza parla anche di recrudescenza nell'uso dell'autovelox, utilizzato in continuazione, privando così di fatto «lo stesso personale delle mansioni di educazione stradale nelle scuole ed altri compiti di prevenzione». Infine, c'è una nota sulla torta, oltre alla ri-

chiesta di conoscenza del piano di utilizzo dell'autovelox dal 1 gennaio ad oggi, delle persone impiegate e dell'ammontare delle somme derivanti dalle contravvenzioni, la raccomandazione che l'uso dello stesso velox non sia finalizzato «allo scopo di produrre entrate per le casse e soprattutto di chiudere i buchi di bilancio che derivano da un'inferiore attività edilizia». Ma anche il comandante Elena Fiore ha qualcosa da dire: «Quantità, qualità, rapporto con l'utenza, coi colleghi e perseguimento

degli obiettivi del Comune sono elementi che devono procedere di pari passo. Come si giudica la qualità se non esiste un rapporto con la quantità? Sul velox vorrei solo fare una precisazione: la pattuglia non esce frequentemente ed è composta da soli tre vigili; tra l'altro da più di un anno effettuiamo questo tipo di servizio esclusivamente con la formula della contestazione. L'automobilista viene fermato dalla pattuglia e non è quindi ignaro circa l'infrazione». fg.

giovedì 28 febbraio 2002

LUGO

CORRIERE

Costituita dalla 4ª A è nata all'Istituto tecnico commerciale "Compagnoni"

Un'impresa di studenti

E' il progetto "Studiare per creare lavoro, non per cercarlo"

"Image" ha già ricevuto diverse commesse

LUGO - C'è una nuova realtà nell'ambito dell'imprenditoria giovanile a Lugo: si chiama Image.

L'hanno costituita gli studenti della 4ª A dell'Istituto Tecnico Commerciale "G. Compagnoni". E' nata nell'ambito del sistema di formazione "Itc students", che promuove la creazione e gestione di (imprese reali da parte di studenti-imprenditori. L'Itc "Compagnoni" è la prima scuola della provincia di Ravenna a partecipare ad un sistema di formazione che nel corso del precedente triennio ha visto 3.000 imprese costituite e ben 64.000 studenti-imprenditori formati, al motto di "Studiare per creare lavoro, non per cercarlo".

Anche se non legalmente riconosciute, le imprese IQ students lo sono a tutti gli effetti e, come ogni azienda che si rispetti, Image ha un responsabile ufficio stampa, Elisa Ciani, che spiega: "La nostra impresa si occupa di realizzare presentazioni multimediali (ad esempio di eventi culturali e fieristici) per enti pubblici e privati; inoltre ideiamo e realizziamo fotografie, biglietti d'auguri e

calendari personalizzati ed elaborati al computer, con comici e sfondi decorativi."

Anche se la data di nascita di questa giovane azienda risale a novembre 2001, Image ha già ricevuto varie commesse: tra queste una dal Comune di Lugo relativa alla realizzazione di una campagna sulla guida sicura.

"Non solo - aggiunge Erica Balella - direttore affari generali organi collegiali di Image - sono già state vendute circa il 50% delle azioni dell'impresa".

Il bilancio ancora parziale di quest'esperienza, che si concluderà con la fine dell'anno scolastico, è decisamente positivo. Per Serena Assirelli, responsabile delle Pubbliche Relazioni, "è molto utile vivere in prima persona la gestione di un'azienda, dover fare i conti con problemi quali divisione dei compiti, scadenze, e l'inevitabile concorrenza nel libero mercato: si diventa protagonisti".

"E' proficuo - puntualizza Elisa Ciani - applicare nella pratica concetti di econo-

mia aziendale in precedenza affrontati solo a livello teorico e vivere il contatto con il pubblico, nonostante le inevitabili difficoltà a conciliare con gli altri compiti scolastici un progetto che prevede un impegno di ben 300 ore pomeridiane".

Image è stata ufficialmente presentata il 10 febbraio scorso presso l'aula Magna del "Compagnoni" alla presenza delle associazioni di categoria. Prossimo impegno: la Fiera di Modena il 5 e 6 Aprile, alla quale i ragazzi della 4ª A parteciperanno con uno stand e durante la quale l'operato dei novelli imprenditori sarà valutato da una commissione di giudici. A seguire da vicino Image è Gloria Tieghi, tutor del progetto, che rileva come sia stato affrontato dai ragazzi con molto entusiasmo e voglia di fare, e anticipa: "Per il futuro già si pensa, in collaborazione con l'Assessorato alla Pubblica Istruzione, ad allargare l'esperienza IG students ad altre scuole di Lugo".

Rita Missiroli

Lo garantisce TeAm che ha anche spazzato via i dubbi sorti fra molti cittadini

"Non ci saranno bollette doppie"

A creare preoccupazioni erano state le fatture di acqua e gas

LUGO - Nessuna bolletta doppia o richieste di pagamenti da due fronti distinti. A garantirlo è la TeAm, che ha cercato di fare chiarezza spazzando via i dubbi sorti tra molti cittadini lughesi dopo le ultime bollette del gas recapitate nelle abitazioni del territorio. A creare alcune preoccupazioni, evidenziate dalle segnalazioni pervenute agli uffici del TeAm, è stata la consegna delle ultime cedole per il pagamento della tariffa relativa all'erogazione del gas, bollette, che riportano una cifra a conguaglio, relative ai consumi effettuati sino al 24 novembre 2001. Qualche dubbio è subito nato tra i cittadini che nei mesi scorsi erano stati informati del passaggio della gestione dello stesso gas per

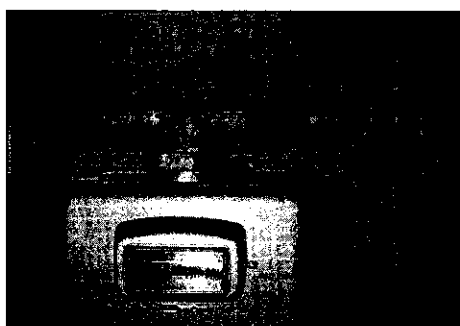

abitazioni ed uso civico dall'Italgas alla TeAm, passaggio ufficializzato ed avvenuto il 29

ottobre. Tra le due date intercorre quindi quasi un mese, dettaglio che non è passato

Il consorzio TeAm ha sciolto i dubbi legati alle paure di bollette doppie

inosservato e che ha creato un leggero allarmismo. Dubbi e perplessità che ora la TeAm si affretta a dissipare. "Gli utenti non pagheranno due volte il periodo dal 29 ottobre al 24 novembre 2001 - si legge in una nota diffusa dalla stessa TeAm - e sarà cura delle due aziende regolare le competenze relative a detto periodo nell'ambito degli adempimenti necessari al passaggio di consegne tra le due gestioni. Per quanto riguarda le utenze a credito che dovranno riscuotere il rimborso da Italgas risultate dal conguaglio, esse dovranno rivolgersi allo

sportello della stessa Italgas a Faenza in via Laghi, al fine di conoscere le modalità di riscossione. Non è più attivo infatti - precisa ancora la TeAm - lo sportello di Lugo dell'Italgas precedentemente a disposizione degli utenti".

Il passaggio della gestione del gas alla TeAm non produrrà quindi un accavallamento di bollette e la stessa società che gestisce tutto il comprensorio lughese si sta già preparando ad inviare le cartelle relative al bimestre di dicembre 2001 e gennaio 2002, periodo totalmente gestito dalla stessa TeAm dopo il cambiamento. Per ulteriori chiarimenti la TeAm c'è a disposizione al numero verde 800.505.858.

Marco Pirazzini

Stasera in programma il concerto del pianista tedesco

Leonhard Westermayr sul palco del Rossini

LUGO - Stasera alle ore 20.30 al teatro Rossini, Leonhard Westermayr eseguirà un recital al pianoforte con brani di Bach, Beethoven, Chopin, Liszt.

Il concerto rientra nella rassegna cameristica 2001/2002 organizzata dall'associazione Amici dell'Arte.

Leonard Westermayr, originario di Monaco di Baviera classe 1976, ha iniziato a 7 anni a prendere lezioni di pianoforte continuando la propria formazione al Munchener seminar nella classe di pianoforte di Walter Krafft. A 11 anni ha debuttato come solista con i Munchener Sinfoniker e si è esibito in diversi concerti sempre con grande successo in Germania, Austria, Svizzera, Repubblica Ceca, Bulgaria, Olanda, Africa del Sud, Brasile, Uruguay, Argentina.

Ha ottenuto diversi riconoscimenti a livello nazionale ed internazionale con al suo attivo più di 600 concerti.

Questa sera, gli appassionati lughesi potranno ascoltarne le musiche.

a.r.g.

Contributi per l'affitto

Il Servizio Casa del Comune di Lugo ha pubblicato il bando per identificare i beneficiari dei contributi previsti dal "Fondo nazionale per il sostegno all'accesso alle abitazioni in locazione anno 2002". Per fare domanda occorre avere alcuni requisiti fondamentali. I richiedenti, infatti, dovranno essere cittadini italiani o di uno Stato membro dell'Unione Europea, oppure extracomunitari in regola con il permesso o la carta di soggiorno, risiedere nel territorio del Comune di Lugo, nonché nell'alloggio oggetto del contratto di locazione, essere titolari di un contratto di locazione ad uso abitativo stipulato ai sensi dell'ordinamento vigente al momento della stipulazione e regolarmente registrato all'Ufficio del Registro, oppure essere titolari di un contratto di assegnazione in godimento di un alloggio di proprietà Cooperativa a proprietà indivisa, qualora siano presenti particolari condizioni previste del bando. Inoltre, coloro che faranno domanda non dovranno essere assegnatari di alloggi Erp o di alloggi comunali e non dovranno essere titolari di diritti di proprietà, usufrutto, uso o abitazione su

un alloggio situato nell'ambito della Provincia di Ravenna (la titolarità di un diritto reale di "nuda proprietà" o di una quota di alloggio non superiore al 50% non impedisce l'accesso al contributo). Altri requisiti fondamentali riguardano il patrimonio familiare e il valore Ise che non dovranno superare rispettivamente i 19.506,29 e i 26.000 Euro. L'entità del contributo, che non potrà superare, in ogni caso, i 2.600 Euro, sarà calcolato sulla base dell'incidenza del canone, al netto degli oneri accessori, sul reddito Ise.

La domanda per l'ammissione al contributo dovrà essere compilata unicamente sui moduli predisposti dal Comune di Lugo che si possono ritirare al Servizio Casa, in corso Garibaldi, 62, e nelle locali sedi dei Sindacati.

La domanda, indirizzata al Sindaco del Comune di Lugo, dovrà essere consegnata direttamente al Servizio Casa (corso Garibaldi, 62, Lugo) o spedita tramite posta, con lettera raccomandata, allegando fotocopia di un documento di riconoscimento non scaduto, entro il 30 marzo 2002.

Farmaci a domicilio

Ha preso il via lunedì 18 febbraio, a Lugo, il servizio di consegna dei farmaci a domicilio per cittadini anziani ed in difficoltà. L'iniziativa, promossa dall'Amministrazione comunale, sarà effettuata per tutto il 2002, in via sperimentale, grazie al contributo della Banca di Romagna, e riguarderà l'area di Lugo centro, escludendo, per il momento, le frazioni. Hanno diritto al servizio i cittadini con più di 65 anni oppure totalmente invalidi, in possesso della prescrizione del Medico di base. In presenza di tutti questi requisiti, il cittadino potrà prenotare la consegna dei farmaci contattando telefonicamente la Farmacia comunale n. 1, sita in via provinciale Felisio 1/2 (tel. 0545-23321), entro le ore 10,

al mattino, ed entro le ore 16, nel pomeriggio. Il personale della farmacia provvederà ad annotare i dati anagrafici necessari e ad inviare al domicilio della persona richiedente un volontario per il ritiro della ricetta. Successivamente il volontario consegnerà al domicilio i farmaci prescritti. Il servizio, affidato ad una associazione di volontariato, l'Avvis, regolarmente iscritta all'Albo regionale, individuata dal Comune di Lugo tramite gara d'appalto, è svolto dal lunedì al venerdì, dalle 9 alle 13 e dalle 15 alle 18. Il ticket, se dovuto, sarà pagato al momento della consegna dei medicinali. Le spese di trasporto e di coordinamento dell'iniziativa saranno a carico del Comune di Lugo.

Martedì 5 marzo, alle ore 20.30, è in programma l'ultimo appuntamento della Stagione Concertistica del Teatro Rossini di Lugo. Protagonista della serata sarà il pianista Lazar Berman che eseguirà musiche di Franz Schubert, e Franz Liszt.

Lazar Berman è uno dei pianisti più richiesti ed apprezzati sulla scena concertistica mondiale. Nato a Leningrado nel 1930, ha ricevuto la sua educazione musicale a Mosca, presso il Conservatorio, nella classe del famoso pianista sovietico Alexander Goldenweiser. Dal 1976 ad oggi, Lazar Berman ha inciso circa venti dischi per le maggiori case discografiche (DGG, CBS, EMI). Il suo disco sugli Studi Transcendentali di Liszt ha vinto, nel 1977, il Primo Premio Franz Liszt di Budapest.

Per informazioni e prenotazioni: biglietteria del Teatro Rossini, tel. 0545-38542.

Ferrieri rassicura i commercianti

CENTONILA 28/2

Dopo le recenti novità introdotte dal Sindaco di Lugo Maurizio Roi nella distribuzione di alcune deleghe agli assessori della sua Giunta, Daniele Ferrieri, già assessore alla cultura e al turismo e da pochi giorni assessore al commercio e alle fiere, annuncia il suo primo incontro con le associazioni di categoria e ribadisce l'impegno della Giunta comunale di Lugo per la valorizzazione del commercio.

"Incontrerò le Associazioni del commercio la settimana prossima - afferma Daniele Ferrieri, neo assessore al commercio ed alle fiere del Comune di Lugo - ma voglio assicurare, sin da adesso, gli imprenditori del commercio della sostanziale continuità della politica di massima attenzione verso questo settore economico che contraddistingue la Giunta Roi e che ha visto impegnati prima Gaetano Graziani e poi Antonio Gioiellieri. Una politica che nasce proprio dal ritenere il settore del commercio, ma più in generale tutto il terziario di mercato, un volano fondamentale per il sistema economico cittadino e dell'intero comprensorio, e che ha portato questa Amministrazione ad impegnarsi a fondo in quel fondamentale progetto di promozione commerciale e turistica conosciuto con il nome di "Lugo Città Mercato": un progetto al quale, del resto, ho lavorato sin dalla sua nascita, con Graziani prima e con Gioiellieri poi, nella mia qualità di Assessore al Turismo.

I percorsi intrapresi negli ultimi anni, che hanno dato ottimi risultati - prosegue Ferrieri - non possono che essere proseguiti ed anzi ulteriormente rinvigoriti; così come non ha alternativa il metodo del confronto e del coinvolgimento attivo delle Associazioni di categoria del commercio che, soprattutto nell'ultimo periodo, ha dimostrato di poter produrre esiti davvero apprezzabili. Un metodo che, vorrei ricordarlo, ha portato l'Associazione Intercomunale della Bassa Romagna a sottoscrivere, con le Associazioni di categoria, un protocollo sulla politica commerciale che, probabilmente, non ha uguali in Italia.

Il metodo che proporrò sarà esattamente lo stesso e sulle questioni aperte - rilancio del mercato del mercoledì, evoluzione della rete distributiva cittadina, completamento del Globo, programma complessivo delle iniziative di animazione, ecc. - dovremo dimostrare semmai di essere capaci di proseguire, a passo sempre più spedito, su di una strada che è ormai intrapresa. Da parte sua, ad esempio, l'Amministrazione ha già deciso di impegnarsi per il varo di un nuovo contenitore estivo di eventi, visto il grande successo di "Millé e un Natale", di "Arie di Primavera" e dei "Mer-

coledì sotto le Stelle" organizzati la scorsa estate. Credo, infine, che la nuova scadenza per la presentazione di progetti di valorizzazione commerciale sia una opportunità veramente importante affinché anche altri operatori seguano l'esempio dei loro colleghi del Pavaglione, i quali hanno presentato, l'anno scorso, un progetto che è risultato primo in tutta la Provincia.

Lo sforzo intrapreso in questi ultimi anni - conclude Ferrieri - proseguirà dunque con rinnovato vigore e con la più ferma determinazione della necessità di continuare a svolgere una politica attiva verso un settore che non rappresenta solo un elemento della nostra tradizione economica ma che è un fattore decisivo per la costruzione di un modello economico che consenta alla città ed



all'intero comprensorio di mantenere ed incrementare ulteriormente l'attuale livello di benessere".

Rifiuti, novità per le tariffe

CENTONILA 28/2

Il Consiglio Comunale di Lugo, nella seduta di giovedì 21 febbraio, ha approvato alcuni punti all'ordine del giorno riguardanti il servizio di raccolta dei rifiuti solidi urbani gestito dall'Azienda Te.Am. In primo luogo sono state approvate, con l'astensione dei gruppi Pri e Forza Italia e il voto contrario di An-Patto per Lugo, alcune modifiche al Regolamento del Servizio di Igiene Urbana, nel quale sono stabiliti i criteri di assimilazione dei rifiuti speciali ai rifiuti urbani, oltre alla forma organizzativa e alle modalità di espletamento del servizio. Successivamente sono state approvate alcune modifiche al disciplinare per l'applicazione della tariffa dei rifiuti, con il voto contrario dei gruppi An-Patto per Lugo e Forza Italia e l'astensione del Pri. E, ancora, sono stati approvati il piano finanziario e i criteri per il calcolo delle tariffe, con il voto contrario di Forza Italia, An-Patto per Lugo e Pri. La determinazione

delle tariffe vere e proprie è, invece, di competenza della Giunta comunale. "L'anno scorso - ha spiegato Maurizio Tuveri, assessore comunale all'organizzazione, comunicazione e informatica, abbiamo compiuto la coraggiosa scelta del passaggio da Tassa a Tariffa. Ora, dopo un attento lavoro che ha visto, fra le altre cose, la consultazione di associazioni di categoria, organizzazioni sindacali e associazioni dei consumatori, abbiamo affinato la metodologia di applicazione della tariffa". Vediamo quali sono le novità principali rispetto al 2001.

La novità principale, rispetto allo scorso anno, riguarda le utenze non domestiche e, in particolare, il calcolo della quota variabile che riguarda la quantità dei rifiuti prodotti. Infatti, mentre la quota fissa continuerà ad essere determinata in base ai metri quadrati di superficie occupati e al tipo di attività, la

quota variabile, calcolata l'anno scorso in base all'applicazione di una serie di coefficienti indicati dal Decreto Ronchi, dal 2002 sarà calcolata in base alla quantità di rifiuti speciali assimilati ai rifiuti urbani che l'utente dichiara di aver prodotto, durante l'anno, tramite autocertificazione da presentare a Te.Am o alle associazioni di categoria. Rimane invariato, invece, l'abbattimento della sola quota variabile, calcolato in base alla quantità, certificata da apposita documentazione, di rifiuti avviati a recupero.

Per le utenze domestiche non ci sono cambiamenti significativi. La quota fissa continuerà ad essere calcolata in base ai costi fissi del servizio e la quota variabile sarà calcolata sulla base del numero delle persone residenti connesse ai metri quadrati di superficie dell'abitazione. Rispetto allo scorso anno non cambiano le

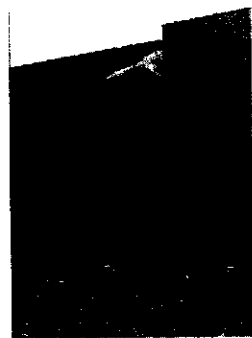

agevolazioni per le famiglie numerose a basso reddito, mentre aumenta il contributo per chi effettua il compostaggio domestico. Infine, alle utenze domestiche e non domestiche, che si trovano ad una distanza superiore a 500 metri dal punto di raccolta più vicino, sarà applicata la sola quota fissa, anziché il 30% dell'intera tariffa come accadeva lo scorso anno.

TE.AM S.p.a.
SOCIETÀ TERRITORIO AMBIENTE

TE.AM S.p.a.
SOCIETÀ TERRITORIO AMBIENTE

Te.Am a tutto gas

Il 29 Ottobre scorso il Comune di Lugo ha attuato, dopo qualche schermaglia legale col vecchio gestore, la deliberazione di assegnare la gestione del servizio di erogazione del gas a Te.Am S.p.a., che già si occupa di acqua e rifiuti. Tale decisione, assunta dopo che il Tribunale Amministrativo Regionale aveva negato la sospensiva della medesima a seguito del ricorso di Italgas, ha dunque sancito il passaggio dell'erogazione del servizio da Italgas all'azienda locale di servizi di proprietà dei Comuni. Come capita in questi casi, avvengono alcuni cambiamenti che riguardano anche l'utenza, pur limitandosi ad aspetti di carattere pratico.

Dal punto di vista della fornitura del servizio ai cittadini, tutto rimane invariato.

La rassicurazione viene dal responsabile del servizio, Ing. Dallatommasina, il quale conferma che i tempi di intervento, la manutenzione della rete e delle centraline nonché gli interventi in caso di emergenze tramite il servizio di reperibilità e relative modalità di attuazione, non subiranno variazioni.

Cambiano invece i riferimenti per le relazioni col pubblico e la titolarità delle bollette, che arriveranno a casa targate Te.Am e non più Italgas. A questo proposito nei giorni scorsi si è creato un po' di allarmismo per le fatture

pervenute agli utenti riguardanti il periodo fino al 24 Novembre, che hanno suscitato alcuni dubbi. E' opportuno chiarire al riguardo che i cittadini non pagheranno due volte l'importo relativo al periodo dal 29 Ottobre al 24 Novembre e che sarà cura delle due aziende regolare le competenze relative a detto periodo nell'ambito degli adempimenti necessari al passaggio di consegne fra le due gestioni. Gli utenti tuttavia che si troveranno ad avere una situazione a credito, potranno conoscere le modalità di rimborso rivolgendosi allo sportello Italgas di Faenza di via Laghi 67, essendo stato chiuso quello attivo in precedenza, a Lugo.

La prossima bolletta sarà emessa da Te.Am nelle prossime settimane con riferimento al periodo Dicembre/Gennaio.

Quanto alle relazioni col pubblico, i cittadini avranno la garanzia di uno sportello locale cui rivolgersi per qualsiasi informazione, chiarimento, nuovi allacci, disdette, recandosi al Servizio Clienti Te.Am di via Risorgimento 18/A o potranno chiamare il Numero Verde (800 505858). E' quindi assicurata una presenza dell'azienda, facilmente contattabile dagli utenti che comunque non sarebbe più stata garantita dal vecchio gestore. Nei casi di emergenza, fughe di gas, guasti, è disponibile un servizio

di reperibilità attivabile con un apposito numero telefonico, diverso da quello per le emergenze di acqua e rifiuti, con cui ci si mette in contatto chiamando il Numero verde che consente di attivare il tecnico reperibile nei tempi previsti dalla legge.

Notizie in breve

Attenti ai decimali in bolletta

Con l'adozione dell'Euro in sostituzione della lira, Te.Am S.p.a. applica le regole di calcolo dei decimali decisi dall'autorità nazionale. Ciò comporta che, mentre i calcoli intermedi vengono effettuati considerando 7 decimali, sulla bolletta ne siano riportati soltanto 2 per effetto degli arrotondamenti che rispondono alle regole su citate. Si precisa che tale divario, evidente nel caso di verifica dei conteggi da parte degli utenti, non arrecherà alcuno svantaggio a questi ultimi, che comunque dovranno versare gli importi dovuti correttamente calcolati.

Cambia la tariffa dei rifiuti per le attività produttive

Il percorso di confronto fra le Associazioni di categoria, i Comuni e Te.Am S.p.a., sta volgendo al termine. Come si ricorderà infatti all'indomani dell'Istituzione della nuova tariffa sui rifiuti, fu promosso un tavolo di verifica e discussione sull'applicazione della tariffa stes-

sa in relazione alle situazioni reali del territorio riguardanti le attività produttive. Dopo un anno di lavoro i soggetti coinvolti stanno raggiungendo un accordo con soddisfazione di tutti che da un lato apporterà modifiche rilevanti al regolamento di applicazione, dall'altro consentirà di adeguare la tariffa alle esigenze reali del territorio. Sono dunque stati positivamente attesi gli impegni assunti dall'azienda e dai Comuni che avevano dato la loro disponibilità a valutare e discutere le osservazioni e i suggerimenti avanzati dalle Associazioni.

Te.Am sostiene i progetti delle scuole medie superiori

"Dove starai da grande" è una iniziativa rivolta alle scuole superiori del comprensorio di Lugo per il sostegno di progetti di educazione ambientale proposti dalle scuole stesse.

Te.Am S.p.a. ha messo a disposizione un budget di £ 15.000.000 (7.746,85 Euro) per finanziare uno o più progetti di educazione ambientale riferiti ai seguenti temi: "Acqua e

risparmio idrico" e "Rifiuti e riciclaggio della materia".

L'iniziativa vuole valorizzare le capacità progettuali di insegnanti e studenti e consentire la realizzazione dei progetti meritevoli di sostegno.

Tutti i progetti dovranno pervenire presso il Distretto Scolastico 39 di Lugo entro il 30 aprile del 2002 e saranno valutati da un'apposita Commissione entro la fine dell'anno scolastico 2001/2002. Le scuole, i cui progetti saranno selezionati, beneficeranno del finanziamento e potranno quindi inserirli nella programmazione didattica per l'anno scolastico 2002/2003.

Il bando, già inviato a tutti i Dirigenti scolastici potrà eventualmente essere richiesto all'azienda o al Distretto scolastico.

Con questa iniziativa Te.Am., prosegue il suo impegno per il consolidamento di una cultura di rispetto e tutela dell'ambiente in particolare fra le nuove generazioni.

pagina a cura di Vima Gioiellieri

