

Dalla giornata di lunedì
prende il via il censimento

Popolazione e territorio sotto la lente

*Verranno distribuiti
i questionari*

LUGO - Tutto pronto per il censimento. Lunedì prossimo anche nel territorio lughese, avranno inizio i censimenti generali previsti a livello nazionale, che serviranno ad inquadrare con un'ottica più attuale e maggiormente dettagliata tutta la situazione del comprensorio. Sono circa quaranta gli incaricati che, muniti di tesserino di riconoscimento, inizieranno il loro percorso nelle case dei cittadini e nelle strutture pubbliche. Si tratta del quattordicesimo censimento della popolazione locale e delle abitazioni presenti, nonché l'ottavo censimento per i settori dell'industria e dei servizi. La raccolta di tutti i dati sarà effettuata in due fasi successive. Nella settimana compresa tra il 15 ed il 21 ottobre si provvederà alla distribuzione dei questionari da compilare, mentre, dal 23 ottobre all'11 novembre, gli stessi moduli verranno ritirati per dare inizio all'elaborazione dei dati accumulati ed alla formulazione dei primi risultati. Le informazioni richieste nei questionari andranno riferite al 21 ottobre per quanto riguarda il censimento della popolazione ed al 22 dello stesso mese per le imprese e le industrie del territorio. Eventuali dubbi potranno essere risolti telefonando al numero verde 800.294.294. In ogni caso, i rilevatori che consegneranno e successivamente ritireranno il questionario potranno offrire la loro collaborazione anche per la compilazione in ogni sua parte. Per la prima volta saranno censiti tutti gli enti, le istituzioni e le fondazioni, ma anche altri circoli ricreativi e di aggregazione come le associazioni sportive, quelle culturali, enti di volontariato e di ricreazione di tutto il territorio comunale lughese.

mar.pi.

Si inaugura alle Pescherie

"Carte riciclate" in mostra

LUGO - Sarà inaugurata oggi la mostra dal titolo "Carte riciclate", ospitata nelle Pescherie della Rocca di Lugo ed allestita con gli scatti fotografici realizzati da Giovanni Zaffagnini. L'esposizione, sponsorizzata dalla TeAm, propone immagini e frammenti fotografici che vanno così a ridefinire "i rapporti spaziali all'interno di un'immagine, nel senso di una valorizzazione degli spazi marginali - spiega lo stesso Giovanni Zaffagnini - rispetto a quelli centrali, puntando non su un soggetto forte o eccezionale ma sugli elementi secondari, su quegli aspetti normali, banali, della quotidianità la cui percezione tende a sfuggire all'osservazione".

La mostra, patrocinata dall'Istituto dei Beni Culturali della regione Emilia Romagna e dal Comune di Lugo, sarà aperta tutti i giorni dalle 9 alle 12 e dalle 15.30 alle 19. All'inaugurazione di oggi sarà presente inoltre Roberta Valtorta, direttrice del Museo nazionale di fotografia di Milano e docente all'università di Udine. Gli spazi delle Pescherie dove sono esposte le foto verranno aperti al pubblico alle 15.40, mentre nella sala conferenze del Chiostro del Monte, dalle 17, si svolgerà un incontro di presentazione dell'intera mostra di Zaffagnini.

mar.pi.

VIABILITÀ

Lavori in centro

LUGO - Non si fermano i lavori nel centro storico di Lugo. Dal 15 al 31 ottobre sarà infatti rimessa a nuovo la segnaletica orizzontale e quella verticale di corso Matteotti. Nel periodo di svolgimento dei lavori sarà dunque istituito il divieto di sosta su entrambi i lati della carreggiata per consentire il completamento in tempi rapidi e con efficacia di tutti gli interventi previsti.

Corriere 13/10

Corriere 13/10

ANNUNCIATI INTERVENTI ALL'INCROCIO TRA LE VIE TELLARINI E RICCI CURBASTRO

Strette per rallentare le auto

L'incrocio fra le vie Ricci Curbastro, Tellarini e Giordano Bruno, situato nel centro di Lugo e di cui avevamo parlato nei giorni scorsi per la sua pericolosità, verrà presto sistemato. Ad assicurarne è l'assessore comunale al traffico Secondo Valgimigli il quale spiega quali sono gli interventi previsti dal nuovo Piano urbano del traffico. «Il tema della sicurezza — afferma l'assessore — è uno dei punti principali del Piano del traffico approvato recentemente e che prevede vari interventi destinati a ridurre la velocità di marcia dei veicoli, in tutto il centro storico, a 30 chilometri orari. Per fare questo si procederà su due piani: la realizzazione di tratti di strada rialzata e il restringimento della carreggiata tramite l'installazione di elementi di arredo urbano». Gli interventi, come previsto, saranno effettuati gradualmente in tutte le porte di accesso al centro storico a partire, specifica l'assessore, «da corso Matteotti dove i lavori inizieranno a breve, e negli incroci più pericolosi fra cui appunto anche quello di via Ricci Curbastro, Tellarini e Giordano Bruno. Il Piano del Traffico punta molto alla sicurezza della circola-

zione soprattutto per le categorie più a rischio: ciclisti e pedoni. La messa in sicurezza dell'incrocio tra via Ricci Curbastro e via Tellarini è dunque prevista da tempo e, in attesa di interventi più consistenti, nelle prossime settimane sarà realizzata in quell'incrocio una apposita segnaletica orizzontale. Nella situazione attuale non è possibile invece intervenire sulla segnaletica verticale, sui cartelli giudicati ad altezza eccessiva da alcuni automobilisti. Infatti, in una posizione più bassa il segnale di stop potrebbe essere colpito da furgoni o altri automezzi». Infine Valgimigli intende fare due precisazioni: «Qualcuno ha affermato che in quell'incrocio vi sia un incidente ogni cinque giorni, mentre in base ai dati in nostro possesso risultano, dall'inizio dell'anno ad oggi, due incidenti senza feriti rilevati dalla Polizia municipale e un incidente con un ferito rilevato dai Carabinieri. Infine vorrei ricordare che gli agenti di Polizia Municipale sono costantemente impegnati su tutto il territorio comunale ad effettuare controlli sulla velocità, i quali portano spesso ad elevare contravvenzioni».



Il Comune sistemerà anche la segnaletica nell'incrocio pericoloso

Riflettere sui rifiuti con le 'Carte riciclate'

Tante fotografie strappate e incollate su un fondo bianco. Un pretesto utilizzato da Giovanni Zaffagnini per lavorare sull'immagine e costringere chi le osserva a riflettere su cosa può esserci al di là dello strappo, della materia buttata. Questi i contenuti di 'Carte riciclate', mostra che si aprirà oggi pomeriggio a Lugo nella sala delle Pescherie. A promuoverla è il consorzio Team, come attività che rientra fra quelle realizzate per promuovere la cultura del riutilizzo dei rifiuti. «Si tratta di un modo originale per fare cultura sul concetto di recupero dei rifiuti», ha spiegato Arrigo Bellinazzo, direttore di Team. I luoghi ritratti dal fotografo fuggianese appartengono ad ambienti familiari, interni, strade, palazzi e scorci di verde e in ogni immagine, spiega l'autore, Zaffagnini, «ognuno trova ciò che cerca. L'esposizione lughese, patrocinata dall'Istituto Beni Culturali della Regione e dal Comune di Lugo aprirà alle 15,30 e sarà presentata alle 17 nella sala conferenze del Chiostro del Monte. Successivamente resterà aperta fino al 28 ottobre ogni giorno dalle 9 alle 12 e dalle 15,30 alle 19».

Monia Savioli

LUGO

Il nuovo diario
messaggero 29

13 ottobre 2001

AL CENTRO GIOVANI "D. LEO COMMISSARI"

Per i vignettisti c'è "fumettopoli"

Tutti i giovani appassionati di fumetti avranno la possibilità di partecipare ad un concorso a premi soprannominato "Fumettopoli" indetto dal Comune di Lugo, tramite il Centro Giovani Padre Leo Commissari.

Il concorso avente lo scopo di ideare e produrre della copertina di un fumetto sul tema "Euro, la nuova moneta unica europea" è rivolto a tutti i ragazzi che non abbiano superato i 30 anni; gli elaborati andranno presentati, come termine ultimo, entro le ore 18.30 del 29 dicembre 2001 al Centro Giovani di Lugo (corso Garibaldi 23).

Tutti i fumetti realizzati potranno essere visti esposti presso i locali del Credito Cooperativo di Lugo in via Fiumazzo 46/3, a partire dalle ore 17.00 di sabato 2 febbraio 2002.

La premiazione dei lavori a cura di una Giuria di esperti nominata dall'Amministrazione Comunale, si terrà il 2 febbraio. Il primo arrivato sarà premiato con la somma di lire 700.000. Un'ulteriore premiazione consistente in un set di materiali da disegno, sarà destinata esclusivamente ai



ragazzi delle scuole elementari e medie inferiori della provincia di Ravenna.

Per avere ulteriori informazioni telefonare al numero 0545/38385 oppure rivolgersi di persona al Centro Giovani Padre Leo Commissari, a Lugo in corso Garibaldi 23 o tramite posta elettronica al seguente indirizzo: centrogiovanidi@comuna.lugo.ra.it

Stefania Rinaldi Ceroni

MOSTRA

Fino al 28 ottobre resterà aperta una eccellente mostra fotografica promossa dall'azienda Te.am.

Carte riciclate da vedere

Dal 13 al 28 ottobre 2001 saranno in mostra presso le Pescherie della Rocca di Lugo le fotografie di Giovanni Zaffagnini che con gesto provocatorio presenta "Carte riciclate" che sono immagini fotografiche strappate.

Le fotografie esposte sono 30 ed occorre guardarle in sequenza; ogni immagine è collegata all'altra, tutto è giocato sull'analogia.

Da una fotografia strappata si ha modo di riflettere sui concetti di inquadratura, visione. Si tratta di una mostra che pone degli interrogativi sul futuro della fotografia in un'era in cui si diffonde a macchia d'olio la tecnica digitale e l'entrata in scena della galleria.

L'immagine diventa rifiuto; scarto, la fotografia cara riciclabile. Sponsor di tale iniziativa è stata la TE.A.M. che come ha sottolineato il suo direttore Arrigo Bellinazzo ha accolto la proposta in quan-

to originale e di qualità.

Anche Virna Gioiellieri, Responsabile dell'Ufficio Stampa, si è dimostrata soddisfatta di ciò e ha affermato che l'obiettivo dell'azienda TE.A.M. è non solo quello di diffondere informazione ma anche di dare una cultura del riciclaggio. La mostra che è patrocinata dall'Istituto dei Beni Culturali della Regione Emilia Romagna e dal Comune di Lugo sarà aperta tutti i giorni dalle ore 9 alle 12 e dalle 15.30 alle 19. L'inaugurazione della mostra è prevista per sabato 13 ottobre alle ore 15.30. Poi alle ore 17 presso la Sala ex Banca del Monte in via Garibaldi si svolgerà l'incontro di presentazione sia della mostra sia del volume "Carte Riciclate" da parte dell'artista e de Roberta Valtorta direttrice del Museo Nazionale di fotografia di Milano e docente dell'università di Udine.

Stefania Rinaldi Ceroni

MUSICA/Gli esami del Malerbi

LUGO - Tempo di esami per alcuni studenti della Scuola conservatorio di Musica "Giuseppe e Luigi Malerbi" che nei giorni scorsi hanno sostenuto gli esami di stato della sessione estiva e della sessione autunnale. Nella sessione estiva hanno ottenuto la licenza di solfeggio al Conservatorio di Cesena Andrea Collini (voto 8,50), Maria Giovannelli (voto 7,80), Maria Elena Pozzi (voto 7,90), Cristina Rossi (voto 8,30) Nicola Turani (voto 7,40) e Chiara Zanoni (voto 7,70), tutti studenti seguiti dalla professoressa Dragoni.

Mirella Gagliardi, allieva della professoressa Di Biase, ha invece conseguito la licenza di storia della musica mentre Filippo Nagri ha saputo ottenere la licenza di storia della musica (voto 7) e quello di armonia (voto 6). Bertozzi Fabio e Valentino Spada, allievi del professor Batti, hanno conseguito il compimento medio di pianoforte al Conservatorio di Piacenza, ottenendo rispettivamente il voto di 9 e 7,25.

Nella sessione autunnale infine, al Conservatorio di Cesena, hanno raggiunto la licenza di solfeggio Francesca Burzatti (voto 7,90) e Catherine Rendal Sato (voto 7,20) allieva della professoressa Dragoni. Sempre al Conservatorio di Cesena, Filippo Nagri, allievo del professor Taroni, ha ottenuto il compimento medio di violoncello (voto 9,25).

Marco Pirazzini

AUSL

Roi subentra a Mario Mazzotti incaricato di guidare la Conferenza Territoriale Ravennate. Al primo incontro si è parlato di piano sociale

Cambio della guardia al distretto

LUGO - Si respira aria di grandi cambiamenti nel Comitato del distretto lughese dell'Ausl, struttura che segue gli aspetti sanitari e sociali del territorio. Il sindaco Maurizio Roi è infatti subentrato nelle scorse ore con la carica di presidente del Comitato al suo predecessore Mario Mazzotti, quest'ultimo incaricato di guidare la Conferenza Territoriale della Provincia di Ravenna.

Roi è stato nominato dagli altri nove sindaci aderenti all'Associazione Intercomunale della Bassa Romagna durante una riunione svoltasi pochi giorni fa, una decisione che ha trovato tutti concordi e pronti a fornire il sostegno necessario: "La guida del Comitato di Distretto - spiega Mario Mazzotti - deve essere fortemente rappresentativa, è quindi importante che il sindaco del Comune più importante dell'area lughese se ne assuma la responsabilità".

Un passo importante, un incarico impegnativo, tenuto dunque nella giusta considerazione anche dal diretto interessato: "Il Comitato di Distretto - dice Maurizio Roi - è un importante luogo istituzionale d'integrazione delle politiche sociali e sanitarie del territorio, di partecipazione dei Comuni alla definizione degli indirizzi e di verifica dei risultati dell'azione dell'Ausl. Gli enti locali hanno un ruolo rilevante nella defi-



Maurizio Roi
(Foto Olimpia)

nizione delle politiche territoriali per promuovere la salute, spetta infatti a loro la responsabilità di guidare il processo di costruzione dei Piani per la salute. E le idee sembrano chiare anche per il futuro: "L'attenzione delle politiche locali - continua Maurizio Roi - dovrà puntare a favorire l'integrazione dei servizi, per garantire ai cittadini l'accesso alle cure e all'assistenza più qualificata attraverso percorsi di cura e di assistenza guidati dai professionisti e dai nostri servizi. L'obiettivo del miglioramento della salute chiama in causa la politica complessiva che ogni ente locale deve mettere in campo per pro-

muovere la salute, dall'assetto del territorio agli interventi in favore delle fasce più deboli, dalle politiche ambientali alla qualità della vita culturale. Il territorio lughese si trova nelle condizioni favorevoli per sperimentare una nuova stagione per la sanità e la salute dei cittadini lughesi". Attenzione particolare sarà riservata poi al personale: "Vogliamo puntare alla qualità dei nostri servizi sanitari, con elevate professionalità locali collegate con la rete delle strutture sanitarie e professionali dell'intera Regione. Il nuovo Pronto Soccorso - conclude Roi - e la nuova radiologia dell'Ospedale di Lugo,

ormai ultimati, rappresentano una tappa di questo percorso di qualificazione delle strutture e degli impianti sanitari lughesi". Nella stessa seduta durante la quale si è proceduto all'elezione di Maurizio Roi a Presidente del Comitato di Distretto i sindaci hanno discusso anche il piano sociale di zona. In questo ambito, cercando di individuare i programmi prioritari da svilup-

pare, sono state sei le aree di intervento privilegiate: la valorizzazione e il sostegno della famiglia; la qualificazione dei servizi in favore dei minori; il potenziamento degli interventi per contrastare la povertà; il sostegno all'assistenza domiciliare a favore di anziani e disabili; i programmi rivolti al mondo adolescenziale ed alle famiglie per prevenire le dipendenze; i programmi per l'inserimento sociale degli immigrati. Nei prossimi mesi prenderà infine il via, partirà l'attività dei nuclei per le cure primarie che vedrà medici di famiglia, infermieri ed assistenti domiciliari fortemente integrati tra di loro e nel contesto dei vari servizi ospedalieri.

Marco Pirazzini



Mario Mazzotti

POLITICHE SOCIALI

Si fa sempre di più per l'anziano

Presso la Sala Giunta del Comune di Lugo Daniele Ferrieri, Assessore alle politiche sociali, cultura e turismo del Comune di Lugo ha presentato il documento sulle politiche sociali rivolte alla popolazione anziana firmato dal Comune e dalle organizzazioni sindacali Spi-Cgil, Fnp-Cisl, Uilp-Uil e Cupia di Lugo, in presenza dei rappresentanti delle organizzazioni sindacali firmatarie.

Tale documento di intesa integra l'altro avvenuto nel novembre del 1994; ciò è stato reso necessario in quanto sono venute alla ribalta nuove necessità riguardanti i servizi e le strutture rivolte alla popolazione anziana.

Sono già stati fatti interventi che miravano a diversificare le iniziative rivolte alla vita di relazione (Centri Sociali, Centri diurni, vacanze, corsi di ginnastica, lavori socialmente utili). Vista l'importanza per l'anziano di vivere in famiglia nella propria casa, è stato curato l'aspetto della domiciliarità attraverso distribuzione di pasti a domicilio, teleassistenza, assistenza domiciliare.

L'obiettivo futuro è di potenziare sempre più la domiciliarità rafforzando i rapporti con l'A.U.S.L., i medici di base, volontariato e altri soggetti presenti nel territorio.

L'intesa presentata si può dividere in 7 punti: Rilevazioni sulle politiche socio-sanitarie rivolte alla popolazione anziana attuate dall'Osservatorio sui servizi pubblici. Diritto all'informazione e

al corretto uso dei servizi. Occorre aumentare l'informazione riguardante il modo di accedere a vari servizi da parte degli anziani.

Trasporti personalizzati per l'utenza in difficoltà di mobilità verso servizi sanitari locali.

Sicurezza contro la microcriminalità. Non solo repressione, occorre prevenzione attraverso presidi ambientali e informazioni adeguate.

Sanità. Sarà sempre più sostenuta la Medicina di gruppo in cui più medici collaborano tra loro. Un esempio positivo è quello di Voltana dove presso una struttura poliambulatoriale tre medici forniscono prestazioni, dando risposte già circa a mille persone.

Centri Civici: l'Amministrazione Comunale cercherà di istituire dei nuovi nuclei frazioni. Già ne sono sorti nelle ex scuole elementari di Bizzuno, Giovecca, S. Maria in Fabriago, dove hanno trovato collocazione medici, uffici postali, negozi, ecc.

Politiche Abitative a favore della popolazione anziana.

Il Comune di Lugo, nel momento dell'elaborazione di programmi urbanistici e residenziali terrà conto delle esigenze di alloggio per anziani con canone adeguato al loro reddito e solleciterà la collaborazione fra pubblico, privato e cooperazione. Quindi si fa sempre di più per l'anziano per garantirgli una qualità di vita migliore.

Stefania Rinaldi Ceroni

INCONTRO

Martedì scorso un dibattito organizzato dall'Ancescao in collaborazione con il Centro Sociale "Il Tondo" - La manifestazione entra nell'edizione "Lugo Città d'Europa"

Al «Tondo» per parlare di Centri Sociali autogestiti dagli anziani

LUGO - Continuano senza pause le iniziative organizzate nella sala polivalente del Centro Sociale Il Tondo in via Lumagnì, appuntamenti numerosi nell'ambito anche dell'ottava edizione di "Lugo Città d'Europa". Martedì 9 ottobre si è svolto infatti, un dibattito sul tema "Centri sociali: in Italia ed in Europa. Oggi e Domani. Esperienze e Prospettive dei Centri Sociali autogestiti dagli anziani", incontro organizzato dall'Ancescao in collaborazione con lo stesso Centro Sociale Il Tondo.

Nell'occasione si è parlato dunque dell'attuale stato di salute delle strutture riconducibili ai Centri Sociali non solo in Romagna e per confrontarsi sull'argomento sono intervenuti tra gli altri Pietro Stampa, vicepresidente provinciale dell'Ancescao, Daniele Ferrieri ed Emanuela Giangrandi, rispettivamente assessore comunale e provinciale alle Politiche

Sociali, oltre a diversi rappresentanti dei sindacati dei pensionati del territorio ravennate. Infine ha chiuso la serata il discorso di Gian Franco Paganelli, a Lugo nella veste di vicepresidente nazionale Vicario Ancescao.

"Nel corso di questo importante dibattito - sottolinea Gian Battista Morganti - presidente provinciale Ancescao e coordinatore durante l'incontro - si è fatto il punto sul-

l'attuale situazione dei Centri Sociali in Italia, analizzando nel dettaglio le difficoltà ed i pregi.

Come esempio è stato preso il nostro Centro lughese Il Tondo, una struttura autogestita dagli anziani ma che propone intrattenimento e occasioni di aggregazione anche per i più giovani, cercando di lanciare iniziative interessanti in grado di coinvolgere una parte della popolazione sempre maggiore". Non mancano infatti le idee a Il Tondo, struttura che conta oggi più di 1100 soci dei quali circa un centinaio prestano la loro opera gratuitamente nell'ambito delle varie attività organizzate che vanno dalle gite agli incontri conviviali, dal volontariato al ballo, senza dimenticare i tradizionali appuntamenti con il Trebbio, occasione quindicinale per discutere ed approfondire i temi d'attualità. MP

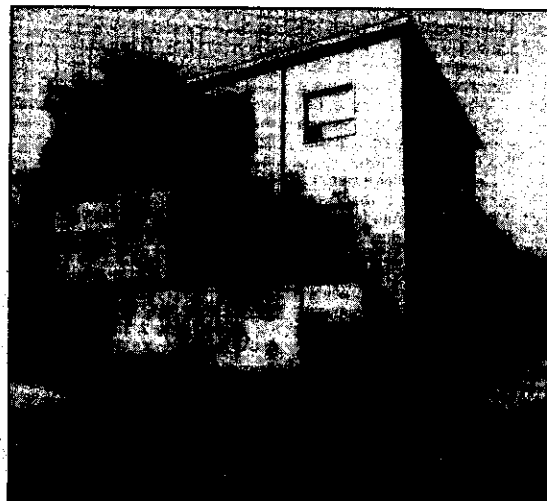

I sindaci sanciscono le pari opportunità

La Conferenza sanitaria territoriale della provincia di Ravenna, di cui fanno parte i sindaci, di fronte alla convenzione, comunemente denominata bloccata dall'Azienda usl, che prevedeva uno sconto sui prezzi delle visite e degli esami medici agli iscritti di un solo sindacato, ha ribadito che il tema delle garanzie delle pari opportunità di accesso dei cittadini al sistema sanitario resta uno dei cardini sui quali poggia un sistema equo e universalistico.

Oltre a garantire quindi pari opportunità di accesso a tutti, la conferenza ha confermato che il primo dei problemi da risolvere deve essere quello della riduzione delle liste di attesa, mentre per quello che riguarda le convenzioni "vanno evitate situazioni disomogenee o discriminatorie".

In precedenza anche i due sindacati che non avevano sottoscritto la convenzione, l'avevano contestata, definendola un attacco alla sanità pubblica, anche per l'evidente disparità di accesso al sistema sanitario pubblico.

Arrigo Antonellini

Pareri favorevoli all'intitolazione di una strada alle vittime dell'attentato terroristico dello scorso 11 settembre al World Trade Center di New York.

Più veloce (forse) la nuova S. Vitale

Per una volta, ciò che è emerso dalla seduta di giovedì 4 ottobre è stato più un futuro lavoro di Commissioni di Dipartimento che le delibere approvate. Il punto tragico di partenza, purtroppo, sono stati i due incidenti, dei quali uno mortale, causati dalla presenza dei camion nei circondari interni. E' stato l'assessore Valgimigli, in un silenzio attento, ad esprimere il dolore per l'accaduto insieme alla comunicazione dei provvedimenti già avviati per

mettere nella massima sicurezza possibile, con le due rotonde a fine Foro Boario, quel tratto di circondario verso Bologna ma indicando, però, la soluzione ottimale nello spostamento totale del traffico pesante sulla nuova S. Vitale attualmente allo studio. Ed è stato su richiesta di Russino, FI, che ha proposto un affronto dello stato del progetto relativo nella II Commissione di Dipartimento, anche per le nuove competenze della Provincia in materia in

sostituzione dell'ANAS. Il che potrebbe anche portare ad un'accelerazione della nuova opera così attesa da tutta la bassa romagnola. Nella medesima commissione, ha aggiunto Valgimigli - su richiesta di Drei, capogruppo PRI - sarà reso più comprensibile il problema della richiesta di installazione di numerose antenne di telefonia mobile, argomento oggetto di un'interpellanza presentata da FI. Sempre nella medesima Commissione, su richiesta di

Tampieri, FI, potrebbe essere meglio conosciuto il "Piano di bacino del Santerno", di emanazione regionale, che - come ha ammesso l'assessore Gioiellieri, dando notizia di due lettere di dissenso inviate dal Comune di Lugo e dall'Associazione del Comuni e "Bassa Romagna" - "ingessano" il territorio condizionando pesantemente se non addirittura impedendo in certe zone nelle città costruite addosso al fiume (e ugual sorte sembra attendere il Senio), qualsiasi attività edilizia.

Ancora, la medesima Commissione sarà interessata - sempre per l'assessore Gioiellieri - delle intenzioni del Comune, a PRG avviato, sulla monetizzazione degli oneri urbanistici, cioè il verde ed i parcheggi, nelle nuove lottizzazioni. Con le comunicazioni, comunque, non è finita qui perché anche la sperimentazione del vigile di quartiere - su richiesta di Russino, FI - andrà sotto l'esame della I Commissione di Dipartimento. Poi, Baldinini, FI, ha fatto rilevare il problema della viabilità strade parallele esterne alla via Acquacalda mentre Camanzi, FI, ha sollecitato l'intestazione di una strada alle vittime del terrorismo dell'11 settembre scorso, con il Sindaco Roi a dirsi favorevole.

Passata la discussione ai punti ordinari, si è risolta subito la sostituzione di un sindaco revisore dimissionario (si DS, PPI, RC e prodiani, astenuti FI e AN/PpL, assenti dall'intera seduta PDCI). Più a lungo, invece, è durata la discussione sulla modifica della destinazione di alcuni lotti del centro merci in cambio della riduzione edificatoria complessiva. La procedura diretta, senza alcun passaggio in Commissione di Dipartimento, e il modo sbrigativo e poco chiaro con cui il provvedimento è stato impostato e presentato dall'assessore Gioiellieri ha vistosamente contrariato sia Tampieri, FI, che Drei, capogruppo PRI. Da qui, andati al voto, l'astensione delle opposizioni FI, AN/PpL e PRI e il sì DS, RC, PPI e prodiani. **A.C.**