

Uo Stamp

Trisi, una mostra alla riscoperta di Pratella

I libri, i manoscritti, le immagini fotografiche e i documenti appartenuti a Francesco Balilla Pratella, importante esponente del movimento futurista, ritornano a Lugo, la città dove nacque il 1 febbraio 1880. L'occasione è data da una mostra allestita a Palazzo Trisi che sarà inaugurata domani alle 10.30, alla presenza di un ospite d'eccezione, il noto regista teatrale Luigi Squarzani che terrà la prolusione. Alla cerimonia saranno presenti, tra gli altri,

il sindaco Roi, l'assessore alla cultura Ferrieri e Eda Pratella, figlia del maestro. La mostra sarà presentata da Sante Medri, vice direttore della Biblioteca Trisi. Alle 11.30, al Ridotto del teatro Rossini, a cura della scuola comunale di musica Malerbi, verranno eseguite composizioni per violino e pianoforte di Pratella, con Vittorio Veroli al violino e Olivo Benati al pianoforte. La cerimonia si concluderà con l'intitolazione a Pratella di un'area adiacen-

te al Rossini. L'esposizione a Palazzo Trisi testimonia la vita artistica, letteraria e privata di Francesco Balilla Pratella attraverso manoscritti, libri e immagini fotografiche, offrendo materiale utile anche alla ricostruzione dell'ambiente culturale romagnolo e italiano della prima metà del Novecento. Spartiti musicali, libretti e locandine, saggi di etnografia e articoli di giornale denotano l'intensa attività culturale che Pratella ha condotto fin da adole-

scenze. Nelle lettere e nella corrispondenza si trovano le tracce di numerosi scambi intellettuali con importanti esponenti del mondo artistico e culturale, fra gli altri Marinetti, Russolo e Boccioni. Un rilievo particolare assumono le immagini fotografiche che lo ritraggono nello studio, con la famiglia, con gli amici, le caricature e i ritratti che ne delineano caratteristiche inedite e singolari. La mostra rimarrà aperta fino al 21 aprile.

IL COMUNE REPLICA ALLA RACCOLTA DI FIRME DI ASCOM E CONFESERCENTI

«I parcheggi non caleranno»

Il Comune di Lugo risponde ad Ascom e Confesercenti, che hanno promosso una raccolta di firme contro il piano del traffico adottato di recente. «Non si intende chiudere al traffico i corsi principali della città bensì limitare il traffico di attraversamento spostandolo nel circondario, dove sono previsti interventi di snellimento — si legge nella nota — tramite la sostituzione degli attuali semafori con rotonde. I parcheggi a sosta breve, nelle aree più adiacenti al centro storico non saranno ridotti, come invece affermano le associazioni dei commercianti. Infatti, in base alla situazione attuale, su un totale di 1800 parcheggi nel centro storico, 402 sono a rotazione e i restanti a sosta libera. Per i pendolari sono già in essere alcuni parcheggi nelle zone adiacenti al circondario, per un to-

Il piano del traffico punta a limitare gli 'attraversamenti'

ale di 1240 posti-auto, ai quali se ne aggiungeranno altri 150 di progetto. A questi dati occorre poi sommare altri 1845 posti-auto, non compresi nelle aree regolamentate e quindi a sosta libera, situati all'interno del centro storico o lungo i circondari. Per quanto riguarda le piazze Cavour, Baracca, Cavina e Trisi, gli interventi previsti rientrano in un progetto di riqualificazione urbana, allo scopo di rendere questi spazi fruibili dai cittadini e a servizio anche delle attività commerciali». «Si potrebbe ragio-

— sull'idea di chiudere al traffico, nelle ore serali del fine-settimana. L'ultimo tratto di via Garibaldi, da via Codazzi a piazza Trisi, mettendo a disposizione delle attività commerciali presenti il suolo pubblico. Nell'ambito della riqualificazione del centro storico non va dimenticato che l'Amministrazione ha destinato, nel bilancio 2001, investimenti per quattro miliardi per ristrutturazione di strade e altri due miliardi per interventi vari su strade, piazze e segnaletica. Ritengono spetti poi anche ai privati valorizzare e usufruire di questi spazi riqualificati». Per informare tutti gli interessati, il Comune organizzerà, a fine aprile, un'iniziativa pubblica di illustrazione delle proposte del Piano del traffico, per mettere in condizione associazioni, imprese e cittadini di avanzare eventuali osservazioni.

I commercianti hanno avviato una raccolta di firme contro il piano del Comune

E' polemica sul traffico

L'amministrazione replica: «Non intendiamo chiudere il centro»
 Nel mirino anche parcheggi e spazi aperti

LUGO - Il nuovo Piano Traffico presentato dal consiglio comunale continua ad interessare i lughesi che in questi giorni possono trovare negli esercizi commerciali del centro storico i fogli di Ascom e Confesercenti, accompagnati da volantini esplicativi, con i quali è stata avviata la raccolta di firme per protestare contro alcune proposte ritenute inadeguate. E dopo le tante voci circolate in città nelle ultime ore, il Comune di Lugo è uscito allo scoperto con alcune precise precisazioni: «A differenza di quanto si sente dire nei negozi del centro — spiega l'Amministrazione in una nota — non si intende chiudere al traffico i corsi principali della città. La proposta avanzata, ma non ancora approvata, è quella di limitare il traffico di attraversamento spostandolo nel circondario, dove sono previsti interventi di snellimento tramite la sostituzione degli attuali semafori con rotonde. Quindi tutti coloro che vorranno recarsi in centro per fare acquisti, perché vi abitano, perché devono raggiungere vari servizi o per altri motivi, potranno utilizzare le varie diret-

trici esistenti che rimarranno anche in futuro». Una prima smentita dunque nei confronti di quanto diffuso da Ascom e Confesercenti con il volantino, ma il Comune prosegue ancora: «I parcheggi a sosta breve, nelle aree adiacenti al centro storico non saranno ridotti, come invece affermano le associazioni dei commercianti. Infatti, in base alla situazione attuale, su un totale di 1800 parcheggi, 402 sono a rotazione ed i restanti a sosta libera. In futuro il Piano propone per tutti questi posti auto la regolamentazione a sosta breve se ciò si renderà necessario, mentre per i pendolari, cioè coloro che si recano ogni giorno a Lugo per lavoro, sono già in essere alcuni parcheggi nelle zone adiacenti al circondario». Chiuso il discorso della aree di sosta, si passa a parlare degli spazi aperti: «Per quanto riguarda piazza Cavour, Baracca, Cavina e Trisi — si legge nella nota del Comune — gli interventi previsti rientrano in un progetto di riqualificazione urbana che prevede al ripavimentazione e l'arredo delle piazze stesse ol-

tre all'eliminazione graduale della sosta dei veicoli allo scopo di rendere tali spazi fruibili dai cittadini ed a servizio delle realtà commerciali che intendano farne uso». Attenzione dunque a non fraintendere le intenzioni dell'Amministrazione pubblica: «Gli assessorati alla Mobilità ed ai Lavori Pubblici sono a disposizione per incontri di approfondimento delle proposte del Piano — prosegue il comunicato — ritenendo importante la diffusione di un'informazione corretta, svolta direttamente da coloro che hanno lavorato alla redazione del Piano stesso per evitare il diffondersi di notizie imprecise». In chiusura non manca nemmeno la frecciata finale: «Dispiace che le associazioni di categoria Ascom e Confesercenti — si legge ancora nella nota — abbiano illustrato ai propri associati i contenuti del Piano in un'assemblea svoltasi il 19 marzo scorso senza invitare un rappresentante dell'Amministrazione comunale o uno dei tecnici incaricati».

Marco Pirazzini

Che cosa abbiamo in Comune?

Fiera di Pasqua Domenica 8 Aprile 2001 dalle 8 alle 20

150 operatori ambulanti del settore extralimentare
(abbigliamento, calzature, articoli da regalo, oggetti per la casa, ecc.)

Piazze del Centro

NEGOZI DEL CENTRO APERTI

MERCATINO DELL'ANTIQUARIATO

un evento di



Una iniziativa

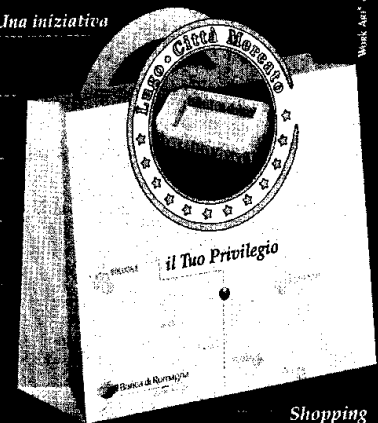

Shopping
Spettacoli
Ristorazione
Manifestazioni
Iniziativa culturali
Eventi sportivi e ricreativi

L'amore per Una città **G**aiosa e **O**spitale

Comune di Lugo

Il suggestivo spazio verde della Rocca da oggi sarà visitabile tutti i giorni

Riapre il giardino pensile

CORRERE 7/4
LUGO - Dopo la chiusura invernale, riapre al pubblico oggi il giardino pensile della Rocca Estense di Lugo, nel pieno centro storico della città. L'area verde, risistemata circa un anno fa, gode oggi di spazi per la sosta dei visitatori, impianto di illuminazione, percorsi guidati, servizi igienici e nuovi elementi di arredo. Si potranno inoltre ammirare le piante messe a dimora proprio lo scorso anno e favorite nelle loro crescita anche dall'installazione di un nuovo impianto di irrigazione. Il giardino pensile rimarrà aperto tutti i giorni, compresi i festivi, dalle 9 alle 19.



Il giardino pensile della Rocca

MOSTRE

CORRERE 7/4 'Eroiche malinconie' in Ghiacciaia

LUGO - Dopo un lungo periodo di inattività la Ghiacciaia della Rocca di Lugo, usata fino ai primi anni del secondo dopoguerra per la conservazione di alimenti, riapre come spazio dedicato alle mostre. Infatti, dopo i Presepi ospitati nel periodo natalizio, ora tocca ad una personale di Cesare Baracca, *Eroiche malinconie*. La mostra sarà inaugurata oggi, alle 18, con una performance: Cesare Baracca realizzerà in estemporanea una scultura in ghiaccio, rendendo omaggio al luogo. La performance sarà accompagnata da interventi musicali di Giuseppe Bellini (alto sax) e Stefano Savini (chitarra). Fino al 10 aprile (dalle 18 alle 23) sono esposte tele che vogliono celebrare la Prospettiva Aurea. Nato a Fusignano nel 1965, Cesare Baracca ha studiato all'Accademia di Belle Arti di Ravenna sotto la guida di Umberto Folli.

LUGO

CORRERE 7/4 Cesare Baracca espone alla Ghiacciaia

"Eroiche malinconie" è il titolo dell'esposizione di Cesare Baracca che sarà inaugurata oggi alle 18 alla Ghiacciaia della Rocca. L'artista realizzerà in estemporanea una scultura in ghiaccio accompagnata da interventi musicali. Apertura fino al 10 aprile, dalle 18 alle 23.

LUGO

Gli scritti di Pratella a Palazzo Trisi

Si inaugura domani alle 10.30 a Palazzo Trisi la mostra sui libri, manoscritti, immagini fotografiche e documenti appartenuti a Francesco Balilla Pratella, importante esponente del movimento futurista, nato a Lugo nel 1890. All'inaugurazione sarà presente il regista Luigi Squarzina. Apertura fino al 21 aprile; orario: da lunedì a venerdì 9-12.30/14.30-19, sabato 9-12.30.

IL NUOVO PRESIDENTE DELLA CNA LUGHESE PUNTA SULLA QUALITÀ

Le peculiarità degli artigiani

**ROMANDIOLA
2000**

 Angelo Benedetti lascia la presidenza dopo tre proficui
anni di lavoro *Neuvo Bruno 7/4*

Romandiola: è il Sindaco Roi il nuovo Presidente

LUGO - Nuovi vertici a capo di Romandiola 2000, la società fondata per favorire la promozione del territorio lughese attraverso iniziative, manifestazioni ed eventi culturali. Il presidente Angelo Benedetti, a causa di ulteriori impegni professionali, ha infatti rimesso il proprio incarico all'assemblea dei soci del Comitato Promotore riunitasi nei giorni scorsi ed al suo posto è stato così eletto Maurizio Roi, sindaco di Lugo che risulterà ora a capo anche del Consiglio Direttivo della stessa Romandiola 2000. Il rinnovo delle cariche, necessario dopo tre anni di mandato ormai scaduti, ha poi riguardato anche gli altri componenti del Consiglio con l'elezione di Andrea Alessi, in rappresentanza della Cna, Domenico Bardi, della Confesercenti, Rino Melandri, per l'Associazione Industriali, Luciano Tarozzi, della Confartigianato, Roberto Gallamini, dell'Api, ed infine Franco Pezzi come portavoce dell'Ascom.

Nel corso dell'assemblea non sono mancati gli attestati di stima indirizzati al presidente uscente Benedetti, protagonista in questi tre anni dell'ideazione e del lancio di un progetto di grande portata come quello rappresentato da Romandiola, importante per lo sviluppo dell'intero territorio lughese e per la diffusione di tutte le offerte turistiche delle quali dispone il comprensorio. L'elezione di Maurizio Roi come successore rappresenta poi un segnale importante per il futuro della società: «Con questa scelta - si legge in una nota diffusa da Romandiola 2000 - si è innanzitutto voluto assicurare la continuità degli obiettivi prefissati ed il raggiungimento nel più breve tempo possibile dei traguardi emersi nel corso dell'assemblea, primo fra tutti la trasformazione di Romandiola da semplice «comitato promotore» a

società con una forma giuridica maggiormente rispondente alle esigenze di un'operatività che, considerate le importanti sfide connesse ad un progetto innovativo come questo, deve necessariamente essere dinamica, strutturata e continua». La scelta di Roi può inoltre essere interpretata come un chiaro segnale da parte dell'Associazione Intercomunale della Bassa Romagna che da sempre ha affiancato il progetto di marketing territoriale insieme a tutti gli istituti di credito, alle associazioni di categorie ed alle altre realtà economiche.

I segnali sembrano quindi essere tutti positivi ed una prima iniziativa per il futuro prossimo è stata anticipata nel corso della stessa assemblea dei soci, con l'approvazione del progetto di realizzazione di un nuovo portale con il quale rinnovare l'immagine della società e renderla più visibile anche nell'ambito della rete Internet.
Marco Pirazzini

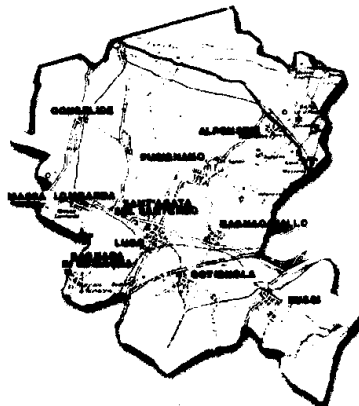

Con il termine Romandiola oggi si vuole intenderlo il territorio dei dieci Comuni dell'Associazione Intercomunale della Bassa Romagna ovvero i Comuni di Lugo, Alfonsine, Bagnacavallo, Bagnone di Romagna, Cesate, Cortignola, Fagnano, Fossato, Modigliana, Russi e Sant'Agata sul Santeramo. L'area della Romandiola raggiunge i 105.000 abitanti con una densità media di 201 abitanti per Kmq.

La nuova direzione Cna è entrata in funzione da poche settimane ma il presidente Mauro Betti ha le idee chiare. Il piano di lavoro presentato, sul quale chiederà a confronto le istituzioni e le altre associazioni, tocca alcuni temi fondamentali: la necessità di dare concretezza ai progetti riguardanti le principali strade di attraversamento (Adriatica, nuova E/55, variante alla San Vitale, liberalizzazione della A/14 bis), l'immigrazione e l'inserimento della forza lavoro estera nella realtà produttiva locale a livello di formazione e di sistemazione, la sicurezza, il Piano regolatore e la necessità di adeguarlo alle esigenze del territorio e alla continua richiesta di aree artigianali, l'internazionalizzazione. Un capitolo a parte è costituito dal passaggio da tasso a tariffa per la gestione dei rifiuti, campo sul quale il confronto maturato con le istituzioni ha già dato i suoi frutti. «Nonostante alcuni nodi ancora da sciogliere, le tariffe - puntualizza Betti - per le attività artigiane sono state riallineate con quelle di Ravenna, portando ad una armonizzazione dei costi a livello provinciale. Le attività artigianali come pasticcerie,

gelaterie, pasticcerie, sono state inoltre classificate correttamente all'interno della categoria 'attività artigianali di produzione di beni' e non confuse con le similari attività commerciali. Questo comporta vantaggi dal punto di vista economico e un riconoscimento, non solo giuridico, di una propria specificità rispetto al commercio. In sintonia con la filosofia che caratterizza il decreto Ronchi, sono state introdotte e previste riduzioni per i produttori di rifiuti speciali assimilati che dimostrino di averli avviati al recupero e riduzioni sulla parte variabile della tariffa, dal 10 al 30 per cento, di una propria tipologia di attività. C'è comunque ancora tanto lavoro da fare». La Cna, che conta oltre 750 associati nel Lugheese, ha ottenuto di recente un importante riconoscimento governativo, grazie soprattutto all'impegno dell'imprenditore lughese Luigi Tamburini, membro del nuovo direttivo. La Cna infatti è stata riconosciuta, a livello nazionale, come associazione rappresentativa della piccola e media impresa, in grado, quindi di sedersi al tavolo delle trattative per il rinnovo dei contratti del settore.
Monia Savioi

URBANISTICA

Presentato ufficialmente

il 2 aprile scorso

Antonio Gioiellieri nuovo Assessore

Durante la conferenza stampa tenutasi lunedì 2 aprile 2001 il sindaco di Lugo, Maurizio Roi, ha ufficialmente presentato Antonio Gioiellieri, nuovo assessore all'Urbanistica, che subentra a Gaetano Graziani che ha lasciato per assumere un incarico di lavoro professionalmente molto qualificato. Il sindaco ha pubblicamente ringraziato Graziani per l'ottimo lavoro svolto, che ha portato alla recente realizzazione del nuovo piano regolatore, riconoscendogli doti di indubbio valore professionale e di alta sensibilità umana.

Nel presentare l'imolese Gioiellieri, Roi ha detto che la scelta è stata motivata dalla stima e fiducia personale e dall'esperienza politica, normativa e legislativa che il nuovo assessore può vantare per

gli incarichi svolti a livello regionale, particolarmente di autonomie locali, ambiente e territorio.

Il nuovo assessore, anche se nato ad Imola nel 1957, conosce già alcune realtà lughesi legate alle attività culturali ed al progetto Sao Bernardo, ha accettato volentieri questo nuovo impegno politico-amministrativo a Lugo, comune di media dimensione, per esercitare sul campo come tecnico l'esperienza già maturata e nello stesso tempo continuare a svolgere l'attività di carattere regionale (norme e bilanciamento nell'autonomia fra i poteri Stato-Regione).

Primo obiettivo dell'ufficio sarà quello di semplificare le normative e di essere più vicini ai cittadini nel risolvere i loro problemi.

Stefania Rinaldi Ceroni

Alle Pescherie ci sarà "Lugo antiquaria"

Dopo il successo ottenuto con la Fiera Biennale, la "Romagnola Promotora", società mista pubblico-privata voluta dai dieci Comuni dell'Associazione Intercomunale della Bassa Romagna proprio allo scopo di organizzare eventi e iniziative di promozione del territorio, torna in scena con l'organizzazione della prima vetrina di antiquariato che ha aperto a Lugo, giovedì 5 aprile, alle Pescherie della Rocca. La manifestazione, dal titolo "Lugo Antiquaria", è in sostanza una mostra-mercato di mobili e oggettistica d'antiquariato nella quale espongono tredici operatori del settore della provincia di Ravenna. «Questa iniziativa - spiega il sindaco Maurizio Roi - organizzata da Romagnola Promotora per conto del Comune di Lugo, rientra nel percorso di valorizzazione commerciale e turistica della città, sulla scia di altre manifestazioni che stiamo organizzando in questo periodo, tutte raccolte nel programma "Arie di primavera". L'edizione 2001 di "Lugo Antiquaria" è una sorta di numero zero. E' nostra intenzione, infatti, farla diventare un appuntamento importante e una tradizione per la città. A Lugo si svolge da molti anni un mercatino dell'antiquariato che sta ottenendo grande successo, ora con questa nuova iniziativa intendiamo ampliarlo e arricchire la nostra presenza nel settore rivolgendoci ad un segmento molto alto e qualificato. Non a caso abbiamo scelto di svolgere "Lugo Antiquaria" all'interno delle sale espositive delle Pescherie, nella prospettiva di far diventare la Rocca un punto di attrazione museale e artistico e in concomitanza con "Lugo Opera Festival", il momento di più alta risonanza nazionale e internazionale della città». Lugo Antiquaria rimarrà aperta fino al 13 aprile, tutti i giorni dalle 17 alle 21, nei prefestivi e festivi dalle 10 alle 21. Nel periodo di apertura della mostra si svolgerà anche il tradizionale mercatino dell'antiquariato, in programma domenica 8 aprile, per tutta la giornata, nelle logge del Pavaglione e in piazza Mazzini.

MOSTRA

Fino al 21 aprile a Casa Rossini

"24 visioni di Lugo e Baracca"

Inaugurata sabato 31 marzo a Lugo nei locali di Casa Rossini (via Rocca 14), la mostra di Michele Marangoni "24 visioni di Lugo e Baracca", promossa dall'assessorato alla cultura del Comune di Lugo. Già noto come scultore-ceramista per l'attività condotta insieme alla moglie, la ceramista Marta Proni, di recente Marangoni è passato alla pittura ad olio. La mostra allestita a Casa Rossini fino al 21 aprile propone infatti 24 opere ad olio con visioni di Lugo: una Lugo trasfigurata, ricostruita e dominata dal simulacro del monumento bronzo-marmoreo riproposto in chiavi multiformi; ma anche sovradata da aeroplani e dirigibili, come per farne una patria ideale dell'aviazione. Inoltre in questa epopea immaginaria Marangoni coinvolge anche Giuseppe Miraglia, pilota di idrovolanti di origine lughese, amico di D'Annunzio e caduto nelle acque di Venezia. Il ciclo delle 24 visioni è completato da immagini di una Lugo minore, trascurata, per gioco resa inconfondibile.

La mostra rimarrà aperta nei seguenti orari: dalle 10 alle 12.30 e dalle 16 alle 19 (chiuso il lunedì e il 15-16-17 aprile). Per informazioni: Comune di Lugo, Servizio Musei, tel. 0545-38561.



Dopo il raggiungimento dei fondi utili per l'acquisto del Mammotest ora è partita una nuova raccolta per acquistare l'ecografo

Parte una nuova raccolta di fondi per l'acquisto dell'ecografo

LUGO - La solidarietà torna a far parlare di sé a Lugo dove, dopo il Mammotest, tocca ora all'ecografo. L'Associazione Pro-Chirurgia, l'Istituto Oncologico Romagnolo, la sezione lughese dei Lions e l'Associazione Intercomunale della Bassa Romagna hanno infatti dato il via ad una nuova raccolta di fondi, pensata per giungere all'acquisto di uno strumento per ecografia dotato di una sonda da 13 Mhz. La prima iniziativa di questo genere risale allo scorso anno quando, nel mese di ottobre, l'Ausi si vide consegnare un'apparecchiatura molto avanzata come il Mammotest da installare all'interno dell'ospedale di Lugo per consentire biopsie esterne più accurate ed in grado di evitare interventi invasivi nei casi dubbi relativi a possibili malattie della mammella. Da allora sono state eseguite trentasette biopsie percutanee e la macchina continua a rappresentare una sorta di fiore all'occhiello per l'intero nosocomio. Una sottoscrizione andata a buon fine dunque e che ora si cerca di ripetere, dopo essersi soffermati su alcune valutazioni: "L'intenzione - sottolinea Giovanni Gardini, prima-

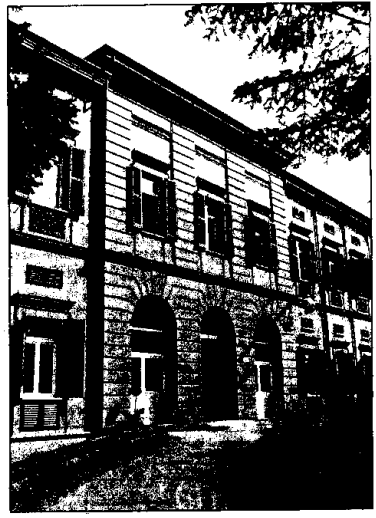

ri del reparto di Chirurgia - è quella di permettere l'effettuazione di un ciclo diagnostico completo in un solo tuo-

lo, evitando dunque le lunghe attese alle quali spesso si devono sottoporre le pazienti con un aumento dello stress e delle paure. In questo modo, grazie ad un nuovo strumento per ecografie, si potrebbe completare le analisi in breve tempo e senza bisogno di spostamenti da un luogo all'altro. Se nel primo caso, per acquistare il Mammotest, fu necessario raccogliere circa 250 milioni di lire, in questa occasione il traguardo sembra raggiungibile con più facilità. L'ecografo ha infatti un costo che si aggira intorno ai 110 milioni, dei quali una buona parte sembra già essere stata raccolta nei primi giorni di contatti. L'obiettivo dichiarato è comunque quello di attivare una seconda mobilitazione generale, nella speranza che i risultati siano gli stessi del recente passato, con aziende, banche, pensionati e cittadini comuni pronti a versare una piccola somma, a seconda delle proprie disponibilità, per consentire l'acquisto della macchina. L'ecografo rappresenterebbe inoltre un bene importante per tutta la città e consentirebbe analisi più accurate per tutte le donne afflitte da problemi alla mammella, oltre ad una diagnosi completa sotto ogni aspetto in modo da prevenire eventualmente la malattia. La corsa per l'ennesimo atto di solidarietà è dunque iniziata, nel frattempo il prossimo 19 maggio si terrà un convegno nel quale verranno presentati i primi risultati ottenuti con l'utilizzo del Mammotest all'interno dell'ospedale di Lugo.

Per ulteriori informazioni ed adesioni alla raccolta di fondi è possibile contattare il tel. 0545-214474. 0545-214448 dal lunedì al venerdì dalle ore 8 alle 13.

Marco Pirazzini

EDILIZIA

Il comune di Lugo sta vivendo in questo momento un periodo felice per il mercato immobiliare

Piacciono le vie Acquacalda, Di Giù e Piratello

La recente approvazione da parte della Provincia del nuovo PRG ha rimesso in moto l'attività edilizia del territorio lughese. Tutti gli addetti ai lavori, e cioè gli operatori delle agenzie immobiliari, concordano sul fatto che il mercato del "mattoncino" stia vivendo a Lugo un buon momento. Sembra - affermano unanimi - che il mercato del settore si sia rivitalizzato, sia sul piano della domanda che su quello dell'offerta. E a questo proposito merita di essere segnalato che è raro esprimere buoni giudizi sul volume degli affari della loro attività.

Un po' per la borsa in calo,

un po' per i tassi favorevoli dei mutui e un po' per l'inversione di tendenza, ora in crescita, del numero degli abitanti e delle famiglie in particolare, anche se in gran parte extracomunitari, sempre più persone a Lugo e dintorni, sono in cerca di abitazioni, non solo da acquistare, ma anche in affitto, mentre rappresenta sempre più un ottimo investimento acquistare locali da affittare ad uso uffici o negozi.

Tema "dolente", per chi acquista ovviamente, non certo per chi vende o affitta, è quello dei prezzi. Negli ultimi tempi i prezzi per l'acquisto sembra si siano stabilizzati a Lugo sui tre milioni a metro

quadro. E' possibile, "volendo" (o meglio potendo), andare oltre, per le abitazioni indipendenti con giardino.

I più quotati, ovviamente, sono comunque gli appartamenti di piccole metrature, che consentono moltiplicazioni i cui prodotti non siano astronomici, soprattutto per il progressivo ridursi del numero medio dei componenti i nuclei familiari. Oltre i cento metri quadri, al contrario, ci si può aggirare sui 2 milioni e 900mila lire.

Decisamente importante, la zona. Il mercato "lira" soprattutto per quelle residenziali, con un privilegio di attenzione verso la zona di Via Di Giù, Viale Europa e Via Pi-

ratello, per la presenza di villette o case indipendenti, aree verdi, strade di facile collegamento con il centro. Conseguentemente, qui, le abitazioni valgono di più.

Le richieste sono invece in qualche modo minori per il centro storico, a Lugo certo di non di straordinaria qualità architettonica e con grossi problemi sulla qualità delle strade oltre che di rumorosità, ma soprattutto per la mancanza del garage.

Bisogna sottolineare che il plafond del Comune riservato ai mutui agevolati per l'acquisto di case, è andato esaurito in pochissimo tempo.

Arrigo Antonellini

LUGO

Nuova sede e nuovi orari in via Garibaldi n. 23 per un importante punto di riferimento dei giovani

L'Informagiovani si rinnova

Si rinnova l'ufficio Informagiovani del Comune di Lugo. Dopo il trasferimento avvenuto nei mesi scorsi in seguito ai lavori di ristrutturazione della Biblioteca Trisi, ora viene definita la nuova collocazione nei locali del Centro Giovani, in via Garibaldi 23. Nell'ambito della riorganizzazione del servizio sono stati definiti anche nuovi orari di apertura: il lunedì, il mercoledì, il giovedì e il venerdì dalle 16.00 alle 19.00.

"L'Informagiovani - spiega l'assessore alle politiche giovanili Elena Zannoni - è un punto di riferimento consolidato nelle abitudini dei ragazzi per quanto riguarda la ricerca di informazioni sullo studio, la cultura, le varie forme artistiche, lo sport, la comunicazione nelle sue nuove forme, l'essere cittadini nel proprio territorio, l'essere cittadini europei. Proprio per questo motivo - continua - è stata fatta la scelta, da parte dell'Amministrazione comunale, di uno spostamento dalla Biblioteca alla sede del Centro Giovani, perché vi fosse un unico punto di riferimento per i ragazzi di Lugo. Il Centro Giovani è già da tempo il luogo in cui è possibile progettare e realizzare idee, dare spazio alla creatività giovanile, in cui è possibile fruire liberamente di Internet, di sale studio, di un laboratorio artistico, di una sala prove e di altri spazi. Con questo trasferimento - conclude l'Assessore - si consolida la natura del Centro Giovani qua-

le luogo di ricezione di progetti ed idee e luogo in cui vengono fornite risposte ed indicazioni".

Il servizio offre informazioni e orientamento su istruzione e formazione: scuole superiori, corsi di formazione, università, corsi di specializzazione, accademie e borse di studio. L'orientamento scolastico è il settore che durante lo scorso anno ha avuto il maggior numero di richieste da parte dei ragazzi, ma nell'ambito della nuova organizzazione l'Informagiovani potenzierà il proprio impegno anche in altre direzioni, ad esempio la mo-

bilità in Europa, i programmi di studio e tirocinio, le opportunità di studio e formazione, le vacanze e le vacanze lavoro. Si potranno inoltre avere notizie su volontariato, vita sociale e cittadinanza, tempo libero (arte, cultura, sport), viaggi e vacanze. Nell'ambito del servizio, gli operatori dell'Informagiovani svolgono un duplice ruolo: raccolgono e rendono fruibili le informazioni che vengono catalogate in una biblioteca di dossier e testi consultabile anche in modo autonomo dai ragazzi, ma sono presenti soprattutto per attivare, attraverso il dia-

logo con i giovani utenti, ricerche personalizzate per rispondere ai bisogni informativi individuali, oppure orientare gli utenti verso altri servizi che forniscono risposte complete e soddisfacenti alle diverse esigenze. Per ulteriori informazioni è possibile telefonare ai numeri 0545/38385-0545/33564, scrivere all'e-mail infogiovanilugo@racine.ra.it, consultare il sito <http://utenti.tripod.it/centrogiovanilugo/> o, infine, recarsi negli orari di apertura sopra indicati, al Centro Giovani di Lugo, in via Garibaldi 23.

PALIO

Tante le novità per questa edizione 2001 del Palio della Contesa Estense

Debutta il Palio delle donne

LUGO - I costumi medievali torneranno anche quest'anno ad animare Lugo per le manifestazioni inserite nel programma della Contesa Estense, in occasione di un Palio di San Francesco che già oggi si preannuncia ricco di novità. Le numerose iniziative promosse ed organizzate dall'Ente Palio prenderanno il via il prossimo 28 aprile con l'ormai tradizionale serata introduttiva dedicata al ricordo del passaggio a Lugo del Duca Borso D'Este. L'appuntamento prevede i cortei d'accoglienza, l'investitura della autorità della Contesa ed il giuramento dei partecipanti, cerimonie già proposte in passato che verranno arricchite, nelle vicinanze della Rocca, da uno spettacolo di danze rinascimentali e dal monologo del Duca, interpretato per l'occasione da un attore ancora da definire.

Saranno queste soltanto alcune delle novità dell'edizione 2001 che prevede anche l'allestimento di uno stand gastronomico in piazza dei Martiri nelle giornate di maggio in occasione del tiro della Caveja, del Palio dei Musici e di quello degli Sbandieratori. A gestire questo angolo di cucina medievale saranno i ragazzi del Rione Verde di Faenza, mentre un gruppo di Porto Maggiore curerà l'animazione durante i principali appuntamenti della sagra. Si rafforzeranno dunque i legami tra Lugo ed altre località che propongono rievocazioni medievali, ma un altro aspetto da sottolineare per il suo significato sarà quello relativo al debutto nel Palio delle donne, finalmente protagoniste attive

delle diverse iniziative. A loro, come primo compito ufficiale, toccherà l'interpretazione di un ballo storico chiamato "pavana" che verrà proposto nell'ambito di uno dei principali appuntamenti dell'intera manifestazione. Tra le tante iniziative da segnalare, dopo l'inaugurazione del 28 aprile con la rievocazione storica, il 2 maggio si terrà la conferenza dal titolo "A tavola con gli Estensi", mentre sabato 5 si disputerà il Palio dei Musici. Il giorno seguente, e dunque domenica 6 maggio, è stata invece organizzata la grande festa di San Francesco con i rioni di Brozzi, Cento, Madonna delle Stuoie e Ghetto presenti nella piazza del Pavaglione alle vicinanze della Rocca, da un spettacolo di danze rinascimentali e dal monologo del Duca, interpretato per l'occasione da un attore ancora da definire.

Seguire, martedì 15 toccherà poi alle celebrazioni per S. Ilario, patrono della città, arricchite dal concerto del campanon giunti dalla Parrocchia di Chiusura, località nel territorio di Imola.

Conclusioni in grande stile infine con il Palio degli Sbandieratori in programma domenica 20 maggio, un appuntamento che subirà una variazione rispetto al passato dato che, dopo essere stato disputato negli ultimi anni in orario serale, tornerà ad occupare la fascia pomeridiana con inizio alle ore 16 e premiazione intorno alle ore 20, in tempo dunque per gustare con serenità i piatti proposti dallo stand gastronomico.

Marco Pirazzini

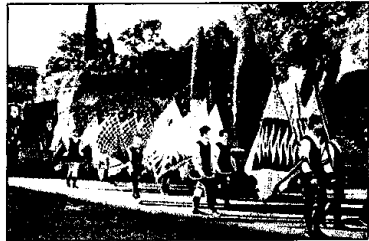

COMUNE DI LUGO

(Provincia di Ravenna)

Visto l'art. 36 del D.lgs n. 285 del 30.09.1992;

Visto l'art. 7 della L.R. N.30 del 2.10.1998;

Vista la L.R. N. 20 del 24.03.2000;

Vista la delibera Consiliare n. 20 del 1.03.2001 esecutiva a termini di legge;

SI RENDE NOTO

- che nella Segreteria del Comune di Lugo dal giorno 28 marzo 2001 e per 60 giorni interi e consecutivi è depositata la delibera di C.C. N. 20 del 1.03.2001 di adozione dell'aggiornamento del Piano Urbano del Traffico redatto ai sensi dell'art. 36 e del D.Lgs. N. 285/1992 e successive modifiche ed integrazioni ed in conformità alle direttive del Ministero dei lavori Pubblici, pubblicate sulla G.U. Del 24.06.1995 e alle Linee Guida predisposte dalla Provincia e/o dalla Regione;

- che chiunque entro la data di scadenza del tempo di deposito e quindi fino al giorno 26 maggio 2001 può presentare osservazioni scritte indirizzate alla Segreteria del Comune di Lugo

Il Dirigente Settore Polizia Municipale
- Dott.ssa Fiore Elena -