

IL NOSOCOMIO E' INTERESSATO DA LAVORI PER 26 MILIARDI

Nasce un 'nuovo' ospedale

L'ospedale di Lugo, come noto, figura, secondo il Tribunale per i diritti del malato, ai vertici nazionali. Questo comunque non significa che si dorma sugli allori, nel senso che stanno proseguendo i lavori di profonda ristrutturazione del nosocomio. Per il presidio ospedaliero lughese sono infatti stati stanziati 15 miliardi di lire, finanziati dalla Conferenza Stato-Regioni, e finalizzati all'ammmodernamento e alla riqualificazione dell'ospedale. Tra l'altro 15 miliardi che vanno a sommarsi agli 11 destinati alla realizzazione del nuovo pronto soccorso e della nuova radiologia, reparti che entreranno in funzione nel 2001. Quest'ultima è una struttura che sta nascendo sul retro dell'attuale padiglione del pronto soccorso e si articolerà su due piani e una torre di collegamento di sei piani che permetterà la comunicazione della nuova struttura con tutti i reparti specialistici che si trovano nel padiglione centrale. Al piano terra saranno situati i servizi del pronto soccorso; l'ingresso delle ambulanze e delle auto per il trasporto dei malati urgenti sarà situato in

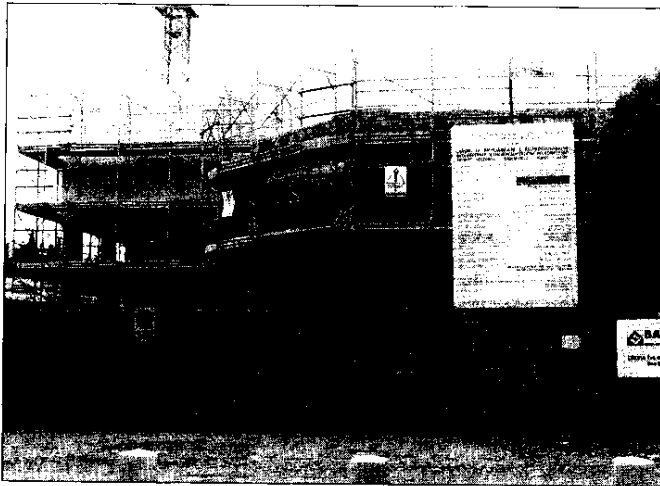

Proseguono i lavori di ristrutturazione dell'ospedale di Lugo. I nuovi padiglioni di pronto soccorso e di radiologia saranno pronti nel 2001. (Foto Fabrizio Zani)

via Dante, con apposite rampe d'accesso. Al secondo piano vi sarà una radiologia completamente rinnovata. Quindi, con il finanziamento di 15 miliardi, si passerà ad una seconda fase progettuale finalizzata alla ristrutturazione dei reparti di ostetricia e

ginecologia (lavori per un importo di circa 3 miliardi). Nella scaletta dei lavori figurano il condizionamento dell'aria in ogni camera, la messa a punto del sistema di protezione antincendio e il rifacimento del tetto. Verrà inoltre realizzata la ristruttu-

razione del padiglione chirurgico (l'edificio che ospita la sede attuale del pronto soccorso) con lavori per un importo di circa 10 miliardi di lire. In particolare verranno riqualificate la sala operatoria e le sale di degenza dell'ortopedia, vi sarà una di-

versa collocazione della cardiologia, sarà avviata la ristrutturazione della rianimazione e degli ambienti che ospitano attualmente pronto soccorso e radiologia per destinarli ad altri servizi sanitari. Inoltre, saranno potenziate le centrali tecnologiche, per una spesa di circa due miliardi, per far fronte alle potenzialità richieste dalle nuove strutture. Non va infine dimenticato che il volto rinnovato del complesso ospedaliero lughese riguarderà anche i parcheggi e le aree di accesso, con l'ingresso principale che sarà posto sul retro dell'ospedale, all'altezza dell'uscita del tunnel del nuovo parcheggio di via Provinciale Cotignola. Importanti poi sono anche le innovazioni sul piano delle tecnologie e delle attrezzature. Basti ricordare l'ultima apparecchiatura, in ordine di tempo, acquisita dall'ospedale grazie anche all'aiuto di tanti privati: ci riferiamo alla "Mamotest plus" un macchinario che permetterà diagnosi più precise riguardo alle malattie del seno.

Traffico: il sindaco Maurizio Roi ha preso parte all'incontro con i cittadini

Più controlli sulle strade

I problemi delle vie private, di via Cardinal Bertazzoli e via Corelli

I ds: "I servizi sociali da riorganizzare"

LUGO - La riorganizzazione dei servizi sociali e la soluzione dei problemi legati al traffico sono stati al centro di alcuni incontri dei Democratici di sinistra. Dei problemi legati al traffico si è parlato, alla presenza del sindaco Maurizio Roi, in una delle tappe del giro dei quartieri, organizzato dai Ds, alla fontana di Largo Corelli. Numerosi gli interventi da parte del pubblico per sollevare problemi inerenti la circolazione stradale, in particolare per quanto riguarda via del Limite e via Goldoni (sono strade private, con problemi di asfalto e di illuminazione e di aumento del traffico), via Cardinal Bertazzoli, via Tomba e via Corelli. Il sindaco ha assicurato i citta-

dini che "si stanno studiando soluzioni per far prendere in carico al Comune tutte le strade private, saranno poi individuati i criteri per le priorità di manutenzione straordinaria delle suddette". Per quanto riguarda "il traffico troppo elevato e veloce" in via Cardinal Bertazzoli e quello di mezzi pesanti diretti alla locale area artigianale su via Tomba, i cittadini hanno chiesto, come primo intervento, la presenza di una pattuglia dei Vigili urbani per "dissuadere" la velocità dei mezzi in transito. "Ci stiamo interessando presso i Vigili urbani - ha detto Roi - sono allo studio alcune proposte per ridisegnare tutta la via Car-

dinal Bertazzoli e non appena pronto il progetto e risolti alcuni problemi inerenti le fognature discuteremo con gli interessati le soluzioni migliori da adottare". Per il campo sportivo di via Mozart il sindaco ha assicurato che anche se verrà dato in gestione ad una polisportiva saranno individuate soluzioni per garantire le attività dei residenti nel quartiere che attualmente lo utilizzano". Per l'area verde adiacente l'asilo di via Corelli è stato sollevato il problema dei cani, anche di grande taglia, lasciati liberi dai propri padroni. Posto anche il problema del divieto di accesso nell'ultimo tratto di via Corelli, di fronte all'asilo chiedendo di istituire una pista ciclabile per garantire il passaggio "sicuro" di pedoni e ciclisti. I servizi sociali, fiore all'occhiello delle amministrazioni di sinistra sono al centro di un progetto di riorganizzazione. Nei

giorni scorsi si è svolto un primo incontro con gli assessori ed alcuni dirigenti ed operatori dei Comuni, della Ausl, delle cooperative sociali e del volontariato per definire i nuovi bisogni del territorio e le linee guida del progetto". "I servizi sociali del nostro territorio - spiega il segretario dei Ds di Lugo, Alberto Pagani - sono tra i migliori da mondo ed abbiamo la responsabilità di garantirne l'innovazione ed un livello di qualità elevato. Non si tratta solo di un problema tecnico di riorganizzazione ma di un progetto politico di ripensamento complessivo del sistema che deve diventare più rapido e più flessibile, perché ci sono sempre bisogni nuovi e più complessi a cui far fronte".

Lo strumento per riformulare nuove formule è la legge "Signorino" sulla riforma dell'assistenza sociale, dando vita ad un sistema integrato guidato dai Comuni. Pensiamo ad un rafforzamento delle funzioni dei Comuni relative alla programmazione.

Con gli strumenti della legge Signorino si pensa di dar vita ad un sistema integrato di servizi alla persona

"In questi anni è cresciuto un patrimonio di competenze all'interno della cooperazione sociale, dell'associazionismo e del volontariato che non possono essere interpellate solo per fornire manodopera o per intervenire dove l'ente pubblico non ha le risorse per arrivare, ma devono essere valorizzate anche nella fase della progettazione dei servizi".

Lugo e B.Cavallo Edilizia residenziale pubblica, domande possibili fino al 13 novembre

LUGO - Scade il prossimo 13 novembre il termine ultimo per la presentazione delle domande di assegnazione di alloggi di Edilizia Residenziale Pubblica, decisa in base al Bando di Concorso integrativo che riguarda l'ambito territoriale dei Comuni di Lugo e di Bagnacavallo. Le domande di partecipazione al concorso dovranno essere compilate esclusivamente sui moduli predisposti dai Comuni interessati ed in distribuzione nella sede centrale dell'Ufficio Casa Intercomunale di Lugo, in corso Garibaldi 62. Tale ufficio resterà a disposizione dei cittadini il mercoledì ed il sabato dalle ore 8.30 alle 12.30 mentre sarà possibile rivolgersi anche alla sede decentrata dell'Ufficio Casa, situata all'interno dei locali del Municipio di Bagnacavallo, martedì, giovedì e sabato dalle 9.30 alle 12.30.

Malerbi, al via le lezioni

All'Istituto musicale Malerbi di Lugo iniziano oggi i corsi di musica per l'anno 2000/2001. Sono previsti corsi di violino, violoncello, pianoforte, chitarra, tromba e trombone, clarinetto e sassofono, teoria e solfeggio, storia della musica e armonia complementare. I corsi si dividono in culturali e professionali: nel primo caso sono finalizzati alla formazione musicale generale, con lezioni di strumento e attività teorico-pratiche; nel secondo caso hanno come scopo il conseguimento di un diploma di strumento nei Conservatori di Stato o all'Accademia filarmonica di Bologna.

APERTO NEGOZIO DEL COMMERCIO EQUO E SOLIDALE

'Chicco' di solidarietà



All'apertura del negozio del commercio equo e solidale a Lugo sono intervenuti (da sinistra) don Nicola Silvestri, il sindaco Maurizio Roi e don Giovanni Signani.

«Ne ho visti altri di negozi come questo, ma mai nessuno così bello». Così don Nicola Silvestri, uno dei lughesi artefici del progetto di solidarietà Lugo-Sao Bernardo, ha descritto il negozio del commercio equo e solidale aperto da pochi giorni a Lugo in corso Garibaldi 23/1. È stata una felice coincidenza la presenza a Lugo di don Nicola, perché il sacerdote era in città solo pochi giorni prima di far rientro in Brasile, a Sao Bernardo. Con don Nicola erano presenti anche il sindaco Maurizio Roi, il vicario del vescovo don Giovanni Signani, il sindaco di Castelbolognese Silvano Morini, il parroco di San Gabriele

don Franco Villa e tanti giovani e volontarie che, offrendo il proprio tempo libero, fanno sì che il negozio rimanga aperto ogni giorno dalle 9 alle 12 e dalle 16 alle 19. L'utile della bottega, denominata 'Il chicco di senapa', sarà devoluto al progetto per Sao Bernardo, anche se sarà un utile limitato perché il commercio equo e solidale prevede di retribuire il più possibile direttamente i produttori del Terzo mondo al fine di dare loro l'opportunità di svilupparsi economicamente. Ribadito così il concetto che è meglio 'offrire la canna da pescare' che 'il pesce da consumare'.

Arrigo Antonellini