

**PARROCCHIA  
S. GABRIELE**

La seconda domenica di ogni mese  
all'uscita della Santa Messa

*Nevo Divo 11/3*

## Commercio equo e solidale a S. Gabriele



Prodotti di grande qualità, prezzi contenuti e un contributo alla solidarietà. Queste le caratteristiche del Commercio equo e solidale che si fonda sull'acquisto diretto della "merce" da parte dei produttori del Terzo Mondo e che evita quindi i profitti delle multinazionali del Commercio. Per iniziativa dei coordinatori lughesi per conto del Centro Missionario Diocesano, la differenza tra i prezzi di vendita e quelli di acquisto dei prodotti, circa un venti per cento, viene poi devoluta al Progetto di Soli-

darietà Lugo-São Bernardo. La Parrocchia di San Gabriele, impegnata ad appoggiare questo progetto fin dal-

la sua nascita, ha inteso favorire la diffusione del Commercio Equo e solidale proponendolo, a scadenza fissa, la seconda domenica di ogni mese, all'uscita della propria Messa parrocchiale delle ore 11. Domenica 12 marzo, dunque, dalle 11,45 alle 12,30, sarà possibile acquistare a San Gabriele l'ottimo caffè, la cioccolata, le marmellate, il tè, altri prodotti alimentari e dell'artigianato dei Paesi che più che mai necessitano di avere montata in entrata e di non doversi sobbarcare enormi uscite per il pagamento di interessi del proprio debito pubblico. Impossibile negare, confrontandone il tenore di vita con il nostro, che il debito vero è tutto "nostro"...

Arrigo Antonellini

La comunità organizza

**CASA**

Le domande entro il 15 aprile all'Ufficio Casa del Comune

## Contributi per l'affitto e miglioramento antisismico

Il Comune di Lugo ha pubblicato i bandi in base ai quali è possibile richiedere contributi per il pagamento dell'affitto e per il miglioramento antisismico di fabbricati. Nel primo caso, la legge sulla disciplina delle locazioni ha istituito un fondo nazionale realizzato per sostenere l'accesso alle abitazioni in affitto e il Consiglio Regionale, con una delibera del dicembre scorso, ha dato attuazione alle disposizioni previste dalla legge in materia di contributi integrativi al canone di locazione. Possono fare richiesta i nuclei familiari che vantano i requisiti indicati nel bando e si trovano nelle condizioni economiche previste dalla legge per accedere ai benefici.

Le domande dovranno

essere presentate entro il 15 aprile all'Ufficio casa del Comune di Lugo, via Garibaldi 62.

I contributi per eseguire opere di miglioramento antisismico di fabbricati sono previsti dalla legge 449 del 1997. Ai sensi di questa legge, ai soggetti (persone fisiche o giuridiche) che provvedono alla riparazione o alla ricostruzione di edifici, è concesso un contributo pari al 10% della spesa, al netto di Iva, sostenuta per l'acquisto di beni o servizi necessari all'effettuazione di interventi antisismici e di messa in sicurezza statica. Per essere ammessi al contributo gli interventi devono rispettare le normative tecniche e devono essere conclusi (pagamenti compresi) e collaudati entro il 30 no-

vembre 2000. Le domande vanno presentate al Servizio Trasformazione del Territorio del Comune di Lugo (Largo della Repubblica) entro il 30 aprile 2000. Per informazioni tel. 0545-38586.

**FESTE**

Consiglio di Circostrizione di  
Voltana - Chiesanuova - Ciribella  
*Nevo Divo 11/3*

## Settimana voltanese tra mostre, film e conferenze

**Sabato 11 marzo:**

ore 16,30: Delegazione Comunale: Inaugurazione mostra e premiazione Concorso di Ceramica "Opera Prima 2000" Sarà presente Daniele Ferrieri (Assessore alla Cultura del Comune di Lugo).

ore 21,00: Sala Polivalente Casa del Popolo: Teatro dialettale Compagnia CDT La Rumagnola - Bagnacavallo "Mi zeì Libori".

**Domenica 12 marzo:**

ore 11,00: Ca' Vecchia: Inaugurazione mostra fotografica del Circolo Fotografico di Voltana.

ore 11,30: Ca' Vecchia: Presentazione Almanacco 1999 con la presenza di Maurizio Roi, Sindaco del Comune di Lugo e Atos

Billi (Presidente della Fondazione Cassa di Risparmio).

ore 12,30: Ca' Vecchia: incontro conviviale (Prenotazione presso la Delegazione Comunale entro il 4 marzo).

ore 21,00: Sala Polivalente Casa del Popolo: Gruppo Amici del Liscio - Orchestra "Gruppo Conselicese".

**Martedì 14 marzo:**

ore 20,45: Ca' Vecchia: Proiezione del film: "Trend de Vie di Mihaleanu Radu".

**Venerdì 17 marzo:**

ore 20,45: Ca' Vecchia: Conferenza "La famiglia che cambia" con Avv. Iva Marangoni e una esperta di scienze sociali. Presen-

zierà Clara Calderoni (Assessore alla Pubblica Istruzione e Pari Opportunità).

**Sabato 18 marzo:**

ore 21,00: Sala Polivalente Casa del Popolo: Concerto degli studenti della Scuola Media.

**Domenica 19 marzo:**

Piazza dell'Unità: Luna Park.  
ore 21,00: Sala Polivalente Casa del Popolo: Gruppo Amici del Liscio - Orchestra "Folklore del Santerno".

**Martedì 21 marzo:**

ore 10,00: Scuola Media: Giornata Ecologica con gli studenti delle Scuole.

Manifestazioni organizzate e gestite da "Romagna Promotion"

# Territorio in "mostra"

La società nata dai dieci Comuni del Lughese

In programma anche la Fiera biennale

2/3

LUGO - Le dieci amministrazioni che da qualche mese compongono ufficialmente l'Associazione intercomunale della Bassa Romagna penseranno anche all'organizzazione di eventi e manifestazioni, gestendo in prima persona gli aspetti principali delle iniziative riguardanti il territorio locale. Sarà dunque concessa maggiore attenzione ad una realtà che acquisisce sempre più importanza in un contesto odierno nel quale la comunicazione e l'immagine rivestono un ruolo fondamentale.

A questo riguardo il consiglio comunale di Lugo, nel corso dell'ultima seduta, ha approvato la costituzione di una società a responsabilità limitata, a maggioranza pubblica, della quale fanno parte le dieci amministrazioni pubbliche e, nelle vesti di socio privato di minoranza individuata, attraverso una gara informale, la Cmf, società di consulenze per manifestazioni fieristiche. La nuova struttura organizzativa, denominata "La Ro-

Si è concretizzato un progetto che in passato era già stato valutato e anticipato

magna Promotion srl", avrà il compito di organizzare e gestire appuntamenti di grande richiamo come la Fiera biennale dell'industria e dell'artigianato in programma durante il prossimo mese di settembre nei pressi del quadriportico del Pavaglione di Lugo, oltre che porre attenzione ai diversi eventi espositivi, seminari, convegni, manifestazioni ed attività di promozione a sostegno delle imprese locali e dell'economia del territorio nel suo complesso. Si è dunque concretizzato un progetto che in passato era già stato valutato ed anticipato, seguendo un indirizzo generale per la gestio-

ne delle attività registrate nella zona. In particolare, "La Romagna Promotion" è stata costituita basandosi su un capitale sociale che ammonta a cinquanta milioni di lire, dei quali il 52,40% sono a carico dei dieci enti pubblici coinvolti nell'operazione, mentre la quota restante tocca, come anticipato, alla Cmf. Lo statuto societario, conseguente all'atto costitutivo, avrà una durata di venti anni e sarà comunque prorogabile tramite una delibera emessa dall'assemblea straordinaria. A condurre la struttura sarà poi un amministratore unico oppure un consiglio di amministrazione, a seconda di quanto verrà stabilito al termine della prima assemblea ordinaria indetta, investiti dei più ampi poteri decisionali, consensi alla gestione ordinaria ed a quella straordinaria della società in questione. Infine, l'assemblea composta da tutti i soci si riunirà almeno una volta nell'arco di ogni anno.

Marco Pirazzini

## RESTAURI

Completato il consolidamento è ora tempo di restauri

# La Porta di Santa Maria in Fabriago ritornerà al suo antico splendore

2/3 NUOVO BARCO

La Giunta comunale di Lugo ha approvato il secondo lotto dei lavori di restauro e consolidamento della Porta di Santa Maria in Fabriago, per una spesa di 100 milioni di lire finanziata dal Comune e dalla Fondazione Cassa di Risparmio e Banca del Monte. Completato il primo lotto di interventi, i lavori di restauro potranno proseguire nei mesi primaverili per riportare la Porta agli antichi splendori. L'aspetto attuale della struttura risale infatti al 1882, lo stesso anno in cui il duca Galeazzo Massari fece restaurare il palazzo, già dei Rondinelli, trasformandolo

nel castello tuttora esistente. Il progetto di restauro dell'Arco di Fabriago, realizzato dall'arch. Gian Luigi Ricci, promosso dal Lions Club di Lugo e finanziato dal Comune e dalla Fondazione Cassa di Risparmio e Banca del Monte, per una spesa complessiva di 200 milioni è suddiviso, come già si diceva, in due lotti: il primo dei quali si sta completando in questi giorni.

Con il primo intervento, destinato in particolare al ripristino statico e al consolidamento strutturale, si sono svolti lavori di recupero della volta a botte che sovrasta la

via del Castello, di sistemazione del tetto e dell'apparato murario, di ripulitura del monumento dalle linee elettriche e telefoniche, di restauro dei fastigi lapidei. Inoltre sono stati realizzati novantasei pezzi speciali in cotto allo scopo di ricostruire fedelmente il cornicione di via Bastia e di via del Castello. Il secondo lotto di lavori, che inizierà nella prossima primavera, prevede il consolidamento del timpano di sommità su via Bastia, il restauro conservativo dei paramenti murari e dei materiali lapidei in pietra di Vicenza (statue, stemma e ornato in genere).

## Celebrata la promozione del Giro di Romagna

LUGO - La Sc Francesco Baracca ha celebrato come si conviene la promozione, ufficializzata dall'Uci, del 75° Giro della Romagna professionisti, elevato dalla Classe 1.3 alla 1.2, e riconsegnato al novero delle più importanti corse del mondo.

La manifestazione, svoltasi martedì scorso nella sala del consiglio comunale di Lugo, ha raccolto l'adesione delle rappresentanze della Provincia e dei Comuni interessati, di molti sponsor e del personale volontario addetto all'organizzazione. Negli anni scorsi il Giro della Romagna incontrò serie difficoltà finanziarie e organizzative, e per questo la corsa fu declassata dall'Uci. Da quel momento scattò l'orgoglio della Sc Baracca e il suo volontariato per recuperare, come è accaduto, il prestigio perduto.

Nel corso della cerimonia, sono stati premiati con pergamena, foto e data, i sei vincitori romagnoli della corsa: Vito Ortelli (1948), Pippo Minardi (1954), Diego Ronchini (1962), Ercole Baldini (1957), Davide Cassani (1995) e Roberto Conti (1999).

Nell'occasione, altra novità importante: la Sc Baracca ha presentato sedici Giovanissimi, quale conferma del ritorno all'attività ciclistica, e un corposo calendario delle quattordici corse che organizzerà nella stagione 2000.

Si comincia domani con il Gp Lacoper per Under 23 a San Bernardino. Seguiranno: il 19 marzo la 47ª Coppa Senio per Juniores a San Severo; il 2 aprile la Coppa Belricetto per Juniores; il 9 aprile il Gp Camon Giro della Romagna Under 26; il 23 aprile il Gp Ca' di Lugo per Allievi; il 25 aprile la Coppa Boncellino per Juniores; il 1º maggio il Gp Credito Cooperativo Giro della Romagna per Juniores; il 4 giugno il Trofeo Martiri di Sant'Agata per Juniores; il 25 giugno la Coppa Eli Albonetti a Villa San Martino; il 30 luglio il Trofeo Città di Bagnara per Juniores; il 3 settembre il Giro della Romagna professionisti; l'8 ottobre la Lugo-San Marino per Allievi. Nel corso della stagione sono in calendario anche gare per i Giovanissimi.

m.b.

2/3

I Democratici intendono incidere di più nel governo di Lugo. Tra gli obiettivi un nuovo palazzo dello sport

## L'Asinello vuole un assessore

A pochi mesi dall'entrata dei Democratici in maggioranza, l'Asinello lancia una nuova proposta: sciogliere i gruppi del centro-sinistra e formare una maxi coalizione unita dallo stesso nome. «Si può chiamare anche nuovo Ulivo — spiega Massimo Ricci Maccarini, capogruppo dei Democratici in consiglio — a noi interessa che il consolidamento della coalizione faccia un passo avanti. Attraverso questo progetto e attraverso la nostra entrata in giunta. Per farlo, dobbiamo aspettare che lo statuto comunale venga modificato e preveda, seguendo le linee della legge Bassanini, la possibilità di aumentare il numero degli assessori. Il tipo di delega che ci verrà affidata non è determinante. Per noi è importante entrare in Giunta per contribuire a migliorare il governo della città». Intanto i Democratici, pur condividendo la linea attuale di governo, non esitano a proporre integrazioni su alcuni punti ritenuti fondamentali. «Prima di tutto, il palazzo dello sport. Secondo noi — dice Ricci Maccarini — si tratta di un intervento essenziale che intendiamo concretizzare coinvolgendo anche imprenditori del settore. Poi la sanità



che deve essere riformata. Finora si sono seguite le linee dei piani di contenimento, di razionalizzazione dei servizi e di accentramento dei poteri nelle mani dell'assessorato regionale alla sanità e dei direttori generali delle aziende. Ora il controllo della sanità deve tornare in mano ai Comuni, ai sindaci. Stessa cosa per gli operatori medici e para-

medici che negli ultimi tempi, sempre in virtù del contenimento dei costi, hanno visto aumentare in modo notevole, il loro carico di lavoro. A questo punto devono riconquistare il loro spazio, contare di più all'interno del posto di lavoro per fermare i tagli alle assunzioni». Altre idee riguardano i giovani. «per i quali è importante incrementare gli investimenti per la formazione informatica e per la campagna antitumo «per fare in modo che nei locali pubblici siano applicate le contravvenzioni previste per chi non rispetta il divieto di fumare e siano effettuati controlli periodici sugli impianti di aerazione installati per non impedire ai fumatori di utilizzare le sigarette». E per la questione rifiuti, «bisogna andare fino in fondo. Con la raccolta differenziata e con gli impianti di riciclaggio. E' un sistema che, se messo bene a punto, consente di risparmiare denaro pubblico. E, se anche questo comporta scocciature per la popolazione, occorre comunque impegnarsi. E' un fatto di crescita».

Monia Savioli

Nella foto: l'attuale palazzetto dello sport. I Democratici chiedono un nuovo palazzo dello Sport.

### Commercio equo e solidale riproposto a San Gabriele

Prodotto di qualità, prezzi contenuti e un contributo alla solidarietà. Queste le caratteristiche del commercio equo e solidale che si basa sull'acquisto diretto della 'merce' da parte dei produttori del Terzo mondo e che evita quindi i profitti multinazionali del commercio. Su iniziativa dei coordinatori lughesi e del centro missionario diocesano, la differenza tra i prezzi di vendita e quelli di acquisto dei prodotti (circa un 20 per cento) viene poi devoluta al progetto di solidarietà Lugo-San Bernardo. La parrocchia lughese di San Gabriele, che ha appoggiato questo

progetto fin dalla nascita, favorisce il commercio equo e solidale proponendolo, a cadenza fissa, la seconda domenica di ogni mese, all'uscita della messa parrocchiale delle 11. Quindi anche domani mattina, domenica 12 marzo, dalle 11.45 alle 12.30 nella parrocchia di San Gabriele, sarà possibile acquistare caffè, cioccolata, marmellate, tè, altri prodotti alimentari e dell'artigianato proveniente dai Paesi che più che mai necessitano di questi aiuti, anche perché costretti al pagamento di notevoli interessi del proprio debito pubblico.

Arrigo Antonellini

Il sindaco Roi ha concluso il 'giro delle frazioni'. Ci si è soffermati sui problemi della scuola elementare. Presto un 'taxi navetta' per l'ospedale

## I genitori di Voltana chiedono il tempo pieno

Con la 'tappa' di Voltana si è concluso il giro delle frazioni lughesi effettuato dal sindaco Maurizio Roi e dal segretario dei Ds Alberto Pagan. Numerosi sono stati gli abitanti della più popolosa frazione, Voltana appunto, che hanno voluto incontrare il primo cittadino per esporre i problemi più importanti. Si è partiti da questioni riguardanti le strade, dal rifacimento di alcuni tratti di fognature (ad esempio all'incrocio fra via Bentivoglio e via Trotta) all'innalzamento dell'attuale limite di velocità (20 km orari) lungo via Traversano. Quindi è stata espressa soddisfazione per

gli interventi di manutenzione stradale in via Lollì, piazza della Stazione, via Campanella e per la sistemazione delle aree verdi di via Beccaria e via Tolstoj. Si è poi parlato di microcriminalità, questione che sta a cuore ai voltanesi visto il recente incremento di piccoli furti. Roi ha assicurato che il Comune sta facendo il possibile per coordinare le forze dell'ordine per garantire più sicurezza ai cittadini. E' stata quindi affrontata la questione della scuola elementare, perché genitori ed insegnanti hanno chiesto la conferma del tempo pieno una scelta che, è stato detto da più persone, «pare osteggiata dalla direttrice

nonostante la maggioranza dei genitori avesse optato per il tempo pieno». Il sindaco ha assicurato che incontrerà la direttrice per presentare le richieste dei genitori. Sul fronte della sanità, Roi ha annunciato che pensionati e anziani presto usufruiranno di servizi più efficienti anche a Voltana attraverso, ad esempio, un potenziamento del Cup e l'introduzione di una sorta di 'taxi navetta' che collegherà Voltana con le principali strutture sanitarie lughesi. Infine il presidente del Team, Valentiniotti, ha parlato della riorganizzazione dei punti di raccolta rifiuti a Voltana.

Luigi Scardovi

### A conclusione del corso iniziato in novembre Al Centro giovani in mostra i fumetti degli studenti

Il fumetto è una vera passione e diventare dei disegnatori è un sogno di molti. Alcuni studenti delle scuole superiori del Lugheese hanno deciso di mettersi alla prova e di frequentare la seconda edizione del corso di fumetto organizzato dal Distretto scolastico di Lugo al Centro giovani di corso Garibaldi. Le lezioni sono iniziate lo scorso novembre ed ora, a conclusione dei 20 appuntamenti, le tavole più significative saranno messe in mostra nelle sale del Centro. L'inaugurazione è in programma oggi alle 15; il laboratorio, guidato da Vito Baroncini e Piero Camanzi, ha stimolato la ve-

na creativa dei ragazzi nella produzione di storie dalle derivano i lavori esposti. «Le loro trame — spiega Baroncini — sono ispirate un poco alla realtà e un po' ai miti personali. Lo stile che le distingue varia in base alla mano che le ha realizzate. Durante le lezioni abbiamo cercato di tirare fuori la personalità di ognuno e le singole capacità, evitando di uniformarle al segno». La mostra allestita al Centro giovani di Lugo potrà essere visitata fino al 31 marzo; dopo tale data l'esposizione dedicata al fumetto sarà trasferita al Centro giovani di Massa Lombarda.

m.s.

corriere 1/3

Un fondo  
per la casa

## Contributi destinati ad affitti e lavori

Pronti i bandi  
del Comune

LUGO - Il Comune di Lugo ha pubblicato i bandi grazie ai quali sarà possibile richiedere contributi per il pagamento dell'affitto e per il miglioramento antisismico dei fabbricati. Per quanto riguarda gli affitti, la legge sulla disciplina delle locazioni ha istituito un fondo nazionale realizzato per sostenere l'accesso alle abitazioni ed il consiglio regionale, con una delibera approvata nello scorso mese di dicembre, ha dato attuazione alle disposizioni previste dalla legge. Possono avanzare richiesta i nuclei familiari che vantano i requisiti indicati nel bando e che si trovano nelle condizioni economiche previste dalla legge per accedere ai benefici. Le domande riguardanti questo primo caso dovranno essere presentate entro il 15 aprile all'ufficio Casa del Comune di Lugo in corso Garibaldi 62. I contributi per eseguire opere di miglioramento antisismico sono previsti invece dalla legge 449 del '87 ed ai sensi di questa è concesso un finanziamento, ai soggetti che provvedono alla riparazione oppure alla ricostruzione di edifici, pari al 10% della spesa al netto d'Iva, sostenuta per l'acquisto di beni o servizi necessari all'effettuazione di interventi antisismici e di messa in sicurezza statica. Per essere ammessi al contributo le opere devono rispettare le normative tecniche e devono essere concluse, pagamenti compresi, e collaudate entro il 30 novembre dell'anno in corso. Le domande vanno presentate in largo della Repubblica, entro il 30 aprile.

MUSICA

Tutto esaurito al concerto  
con musiche di Beethoven

# Al Rossini la sinfonia "Testamento"

Luigi Castellari  
1/3

Ultimamente, ogni qualvolta le sale da concerto programmino la Nona di Beethoven, si registra il tutto esaurito: Lugo non ha fatto eccezione. Forse, dopo quest'opera non è possibile alcun progresso, poiché la può seguire solo la compiuta musica dell'avvenire e cioè il dramma universale del quale Beethoven ci ha dato la chiave artistica.

E' stato un concerto preparato in extremis ci ha detto un orchestrale, che non ha impedito, tuttavia, di rivelarci un turbinio di idee, un fiorire di svolgimenti della più insospettata varietà: ritmi trascinandosi che nel loro fluire acquistavano potenza formativa, intrecci polifonici in cui pulsava, viva e fremente, la circolazione del sangue armonico, spiriti emotivi di acuta penetrazione cantabile, una vocalità spinta al limite delle possibilità fisiche.

In questo spettacolo della potenza del destino (o della storia), della contemplazione dell'universo da parte dell'uomo pervenuto alla rivelazione dei valori ultimi, si aveva, però, l'impressione di un suono un po' inscatolato, compresso, forse dovuto alle non sufficienti dimensioni della sala.

Se il primo tempo aveva mostrato, qua e là, allo scoperto, le impalcature destina-

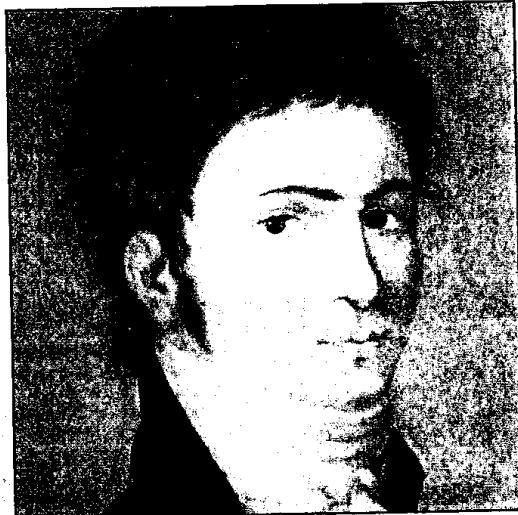

te a sorreggere l'immenso edificio; se qualcosa di faticato era riscontrabile tra le pieghe di quello smisurato arazzo puntigliosamente lavorato, nell'Adagio risplendeva la sferica bellezza empirica dei movimenti lenti degli ultimi Quartetti, con in più gli incanti di una scrittura orchestrale di suprema finezza e trasparenza. Ora è vero che la Nona non è l'ultima opera di Beethoven, e non è affatto

incompiuta; ma è pur sempre la sua ultima Sinfonia e come all'estrema sua Sonata per pianoforte (l'op. 111) è stato attribuito il sottotitolo di "Testamento", così può essere molto suggestiva l'ipotesi che con la Nona egli abbia inteso rivolgere un saluto, dire la parola conclusiva in un genere nel quale aveva costituito un momento, senza dubbio, decisivo.

Luigi Castellari

## Mostra / Nelle Antiche pescherie le fotografie di vecchie gare di moto

Nella sala 'Antiche Pescherie' di Lugo si apre oggi la mostra 'Trent' anni di corsa; il circuito della pistola e altre leggende' che propone fotografie di gare motociclistiche e di moto d'epoca. La mostra fa parte delle iniziative a sostegno dell'Avsi (Associazione volontari per il servizio internazionale) che opera per sostenere i volontari nei Paesi in via di sviluppo; l'esposizione resterà aperta fino al 26 marzo e, domenica 19 marzo, è previsto anche un motoraduno in piazza Garibaldi.

## Mostra / La Casa Rossini ospita 'Immagini di donna' di Luciano Midolo

Oggi, alle 16, nella Casa Rossini di Lugo si apre la mostra di pittura di Luciano Midolo dal titolo 'Immagine di donna'. La mostra resterà aperta fino al 19 marzo.

corriere 1/3

**CONSIGLIO  
COMUNALE**

La Regione ha stanziato di recente un contributo di 100 milioni di lire

*Medio Draw 1/3*

# Sarà il Pavaglione il "cuore" di una vasta area commerciale

Ex Fornace Gattelli, via Foro Boario, campus scolastico, sistema delle piazze, polo culturale e centro abitato di Voltana: sono queste le aree da riqualificare approvate in una riunione del Consiglio Comunale di Lugo. Infatti, in base alla legge regionale 19 del 1998, i Comuni sono stati invitati ad individuare le zone che offrono opportunità di riuso, il cui ruolo è considerato strategico per la città e il territorio.

Nell'ambito del progetto di riqualificazione delle piazze e del polo culturale, il punto principale è il Pavaglione che può diventare il "cuore" di una più vasta area commerciale rappresentata dal centro di Lugo. Il progetto Pavaglione 2000 prevede due operazioni tra loro integrate: restauro del manufatto e gestione degli spazi.

Per sostenere i piani di riqualificazione, la Regione ha deliberato di recente un contributo di cento milioni da destinare allo svolgimento delle procedure concorsuali e partecipative e alla progettazione. "Riqualificando queste aree - spiega l'assessore all'assetto del territorio Gaetano Graziani - intendiamo con-



Foto Ollmpia

solidare le capacità attrattive della città rafforzando i fattori legati alla qualità della vita, alle possibilità educative, culturali e del tempo libero, e alla qualità ambientale. Sarà cura dell'Amministrazione comunale cercare di utilizzare questo primo finanziamento regionale per realizzare un'opera rappresentativa degli obiettivi che vogliamo raggiungere con i piani di riqualificazione".

## Lugo, i Democratici vogliono più spazio

*Medio Draw 1/3*  
I Democratici di Lugo sono entrati recentemente nella maggioranza, ma ora vogliono contare di più nel governo della città. Il capogruppo Ricci Maccarini chiede quindi un assessorato per la sua forza politica. Tra le priorità vengono poi indicate un nuovo palasport, la sanità e le politiche per i giovani.

SERVIZIO A PAG. 7

## Immagine di donna

*Medio Draw 1/3*  
LUGO - "Immagine di donna": è questo il titolo della mostra di pittura dell'artista Luciano Midolo che si tiene a casa Rossini, a Lugo, in via G. Rocca. La mostra verrà inaugurata oggi alle 16 e rimarrà allestita fino al 19 marzo prossimo. L'esposizione, a cura della Pro Loco, potrà essere visitata dalle 16 alle 19 (feriali) e dalle 10 alle 12 e dalle 16 alle 19 nei giorni festivi.

## Maschere e mercatino

LUGO - Giornata ricca di iniziative domani a Lugo. Coincideranno infatti due eventi ormai tradizionali: il carnevale del Ghetto e il mercatino dell'antiquariato. Per l'occasione l'amministrazione comunale ha ritenuto opportuno istituire un servizio di collegamento con bus navetta tra il centro storico di Lugo e i due parcheggi dello stadio comunale e del cimitero. Il servizio sarà gratuito e funzionerà dalle 13.30 alle 18.30 con corse ogni 15 minuti. L'iniziativa intende favorire un più funzionale accesso al centro della città limitando al minimo il transito delle auto alla ricerca del parcheggio, ed una sosta più agevole.