

Lugo Nuovo appuntamento oggi con la stagione sinfonica. Protagonista il solista statunitense

## La tromba di Burns al Rossini

La stagione sinfonica del teatro Rossini di Lugo prevede oggi un nuovo appuntamento. Alle 20.30 è infatti in programma un concerto dell'Orchestra sinfonica dell'Emilia-Romagna diretta da Nicoletta Conti e che vedrà la presenza di Stephen Burns, tromba solista. Il programma della serata comprende l'esecuzione dei brani concertino per archi n.1 in sol maggiore di Pergolesi, concerto in si bemolle maggiore per tromba, archi e continuo op.7 n.3 di Albinoni, concertino per tromba, archi e pianoforte (1948) di Jolivet e Simple symphony op.4 per archi di Britten.

Nato negli Stati Uniti nel 1959, Stephen Burns ha tenuto il suo primo concerto come solista all'età di 14 anni, con l'Orchestra sinfonica giovanile di Boston. Vincitore di numerosi premi e concorsi internazionali, ha suonato come concertista nelle più prestigiose sale da concerto e collaborando con l'Orchestra da camera di Colonia, l'Ensemble orchestral de Paris, l'English chamber orchestra, la Japan national philharmonia. Inoltre Burns ricopre gli incarichi di direttore artistico-musicale al Performing arts Chicago, di direttore artistico dell'America concerto orchestra e di direttore

solista dell'ensemble 'Fulcrum point' col quale presenta concerti di musica classica influenzata da cultura popolare, jazz, rock, blues, musica latina e folcloristica. Nicoletta Conti, che dirigerà l'orchestra Toscanini, ha vinto numerosi concerti ed è stata assistente di Leonard Bernstein all'Accademia di Santa Cecilia. Ha accompagnato cantanti del calibro di Luciano Pavarotti, Katia Ricciarelli, Renato Bruson, Leo Nucci e Daniela Dessi. Il costo dei biglietti per il concerto di stasera è di 25mila lire per platea e palco, 20mila lire per posti in galleria e 15mila lire per posti in loggione.

## Sul podio di Lugo sale Nicoletta Conti

LUGO - Prosegue la stagione sinfonica del Teatro Rossini di Lugo, questa sera alle 20.30, con un concerto dell'Orchestra Sinfonica dell'Emilia Romagna diretta da Nicoletta Conti che vedrà la presenza di Stephen Burns, tromba solista. Nato negli Stati Uniti nel 1959, Burns ha tenuto il primo concerto come solista all'età di 14 anni. È vincitore di numerosi premi e concorsi internazionali, ha suonato come concertista nelle più prestigiose sale da concerto ed ha effettuato tournée in varie parti del mondo. È direttore artistico dell'America Concerto Orchestra. La direttrice Nicoletta Conti è stata assistente di Leonard Bernstein all'Accademia di Santa Cecilia debuttato con successo proprio alla guida di quella formazione. Svolge intensa attività direttoriale in Italia e all'estero ed ha accompagnato cantanti quali Pavarotti, Bruson, Dessi. In programma brani di Pergolesi, Albinoni, Jolivet e Britten. Il costo dei biglietti è di lire 25.000 per platea e palco, 20.000 per posti in galleria e lire 15.000 per posti in loggione. Per informazioni e prenotazioni tel. 0545/38542.

ieri pomeriggio  
a Giovecca

## Il sindaco Roi incontra i cittadini Affrontati i problemi

LUGO - Prosegue il giro della frazioni del comprensorio lughese intrapreso ormai da qualche tempo dal sindaco Maurizio Roi e da Alberto Paganì, segretario comunale del Democratici di sinistra.

Il lungo tour organizzato attraverso i piccoli paesi ha fatto tappa a Giovecca, dove si sono dati appuntamento i cittadini di Passogatto e della stessa cittadina di Giovecca.

Nel corso dell'assemblea sono state numerose le persone che hanno approfittato dell'occasione concessa loro per denunciare i problemi di manutenzione e di illuminazione.

In particolare sono state ricordate le difficoltà registrate nelle zone che si trovano a metà tra i territori dei comuni di Lugo e di Conselice.

A questo proposito il sindaco Maurizio Roi ha garantito l'imminente partenza della progettazione di una serie di interventi vari.

Sono stati poi trattati anche diverse problematiche di carattere personale come quella di un uomo che si trova con la casa allagata ogni volta che piove.

Oppure si è parlato pure del problema di alcune signore residenti in abitazioni adiacenti ad un allevamento che lamentano disagi di ogni genere.

A lungo si è quindi parlato della questione anziani ed i cittadini delle due frazioni hanno espresso la loro soddisfazione per quanto riguarda il servizio Mercabus, apprendendo con interesse la novità del trasporto su richiesta all'ospedale, del pasto a domicilio, dell'apertura di una nuova Rsa

mar.pl.

Approvata dalla giunta comunale una lunga serie di interventi

# Strade, nuovo look

Prevista una spesa di due miliardi di lire

I lavori più consistenti previsti nel centro storico riguarderanno corso Matteotti, viale Rossini, via Cardinal Massaia e via Manfredi

Coccora 18/2

LUGO - Le strade di Lugo si rifanno il trucco per donare una nuova e più appetibile immagine alla città. La Giunta comunale ha infatti approvato in questi giorni un corposo elenco di arterie di comunicazione che nei prossimi mesi saranno interessate da una serie di opere di ristrutturazione. L'operazione comporterà una spesa complessiva che si aggirerà intorno ai due miliardi di lire, finanziati attraverso un mutuo.

Dunque, mentre nella giornata di ieri è stata completata la segnaletica orizzontale e temporanea di viale Bertacchi, che consentirà quindi di dare il via ai lavori di rifacimento del secondo lato della strada dopo quello portato a termine da poche settimane sull'altro versante, in futuro altre vie del centro storico di Lugo e del suo comprensorio acquisiranno una nuova conformazione o, perlomeno, potranno godere di un ripristino del loro aspetto iniziale.

Partendo proprio dal centro storico gli interventi più consistenti riguarderanno corso Matteotti, viale Rossini, via Cardinal Massaia e via Manfredi, strade in par-



La Giunta comunale ha deciso una serie di interventi sulle strade

te notevolmente trafficate e dunque da chiudere al traffico in maniera intervallata tra di loro per evitare un blocco totale della città. Nella circoscrizione di Lugo Est saranno poi ristrutturate e pavimentate le vie Boliver, Tani, Canova e la pista ciclabile di viale Europa, mentre a Lugo Ovest i lavori riguarderanno la via Sammartina. Nella zona Nord si interverrà in via Edison, via Torricelli e via Gagliardi con lavori che prevedono anche in questo caso la ripavimentazione, la ristrutturazione di infrastrut-

ture e di sottoservizi. Sempre nella città di Lugo nuovi progetti toccheranno infine a via XXV Aprile e via Calatafimi.

Interventi di notevole entità saranno realizzati anche nelle frazioni come a Villa San Martino in via Ripe, a Santa Maria in Fabriago in via Andrea Costa ed a San Potito in via Cimitero. Lungo la carreggiata di via Sentiero, nel paese di San Lorenzo, si provvederà anche alla costruzione di marciapiedi, mentre ulteriori opere sono state programmate a Bizzuno, nelle vie Cocorre e

S. Antonio, ed a San Bernardino, in via della Pace. Infine, per concludere l'elenco, si effettueranno interventi anche a Voltana dove si opererà sulle vie Saffi, Antonellini e Cattaneo, senza dimenticare la via della Stazione ed i movimenti franosi registrati in via Mazzola.

Il Servizio Lavori Pubblici del Comune di Lugo preparerà i progetti entro il mese di marzo e le opere saranno dunque appaltate durante l'anno in corso. "Siamo consapevoli dei problemi che interessano molte strade del territorio comunale - dice Fausto Cavina, vice sindaco ed assessore ai lavori pubblici - per questo, da alcuni anni a questa parte, i lavori di ristrutturazione e pavimentazione delle vie sono diventati una priorità di intervento per l'Amministrazione Comunale di Lugo. Nel 2000 intendiamo continuare in questo modo, portando a termine i lavori in corso e mettendo in cantiere molti altri. La nostra attenzione sarà orientata alla realizzazione di interventi di qualità".

Marco Pirazzini

## La tromba intrepida

941  
18/2

LUGO

Dopo due appuntamenti di stampo cameristico, la stagione del teatro Rossini torna alla "grande" orchestra, quella Sinfonica dell'Emilia Romagna, diretta da Nicoletta Conti, in un programma diviso fra Settecento e Novecento. Venerdì 18 febbraio, ore 20,30, protagonista, oltre alla citata Nicoletta Conti (già assistente di Leonard Bernstein), il trombista statunitense Stephen Burns, che esegue il Concerto in si bemolle maggiore per tromba archi e continuo op.7 n.3 di Tommaso Albinoni e il Concertino per

tromba archi e pianoforte (del 1948) di André Jolivet. In apertura di serata, il Concertino per archi n.1 in sol maggiore di Giovan Battista Pergolesi, mentre chiude il programma il Concerto in re per orchestra d'archi di Igor Stravinskij.

Grande virtuoso del suo strumento, il quarantunenne Burns ha al suo attivo una già corposa carriera internazionale che lo ha portato ad esibirsi, come solista, in tutte le più importanti sale da concerto del mondo. Costo dei biglietti, da 25.000 a 10.000 lire. Per informazioni, tel. 0545 38542.

Carlino 472

Non arriveranno prima di un mese gli aiuti economici a 89 allievi bisognosi delle scuole superiori lughesi

# Tardano gli assegni per studenti

Nei giorni scorsi l'amministrazione provinciale ha comunicato che stanno per arrivare a 842 famiglie del territorio ravennate assegni di studio destinati a studenti che frequentano le scuole secondarie superiori e che sono 'a rischio di abbandono' per motivi economici. La Provincia ha già definito i trasferimenti dei fondi ai singoli Comuni e, per quanto riguarda Lugo, sono 89 gli assegni di studio che stanno per arrivare alle famiglie in base alla legge sul diritto allo studio. Però questi importanti aiuti non sono ancora giunti a destinazione. Probabilmente il tutto avverrà nel giro di qualche giorno, perché, sottolineano all'Ufficio pubblica istruzione del Comune di Lugo, «stiamo aspettando l'arrivo degli assegni che non sono ancora giunti dalla Provincia. Tra l'altro non ne conosciamo ancora

l'importo complessivo, né tantomeno le cifre assegnate ad ogni singolo caso, importi che variano anche in base alle condizioni familiari indicate nelle domande presentate alle segreterie delle scuole superiori. Gli assegni in ogni caso non superano la cifra di due milioni di lire. Gli elenchi con gli importi esatti e l'identità dei destinatari li conosceremo solamente al momento dell'invio del denaro». Quando questo avverrà, spiegano ancora in Comune, «occorrerà espletare le necessarie formalità burocratiche per rendere operativi i pagamenti. Successivamente, terminato questo iter, le famiglie aventi diritto all'assegno di studio saranno invitate, tramite comunicazione scritta, a riscuotere i soldi agli sportelli della banca indicata. Probabilmente però il tutto non avverrà prima di un mese».

Monia Savioli

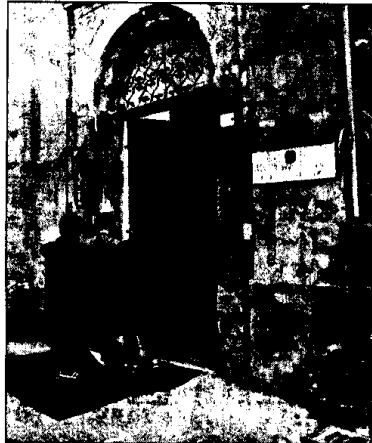

## «I marciapiedi di via Pescantini sono inaccessibili ai disabili»

«La 'telenovela' di via Pescantini non è ancora finita». Ad affermarlo è un nostro lettore, Stefano Guerrini, che abita appunto in via Pescantini e che dovendo fare spesso uso della carrozzina si chiede «come devo fare per issarmi sopra un marciapiede alto oltre 20 centimetri dalla sede stradale. Così mi sento limitato nel mio diritto di circolare liberamente per Lugo ed un uguale problema è per tutti i disabili. C'è chi ha obiettato che potrei rimanere sul ciglio della strada, ma la via è così stretta che è rischioso camminare a lato della strada. Credo allora fosse meglio seguire il progetto originale che prevedeva di istituire un senso unico. Inoltre la pista ciclabile si può definire una 'farsa': cordolo continuo sui due lati senza accessi laterali in modo che l'unica possibilità di accedere è entrare da via Gramsci o via Brignani, cioè all'inizio o alla fine della pista ciclabile e percorrerla interamente. Infine vorrei fare presente un altro problema che però non riguarda specificatamente via Pescantini. Gli sportelli dei bancomat sono ad un'altezza eccessiva per chi si muove in carrozzina e troppo profondo è lo sportello per arrivare alla tastiera per chi è costretto su una sedia a rotelle. Possibile che non ci sia un rimedio per questo problema?».



di Enio Iozzi

# L'arte in officina

**Romandiola 2000 dedica uno spazio, nella pagina di Internet, all'artigianato lughese di qualità**

Nuove proposte sono state inserite proprio in questi giorni sul sito [www.romandiola.com](http://www.romandiola.com) ad arricchire il già cospicuo pacchetto di offerte del progetto Romandiola 2000. Difatti alla sezione Arte, Storia e Cultura nel percorso dedicato alla scoperta del territorio della bassa Romagna, è stato inserito uno spazio interamente dedicato alle "Officine d'arte", un gruppo di aziende dell'artigianato artistico lughese. Sebbene profondamente ancorate nel passato di un'antica tradizione locale, queste aziende sono oggi alla ricerca di nuovi mercati e nuove opportunità per commercializzare i propri prodotti, presentare le aziende e le proprie lavorazioni, far conoscere al mondo la qualità artistica dell'artigianato del territorio locale. Ecco allora la scelta di "Officine d'arte" di aderire al progetto di Romandiola 2000, Comitato

nato allo scopo di promuovere il territorio attraverso l'utilizzo delle nuove tecnologie della comunicazione di cui Internet rappresenta l'elemento trainante.

L'intento è quello di valorizzare quell'antica tradizione artigiana che nel corso dei secoli ha prodotto opere spesso uniche nel proprio genere dove il confine fra artigianato artistico ed arte è molto teneo.

Le "Officine d'arte", con le loro opere composte da una simbiosi creativa di ceramica, ferro battuto, vetro, restauro e composizioni floreali, rappresentano l'ideale continuazione di questa tradizione e la sua trasposizione in chiave moderna. L'inserimento delle "Officine d'Arte" nel sito Romandiola 2000 si inserisce tra alcuni progetti settoriali che porteranno le aziende di diversi settori economici del territorio sul sito di Romandiola 2000. Prossimamente partirà la seconda fase del progetto "Officine d'Arte-Romandiola 2000", ovvero l'avvio di un piano di commercio elettronico per la commercializzazione dei manufatti artistici delle Officine.

Dall'incrocio tra Officine d'Arte e Romandiola 2000 prende dunque vita un utile ed interessante connubio fra tradizione e strumenti innovativi che, insieme, possono vincere le sfide di un mercato sempre più globalizzato e senza frontiere.

Per maggiori informazioni, il recapito di Romandiola 2000 è in via Baracca 32 a Lugo, tel. 0545 900007, fax. 0545 212098; e-mail: [info@romandiola.com](mailto:info@romandiola.com)

901 472