

QUI 4/06

# Musica e solidarietà

**Sabato 5 giugno  
al Parco il Tondo  
di Lugo i "Metissage"  
in concerto  
per beneficenza;  
la prossima settimana  
ai Giardini Pubblici  
di Ravenna parte  
la Festa della Musica  
con Snaporaz,  
Afterhours e Pitch**

Arci Nuova Associazione di Ravenna in questo inizio di giugno è impegnata in due importanti iniziative musicali.

Sabato 5 giugno, si comincia con "Rock in Tondo", una giornata di concerti (dalle 15.30 fino a mezzanotte) al Parco il Tondo di Lugo.

L'iniziativa è stata concertata da Arci Ravenna col Comune di Lugo, la Music Line e il Comitato lughese per Sao Bernardo, ed è finalizzata alla raccolta di fondi appunto per Sao Bernardo, città limitrofa a San Paolo del Brasile per la quale i vari Comitati territoriali si adoperano da anni. Anche il Sindaco di Lugo, Maurizio Roi, parteciperà alla giornata di solidarietà.

Suoneranno (gratuitamente) gruppi appartenenti alle realtà delle scuole superiori di Lugo (Contraria Res e Soya Sauce del Liceo Scientifico, Clorometano dell'IPS) insieme a gruppi più affermati come Acoustical Grunge Quartet, Consequence, Duff, Creatura (terzo posto a BIG per la giuria e primo posto per il voto del pubblico), Cantomediale (secondi classificati a BIG) e i vin-

citori di BIG '99, gli Odd Jamble.

Ospiti della serata gli ottimi Metissage (Matteo Scaoli, Gabriele Bombardini, Luisa Cottifogli, Sandro Scala, Paolo Ghetti, John de Leo).

L'entrata è a offerta libera, il ricavato sarà devoluto per beneficenza.

La prossima settimana invece, e precisamente l'11, 12 e 13 giugno, parte invece la "Festa della Musica", l'annuale appuntamento che Arci Nuova Associazione organizza a livello nazionale: per il 1999 il sottotitolo scelto è stato il "Give peace a chance" di lennoniana memoria, mai tanto attuale forse come in questi terribili mesi di guerra. Tutta la manifestazione avrà dunque sia una valenza di solidarietà per il Kosovo sia di spinta ulteriore per la soluzione diplomatica del conflitto.

A Ravenna quest'anno la **Festa della Musica** è in versione notevolmente ampliata: tre serate ai Giardini Pubblici di Ravenna, ad ingresso totalmente gratuito.

La prima serata, venerdì 11 giugno, apriranno il concerto degli Snaporaz (band livornese in auge grazie ai successi cinematografici di Ovosodo e Baci e abbracci) tre band ravennati: Sartana (gruppo all'esordio che riunisce alcuni musicisti di Miskatonic University, Eye for an eye, ecc. e che propone un rock'n'roll potente e aggressivo), SuonoBuonoStaff (nati dalle ceneri degli Off Beat, presenteranno il loro nuovo promo "Incastro Blocchi", dalle marcate sonorità hip-hop) e Livello Zero (hard core ravennate da tempo sulla scena).

Sabato 12 giugno sarà la volta dei grandissimi Afterhours, praticamente all'inizio del loro nuovo tour, con un live ad alto voltaggio. Aprono i Duff, gruppo ravennate emergente.

Domenica 13 giugno sarà la volta dei Pitch, formazione capitanata dalla biondissima Alessandra Gismondi in tour col nuovo cd "Velluto". Ad aprire il loro concerto saranno i tre gruppi vincitori dell'edizione di BIG 1999: Creatura, Cantomediale e Odd Jamble.



Afterhours

# Il programma delle attività organizzate da Comune, Centro famiglie, associazioni, parrocchie e scuole private

## Un'estate da passare insieme

### Cna incontra Graziani Sportello unico ed artigiani

La direzione della Cna di Lugo ha incontrato l'assessore alle attività produttive, Gaetano Graziani. L'incontro aveva lo scopo di approfondire la conoscenza dello sportello unico che dovrà contribuire a rendere maggiormente efficiente ed efficace l'attività della pubblica amministrazione. Diversi i problemi e gli interrogativi messi in evidenza dagli artigiani, il cui auspicio è che lo Sportello unico possa diventare uno strumento veramente innovativo nel rapporto pubblico e privato ed un momento fondamentale per lo snellimento burocratico. L'assessore Graziani si è soffermato in particolare sugli aspetti innovativi che si stanno introducendo nell'organizzazione del Comune al servizio di imprenditori e cittadini.

Centri ricreativi, attività sportive, campi scuola, laboratori, letture e giochi in biblioteca: anche quest'anno l'estate lughese offre a bambini e ragazzi tante opportunità per trascorrere i mesi di vacanza con i loro coetanei. Com'è consuetudine, infatti, l'assessorato alle politiche sociali e alla pubblica istruzione del Comune, in collaborazione con il Centro per le famiglie, associazioni, parrocchie e scuole private, ha preparato un nutrito programma di attività dal titolo «Una... E... state insieme». Tutte le informazioni utili sulle opportunità estive sono raccolte nel giornale «Per le famiglie» in distribuzione proprio in queste settimane. Gli iscritti ai servizi per l'infanzia potranno frequentare i Centri ricreativi estivi nido e materna organizzati dal Comune, nel mese di luglio, a Lugo e a Voltana. Sempre nel mese

di luglio, a Lugo, sono in funzione i Centri ricreativi estivi scuola dell'obbligo organizzati dall'Istituto Sacro Cuore (6-11 anni), dall'Istituto Maria Ausiliatrice (6-14 anni) e dall'Istituto San Giuseppe (6-11 anni). A Voltana saranno in funzione i Centri ricreativi organizzati dal centro sociale Cà Vecchia di Voltana, nei locali della scuola materna (dal 30 agosto al 10 settembre, per bambini dai 3 ai 6 anni) e nei locali della scuola elementare (dal 28 giugno al 30 luglio per bambini dai 5 ai 10 anni) e dalla scuola dell'infanzia Casa del Bambino (nel mese di luglio per bambini dai 3 agli 11 anni). Altri centri saranno in funzione a S. Bernardino, nei locali della scuola materna statale, nei mesi di luglio e agosto, per bambini dai 3 ai 6 anni; a San Lorenzo nella scuola per l'infanzia Don Galassi (dal 14 giugno al 30 lu-

gio, per bambini dai 3 ai 9 anni); a Giovecca, nei locali della parrocchia S. Evaristo, a cura della scuola dell'infanzia Don Venurini (nel mese di luglio per bambini dai 3 ai 6 anni) e a Villa S. Martino, nella scuola dell'infanzia Bartolomeo Fabbri, dall'1 al 16 luglio, per bambini dai 3 ai 6 anni. Dal 19 giugno al 10 settembre, il Centro ricreativo «Giraf... Tondo», organizzato dal Centro sociale Il Tondo e dall'associazione La Giraffa, a Lugo, nei locali del Centro sociale, propone una vasta gamma di attività: giochi con la telecamera, espressione corporea, laboratori manuali, gite giornaliere, gruppi di studio per compiti estivi, giochi di squadra, laboratori di ceramica, mosaico, fumetto fotografico e, in collaborazione con l'Associazione guardie giurate ecologiche, cinque incontri sui temi riguardanti l'ecologia e l'ambiente.

L'estate sarà ricca anche di attività sportive: corsi di tennis, di nuoto, di equitazione, giochi da tavolo, soggiorni di una settimana al Centro sportivo standiana dove sono previste 23 discipline sportive, attività culturali, ludiche e ricreative. Nutrito come sempre anche il programma dei soggiorni estivi e dei campi scuola, al mare e in montagna, organizzati dall'associazione «La Giraffa», dalle parrocchie di Lugo, dall'associazione «La Giraffa» della Diocesi di Imola e da Acr. Per chi ama gli animali, il Cinescopio propone ai ragazzi visite guidate di un'ora al canile comprensoriale. E, ancora, non poteva mancare il programma proposto dalla sezione ragazzi della Biblioteca Trisi: letture animate per bambini dai 3 agli 11 anni e, per i più grandi, percorsi di lettura e percorsi telematici per imparare a navigare in Internet.

Oggi mega concerto di beneficenza al Parco Il Tondo di Lugo

### Gruppi romagnoli per il Brasile e gran finale con i Metissage

LUGO - Una giornata dedicata alla musica ed alla solidarietà quella in programma oggi al Parco Il Tondo di Lugo, dove dalle 15.30 si esibiranno gruppi rock locali, ed in serata i Metissage. L'iniziativa, che prevede l'ingresso a offerta libera, si propone di raccogliere fondi per la comunità di Sao Bernardo, in Brasile, dove missionari di vari comitati si impegnano da anni per migliorare le drammatiche condizioni di vita dei 700.000 abitanti.

Questa nobile causa ha mosso molte istituzioni e organizzazioni, tra le quali anche le scuole superiori: molti dei gruppi che si esibiranno nel pomeriggio sono infatti rappresentanti di istituti superiori, come Clorometano (I.P.S.), Contraria Res e Soya Sauce (Liceo Scientifico). Ci saranno poi alcuni dei gruppi romagnoli più importanti: gli Acoustical Grounge Quartet, una cover band dalla grande qualità tecnica e dal repertorio sterminato, i Consequence e gli Odd Jamble, reduci dalla vittoria del concorso Big!, tutti del lughese; Duff, Creatura e Cantomediale sono invece ravennati. Concluderà la giornata il concerto dei Metissage, gruppo ravennate che si è già costruito una reputazione di livello nazionale mescolando musica etnica, jazz e rock, e che vede in formazione alcuni elementi di spicco della scena romagnola, come il chitarrista jazz Gabriele Bombardini, la cantante lirica e non solo Luisa Cottifogli, il percussionista etnico Matteo Scafoli e il cantante John De Leo, che interromperà momentaneamente la felice esperienza con i Quintorigo, in tour dopo il successo di critica del Festival di Sanremo, per essere della partita.

Gianni Arfelli

### Iniziative elettorali dei Ds

LUGO - Proseguono le iniziative dei Democratici di sinistra di Lugo per la campagna elettorale delle elezioni amministrative ed europee del 13 giugno. Oggi i candidati della lista Ds per il consiglio comunale incontrano i cittadini davanti all'Ipercoop di Lugo presso un banchetto allestito per la distribuzione di materiale informativo. Domani, alla festa di Largo Corelli, dalle 12 pranzo alla festa ed incontro conviviale con Roberto Soffritti, sindaco di Ferrara e candidato al Parlamento europeo, Maurizio Roi e i candidati Ds per il consiglio comunale.

### Mostra a Casa Rossini

LUGO - Si inaugura oggi alle 17, a Lugo, nei locali di Casa Rossini la mostra "Tratti di donna" organizzata dalla Consulta per le pari opportunità del Comune di Lugo. Saranno presenti Clara Caravita, presidente della Consulta e Maurizio Roi, sindaco di Lugo. I lavori esposti sono stati realizzati nell'ambito dei laboratori "Dipingere è possibile come imparare", condotto da Massimo Brancaleoni e "Cara Cer...amica" condotto da Elisa Grillin.

**OASI  
NATURALI**

*Dal 1° giugno ha riaperto il Parco del Loto.*

*Quest'anno gestito dal WWF Nuovo Diario 5/6*

# Un'oasi in città

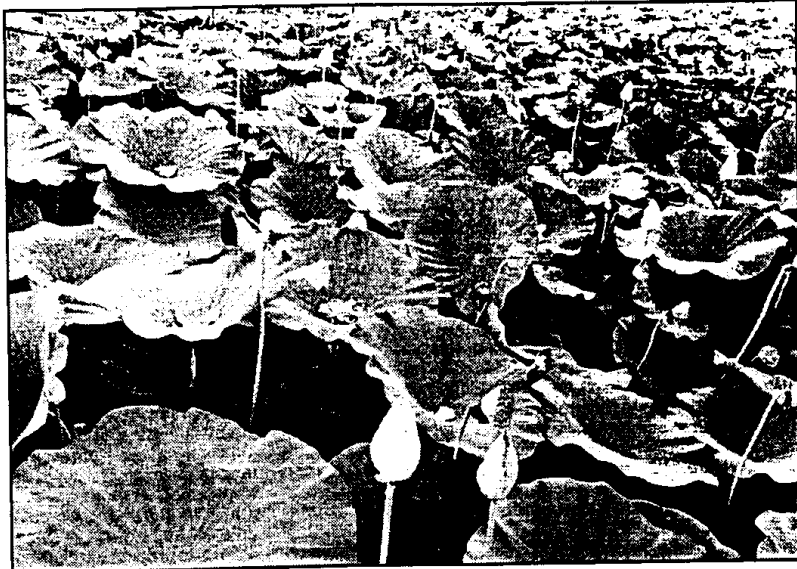

Visite guidate, giochi per bambini e proiezioni di filmati renderanno ancora più interessante la visita al parco del Loto.

A partire infatti da martedì 1° giugno ha riaperto il Parco del Loto di Lugo gestito quest'anno dal WWF che si è aggiudicato la gara ufficiosa indetta dal Comune. Ogni giorno il WWF organizzerà questi appuntamenti.

L'area verde, nota a Lugo anche con il nome di ex buche Gallamini, è stata acqui-

stata dal Comune alcuni anni fa e, dallo scorso anno, è stata ampliata con l'acquisto di un terreno di oltre due ettari. Ora la superficie complessiva del Parco è di 77.252 mq. In questi anni sono stati eseguiti diversi interventi di miglioramento, ad esempio la realizzazione di un'aula didattica, con il contributo dell'Associazione Industriali di Ravenna, la sistemazione e l'ampliamento della recinzione e dei percorsi, la messa a dimora

di essenze autoctone, recuperate all'interno dell'area stessa, e di nuove piante già grandi per ombreggiare l'aula didattica all'aperto, accanto alla quale è stato allestito un vivaio come supporto per lo svolgimento di lezioni di educazione ambientale. Oltre ad essere un'area per lo svago e il tempo libero, il Parco del Loto rappresenta un valido strumento per conoscere meglio la natura. L'area, infatti, è ricca di flora e fauna. Un censimento realizzato alcuni anni fa ha rilevato la presenza di 202 specie e ha reso possibile la produzione di un insolito erbario consultabile nello spazio espositivo che si ricaverà prossimamente all'interno di una delle serre dismesse. Fra gli alberi sono molto diffusi il pioppo, il salice, la farnia, il platano e l'acero campestre. Le principali specie di uccelli avvistati sono il

passero, il rondone, la rondine, lo storno, il merlo, il cardellino, l'usignolo di fiume, la tortora, l'anitra selvatica, la cinciallegra, l'airone cenerino, il martin pescatore e molti altri. Ma la principale attrazione del Parco resta il nulumbo nucifera o fiore di loto, nei paesi orientali simbolo di "vita eterna", che raggiunge la piena fioritura nei mesi di luglio e agosto: uno spettacolo da non perdere. I punti di accesso al Parco sono due: da via Foro Boario, civico 44, dove è possibile parcheggiare l'auto, e da via Canale Inferiore, per chi raggiunge l'area a piedi o in bicicletta; con l'acquisizione di ulteriori aree di completamento il Parco avrà un ingresso più agevole ed attrezzato in via Brignani. Gli orari di apertura sono i seguenti:

- Dall'1 giugno al 19 settembre, dal lunedì al venerdì dalle 14 alle 21, il sabato e la domenica dalle 10 alle 21.

- Dal 20 al 30 settembre, dal lunedì al venerdì dalle 14 alle 19, il sabato e la domenica dalle 10 alle 19.

- Dall'1 al 17 ottobre, il sabato e la domenica dalle 10 alle 19.

Dall'1 giugno al 19 settembre ogni giorno si ripeterà il seguente programma: alle 16.30 giochi per bambini, alle 17.30 visita guidata e alle 19.30 proiezione di filmati.

Dal 20 settembre al 17 ottobre i giochi per bambini inizieranno alle 15.30, le visite guidate alle 16.30 e la proiezione di filmati alle 18.30. Per visite di gruppi e scolaresche è possibile prenotare telefonando al numero 0544-33081, al quale risponderà un operatore del WWF Lugo-Ravenna.

## Iscrizioni aperte all'istituto Malerbi

LUGO - Sono aperte le iscrizioni all'Istituto musicale Malerbi di Lugo, per l'anno scolastico 1999/2000. I corsi attivati sono: violino, violoncello, pianoforte, chitarra, tromba e trombone, clarinetto e sassofono, teoria e solfeggio, storia della musica e armonia complementare. I bambini fino agli otto anni di età possono iscriversi al corso di propedeutica che si propone di sviluppare le potenzialità presenti nel bambino attraverso attività di percezione e riproduzione della musica. E' possibile iscriversi fino al 15 giugno. I nuovi iscritti sosterranno una prova attitudinale il 17 giugno finalizzata all'organizzazione delle attività didattiche e, nel caso le richieste eccedano i posti disponibili, all'ammissione ai corsi. Per informazioni e iscrizioni: segreteria dell'Istituto Malerbi, via Eraldi 51, Lugo, tel. 0545/24201.

## Il giardino pensile aperto anche la sera per tutto il periodo estivo

Dal 1° giugno, per tutto il periodo estivo, il giardino pensile della Rocca di Lugo rimarrà aperto anche la sera. L'area verde, alla quale si accede dall'ingresso principale della Rocca, in piazza Martiri 1, sarà accessibile al pubblico tutti i giorni dalle 9 alle 23.

Un'intera giornata di concerti, solidarietà e oggi al Tondo di Lugo

## E il rock aiuta Sao Bernardo

Al Parco il Tondo di Lugo oggi si parla di solidarietà e beneficenza con un linguaggio inedito, almeno per il territorio di Lugo. Arci, Music Line e Comitato per Sao Bernardo, infatti, hanno pensato di utilizzare la musica rock. Così, dalle 15.30, gruppi noti e "alle prime armi" si proporranno al pubblico lughese per raccogliere fondi a favore di Sao Bernardo in Brasile, dove i missionari dei vari comitati da anni si impegnano per miglio-

rare le drammatiche condizioni di vita delle 700.000 persone che vi abitano. Va sottolineato come abbiano aderito con entusiasmo tutte le scuole superiori della città; così sul palco saliranno band nate proprio nelle scuole: Clorometano (Ips), Contraria Res e Soya Sauce (liceo scientifico). Per altro gli stessi Metissage, formazione ravennate notissima, che annovera nelle proprie file il cantante John De Leo, si esibiranno gratuitamente. Infine formazioni molto legate al

territorio: Acoustical Grunge Quartet, Consequence e Odd Jamble (vincitori della decima edizione di Big), Duff, Creatura, Cantomediale. «L'augurio — commentano gli organizzatori — è che "Rock in Tondo" non solo riesca ad avvicinare il maggior numero di persone a contenuti importanti, ma che possa dimostrare come il mondo della musica possa aggregarsi con scopi più profondi del semplice apparire. A patto che gli si dia la possibilità di farlo».

**LUGO RICORDA DON LEO**

Nuovo spazio 5/6  
Al Teatro Rossini incontrato don Nicola Silvestri; nuovo incontro del Comitato

## Un anno fa l'uccisione di don Leo Commissari

Con una splendida lettera di Suor Daniela Bonello, il nostro giornale preannunciava la settimana scorsa il programma del triduo con cui la Comunità di Sao Bernardo si prepara a celebrare l'anniversario della drammatica uccisione di Padre Leo. Il tema fondamentale dei gesti che verranno proposti sarà il rifiuto della violenza che, scrive Suor Daniela, "sta raggiungendo livelli allarmanti e incontrollabili".

La Diocesi di Imola "risponderà" con la Santa Messa celebrata in Cattedrale a Imola e a Lugo, forse in Collegiata, se verrà accolta la specifica proposta avanzata dal Sindaco Maurizio Roi a nome del Comitato Lugo-Sao Bernardo, riunitosi nei giorni scorsi nella sala Giunta del Municipio con la "partecipazione straordinaria" di Padre Nicola.

Il Missionario, che la sera precedente aveva "entusiasmato", con le sue parole di Amore e di Solidarietà, il grande Teatro Rossini, nell'occasione della splendida iniziativa del Concerto pro Sao Bernardo della Scuola Media Gherardi, nella riunione del Comitato ha fatto soprattutto un intervento "politico", evidenziando

le cause della drammatica situazione del favevaldos e le iniziative intraprese a Sao Bernardo per la tutela dei diritti "minimi".

Nell'occasione della ricorrenza dell'anniversario dell'uccisione di Padre Leo, a nome di tutta la Comunità Lughe-  
se,

particolare dopo la quasi contemporanea perdita di Padre Leo e di Padre Angelo. Nel corso della riunione è stato pure stabilito di rinforzare la presenza del punto vendita dei prodotti del commercio equo e solidale, in particolare del gustoso caffè

brasiliano, attualmente attivo, nei pomeriggi del mercoledì e del sabato, nell'ex sede della Pro Loco di Largo Relencini. Nel negozio è anche in vendita "Aquiloni su Sao Bernardo", il libro che "porta" in Missione senza l'oneroso acquisto del biglietto aereo. Infine il Comitato rivolge l'invito, e non solo ai giovani, a partecipare a "Rock in tondo", la manifestazione musicale promossa dall'Arci, che si terrà, ovviamente al Tondo, sabato 5 giugno, dalle ore 15,30 alle ore 24, con la partecipazione di diversi complessi musicali giovanili e quella straordinaria di John de Leo. Ovviamente tutto l'incasso, con l'ingresso ad offerta libera, andrà per un altro mattone del muro della solidarietà, in questo caso ancora più cementato, perché collocato proprio dai giovani.

Arrigo Antonellini



il Sindaco manderà anche uno specifico messaggio ai partecipanti della marcia della pace che si farà a Sao Bernardo.

Intanto si sta discutendo sulla possibilità di una visita ufficiale in Brasile dei sei Sindaci dei Comuni romagnoli che aderiscono al Progetto, per testimoniare ad entrambe le comunità delle due diverse parti dell'Oceano, la ferma volontà di sviluppare ulteriormente la solidarietà che le unisce, in

**CENTRO  
MERCÌ**

*Nuovo Dialogo S/G*  
Primo incontro a Lugo per realizzare l'accordo  
ferroviario del centro merci alla stazione

# Finalmente qualcosa si muove



Foto Olimpia

In Municipio si è svolto un incontro promosso dal Centro Mercè Intermodale di Lugo per illustrare l'accordo siglato con AMI di Imola finalizzato alla realizzazione del primo stralcio del raccordo ferroviario tra lo stesso Centro Mercè e la stazione ferroviaria.

Erano presenti, tra gli altri, il presidente del Centro Mercè, Domenico Randi, il consulente Stefano Foschi e il presidente della ditta imolese, "Imola Legno", Enzo Poli.

Dopo anni di discussioni e di progetti "fatti e rifatti", la realizzazione del raccordo ferroviario rappresenta finalmente la chiave di svolta operativa per la concretizzazione di un'idea lanciata nel lontano 1981 dai banchi consiliari dell'allora Democrazia Cristiana, nella circostanza del primo "storico" voto non contrario ad un bilancio di previsione di una Giunta monocolora Comunista.

È importante comunque che la sigla per la realizzazione del raccordo ferroviario sia comunque arrivata prima dell'ormai

imminente nascita della società per la gestione del centro Mercè di Faenza.

"Il Centro Mercè è stato costituito per creare servizi e strutture funzionali al trasporto combinato delle merci", ha ricordato Domenico Randi, presidente della società, durante l'incontro di presentazione del progetto. "L'intervento di Imola Legno permette ora di concretizzare l'obiettivo. Questo dimostra che non era sbagliato perseguirlo a dispetto di chi ci aveva invitato ad abbandonare il progetto". L'accordo siglato prevede il doppio impegno di Centro Mercè e Imola Legno: il primo cede alla seconda in concessione d'uso i 3 ettari di terreno necessari. La società imolese si impegna come contropartita a realizzare il binario di collegamento con la stazione ferroviaria sdoppiato nelle due linee tronche interne, i piazzali ed i magazzini per lo stoccaggio delle merci per un costo complessivo di 5 miliardi entro il di-

cembre 2000, termine ultimo per la realizzazione.

Il raccordo verrà messo a disposizione dei vari operatori economici con possibilità di risvolti interessanti soprattutto nel settore agroalimentare, penalizzato dal costo dei trasporti su gomma dei prodotti. "Imola Legno cercava un'area sulla quale razionalizzare le attività di distribuzione del legname - ha spiegato Enzo Poli, presidente della società - . Noi siamo fermamente convinti che il futuro del trasporto delle merci sia la ferrovia. Per questo abbiamo deciso di impegnarci in questa impresa". Altri capannoni targati Imola Legno, sorgeranno in altri 3 ettari di terreno che la società sta trattando privatamente.

Intanto, i contatti avviati con l'Ente Ferrovie fanno intravedere risvolti interessanti per la città. Innanzitutto non è escluso che il Centro Mercè possa sostituire interamente la stazione nelle attività di trasporto delle merci.

## 'La Giraffa' a Sereno variabile

Osvaldo Bevilacqua dedicherà uno spazio della trasmissione di oggi di 'Sereno variabile' (in onda su Rai Due alle 13.30) agli operatori dell'associazione 'La Giraffa' di Lugo, promotrice di molteplici attività dirette al mondo dei giovani (ha sede in Corso Mazzini 145). Durante il servizio, girato alla fine di maggio, gli operatori presenteranno i soggiorni estivi organizzati con il patrocinio del Comune di Lugo.

canale S/G

Oggi alle ore 18 inaugurazione ufficiale della stagione

# Apri il Parco del Loto

## Rinfresco, visite guidate e giochi per bambini

Corriere 5/6

LUGO - Dopo i primi giorni ufficiosi di apertura, oggi sarà inaugurata la stagione '99 del Parco del Loto. Il Wwf, in collaborazione con il Comune di Lugo (sarà presente l'assessore all'Ambiente Salvatore Micela), ha organizzato un rinfresco alle ore 18. Visite guidate e giochi per piccoli e grandi completeranno la serata. Legambiente, Università Popolare di Romagna, Enpa, gruppo

Laura Conti e Lipu hanno aderito all'iniziativa del Wwf e questo dimostra l'interesse del mondo ambientalista lughese per la buona gestione del Parco e per la sua salvaguardia. "Riparte quindi la travagliata avventura del Parco del Loto - dicono gli organizzatori - verso calme acque tranquille, accompagnato nel suo viaggio da un forte consenso e

da una precisa volontà dei cittadini: tutelare la naturalità del parco ed allo stesso tempo dotarlo di strutture, attività e competenze tali da garantirne la libera fruizione. Grazie a tutti e soprattutto buona fortuna al Parco del Loto". Sabato 19 giugno alle ore 18 è in programma la "Festa dell'estate" con rinfresco, visite guidate, musica ed i primi boccioli dei fiori di loto.

E' stata organizzata dalla Cna di Lugo per gli artigiani

## Una serata dedicata alla novità dello "Sportello unico" per le imprese

Corriere 5/6

LUGO - La Cna di Lugo ha organizzato mercoledì scorso una serata dedicata allo "Sportello Unico" per le imprese. All'assessore alle Attività produttive, Gaetano Graziani gli artigiani hanno esposto problemi e interrogativi, preoccupati che lo "Sportello Unico" possa divenire uno strumento realmente innovativo nel rapporto tra pubblico e privato e un momento

fondamentale per lo snellimento burocratico. La piena operatività dello Sportello e il processo di semplificazione burocratica sono stati avviati - è emerso nel confronto - ma necessitano ancora di tempo per diventare pienamente operativi. "L'assessore Graziani è stato esauriente - dicono gli artigiani - soffermandosi sulle novità in arrivo".

E' stato inoltre ribadita l'importanza delle Associazioni di categoria quali interlocutori con le quali realizzare sinergie e collaborazioni per sostenere lo sviluppo del territorio. La Cna lughese manterrà una forte attenzione verso l'applicazione dello "Sportello Unico" e compirà verifiche periodiche sui suoi progressi.

v.g.

## Un aereo, una storia... e tanto altro

Corriere 5/6

Aereo di S. Bernardino in libro, mostra e conferenza

Il 12 giugno, il comitato "Agmen Quadratum" presenterà un volume, per i tipi della Walberti Editore di Lugo, frutto del lavoro di studiosi e ricercatori locali e non, sulla vicenda dell'aereo di S. Bernardino recuperato insieme ai resti del suo pilota. Inoltre il comitato ha in programma una conferenza sempre sul tema ed una mostra nel mese di giugno nella Sala Pescherie della Rocca. Denominazione di questi tre momenti illustrativi è il comune titolo: "Un aereo, una storia". L'iniziativa si avvale del patrocinio del Comune di Lugo e della provincia di Ravenna. Come si ricorderà la vicenda ha calamitato molto l'interesse dei cittadini lughesi e del lughese che dal recupero avvenuto a ridosso del ferragosto scorso, hanno seguito l'andamento della documentazione del velivolo, del pilota, l'Alfiere capo Hans Joachim Fischer, il suo funerale e la pubblicazione di alcune sue fotografie personali. Altre fotografie, disegni a colori, documenti nuovi e tanto altro ancora sarà possibile trovare nel libro scientifico redatto dall'Agmen Quadratum; inoltre durante la mostra sarà possibile ammirare i resti del Messerschmitt Bf 109G-6 riasssemblati con certosina pazienza da esperti locali come un gigantesco puzzle. Sarà possibile avere inoltre poster e cartoline con le fattezze originali del velivolo, prodotti da Pietro Compagni, il noto artista originario di Alfonsine.

Enio Iezzi