

La novità è stata annunciata ieri dal presidente Domenico Randi

CONCRETE 29/15

Nuovo raccordo ferroviario

Tra il Centro merci e la stazione di Lugo La Imola Legno sposta la sua base logistica di spedizione Per il nuovo terminal un investimento da 5 miliardi

LUGO - "Il Centro merci ha avuto una storia travagliata, e c'è stato chi, in questi otto anni, consigliava di lasciar perdere. Ma oggi presentiamo una novità che premia la nostra perseveranza".

La novità, annunciata dal presidente Domenico Randi è la realizzazione, al massimo entro dicembre 2000, del primo stralcio del raccordo ferroviario tra l'area del Centro merci e la stazione di Lugo. A impegnarsi, con una spesa di 5 miliardi, per la realizzazione di due binari, del terminal ferroviario e di alcune strutture logisticamente necessarie, sarà la Imola Legno spa, società importatrice e distributrice di 100mila tonnellate di legname all'anno, che ha una sede e un deposito, a Imola, di otto ettari. Società, per la quale erano presenti alcuni dirigenti e il presidente Enzo Poli, che opera già con un terminal privato nel porto di Livorno, a Bari e Molfetta, e ha in corso di realizzazione altre "basi" a Trieste e Venezia. La Imola Legno intende trasferire al Centro merci la propria base logistica di spedizione. La novità è stata commen-

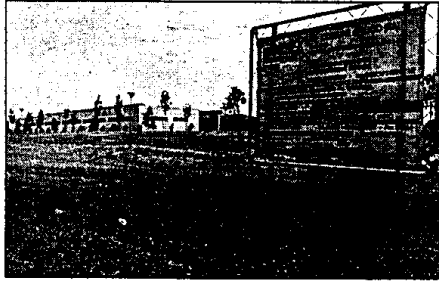

Nuovo raccordo ferroviario fra il Centro merci (nella foto) e la stazione di Lugo

tata con soddisfazione dal sindaco di Lugo Maurizio Roi (il Comune è il maggiore azionista del Centro merci), presenti anche l'ingegner Luigi Montanari direttore generale della Granfrutta Zani (e presidente del Centro servizi ortofrutticoli di Ferrara) e Giorgio Zennaro delle Ferrovie dello Stato.

"Una soddisfazione dettata da molti ragioni - ha detto Roi - innanzitutto dall'importanza di questa azienda che ha scelto Lugo accanto ai più grandi porti italiani. Poi perché la realizzazione

di questo doppio binario, anche se preferenziale per l'attività della Imola Legno, aumenta comunque l'importanza della stazione di Lugo. La prima pietra costituita dalla realizzazione dello scalo, apre poi, una serie di possibilità future su cui cominciare a ragionare, come la dislocazione dell'intero traffico merci di Lugo in una zona non urbana. Ma la soddisfazione maggiore è per quanto lo sviluppo del traffico ferroviario merci rappresenta per l'agricoltura: i costi dei trasporti, oggi, incidono

troppo sul reddito degli agricoltori".

Con la Imola Legno salgono a 5 le ditte insediate nel Centro merci che occupano il 60-70% dell'area nella quale gli insediamenti vengono realizzati secondo criteri di pregio urbanistico.

"Oggi i costi del trasporto della frutta superano quelli della lavorazione" ha confermato Montanari. "Il trasporto su gomma, così com'è ormai al collasso - ha detto ancora Enzo Poli - File sul Brennero, autostrade bloccate per incidenti... Sappiamo quando i nostri autocarri partono, ma non quando arriveranno".

Il futuro del trasporto merci - tutti sono concordi - è nel rilancio del ruolo della ferrovia. "Il Centro merci si propone come area di servizio per una zona produttiva molto vasta" ha detto ancora Randi, comunicando di aver dato incarico ad una società specializzata per la redazione di uno studio di business plan che indichi a quali condizioni può diventare oggi vantaggiosa l'alternativa del trasporto su ferrovia di molti prodotti e merci da e verso Lugo.

Valeria Giordani

Ieri la posa alla presenza di varie autorità

Lugo sperimenta il "superasfalto" "Ha qualità straordinarie"

LUGO - Davanti ai rappresentanti di 60 tra Comuni e Province italiani, ieri mattina è stato prima illustrato poi mostrato nelle operazioni di posa lo "Splittmastix asphalt", nuova miscela di sostanze bituminose (graniglia e mastice d'asfalto, cellulosa). "Il nuovo materiale ha caratteristiche eccezionali - ha detto il prof. Maurizio Bocci dell'Università di Ancona - i suoi componenti non sono una novità, ma la qualità di produzione della ditta tedesca J. Rettenmaier & Sohne determina un risultato eccellente. Può resistere anche 30-

35 anni, se il fondo è di qualità ottimale. Abbatte i costi e i disagi della manutenzione stradale, è fonoassorbente e la qualità della vita urbana ne risentirà positivamente. Si può dire elastico e, aumentando l'effetto della frenata, più sicuro". Una innovazione tecnologica che segna una diversa connotazione delle relazioni tra Stati europei: l'idea di assumere il nuovo asfalto è venuta alla delegazione della Provincia di Ravenna in visita in Germania, nell'ambito del gemellaggio con la provincia di Ostelb. "Stamattina il vostro presi-



Alcuni esponenti delle amministrazioni pubbliche italiane. Ne erano rappresentate circa una sessantina

dente Albonetti è a Stoccarda a un forum italo-tedesco. Io invece sono nella sua provincia, a presentare il prodotto di una ditta tedesca. Anche questo è l'Europa", ha detto Klaus Pavel, presidente della

delegazione di Ostelb. Dal tratto sperimentale di via Quarantola, a Lugo, lo Splittmastix asphalt verrà man mano esteso ai 700 km delle strade provinciali.

v.g.

Grazie all'accordo siglato con l'azienda 'Imola legno' sarà realizzato il raccordo ferroviario con la stazione

Arriva il treno al Centro merci

Dopo anni di attesa, finalmente la svolta. Grazie all'accordo siglato fra la società che gestisce il Centro Merci Intermodale e la 'Imola Legno', azienda leader nel commercio di legnami, sarà possibile realizzare accanto alla sede doganale, il raccordo ferroviario di collegamento fra il Centro e la stazione di Lugo.

«Il Centro Merci è stato costituito per creare servizi e strutture funzionali al trasporto combinato delle merci», ha ricordato Domenico Randi, presidente della società, durante l'incontro di presentazione del progetto. «L'intervento di Imola Legno permette ora di concretizzare l'obiettivo. Questo dimostra che non era sbagliato perseguirlo a dispetto di chi ci aveva invitato ad abbandonare il progetto». L'accordo siglato prevede il doppio impegno di Centro Merci e

Imola Legno: il primo cede alla seconda in concessione d'uso i 3 ettari di terreno necessari. La società emolese si impegna come contropartita a realizzare il binario di collegamento con la stazione ferroviaria «doppiato nelle due tronche interne, i piazzali ed i magazzini per lo stoccaggio delle merci per un costo complessivo di 5 miliardi entro il dicembre 2000, termine ultimo per la realizzazione.

Il raccordo verrà messo a disposizione dei vari operatori economici con possibilità di risvolti interessanti soprattutto nel settore agroalimentare, penalizzato dal costo dei trasporti su gomma dei prodotti. «Imola Legno cercava un'area sulla quale razionalizzare le attività di distribuzione del legname — ha spiegato Enzo Poli, presidente della società —. Noi siamo fermamente

convinti che il futuro del trasporto delle merci sia la ferrovia. Per questo abbiamo deciso di impegnarci in questa impresa». Altri capannoni targati Imola Legno, sorgeranno in altri 3 ettari di terreno che la società sta trattando privatamente.

Intanto, i contatti avviati con l'Ente Ferrovie fanno intravedere risvolti interessanti per la città. Innanzitutto non è escluso che il Centro Merci possa sostituire interamente la stazione nelle attività di trasporto delle merci. Poi, è possibile che finalmente si realizzi il famoso sottopassaggio di collegamento fra la città e il quartiere di Madonna delle Stuoie. Al momento entrambi sono soltanto progetti. Come ha affermato Giorgio Zennaro, rappresentante dell'Ente Ferrovie: «La partita inizia ora».

Monia Savio

Elezioni, i trenta candidati di Rifondazione comunista

La candidatura di Maurizio Rorà a sindaco di Lugo sarà appoggiata non solo da Ds, Ppi e Verdi, cioè dalla maggioranza uscente del consiglio comunale, ma anche da Rifondazione comunista che ha presentato una propria lista di candidati al consiglio comunale. E la scelta di aderire al programma comune di centro-sinistra, afferma Rifondazione, «deriva da una valutazione positiva sull'impegno che il candidato sindaco ha assunto nei confronti delle richieste formulate da Rifondazione. E questo a cominciare dall'accoglimento della richiesta di una Commissione consiliare di controllo sulla qualità dei servizi erogati dal Comune. Inoltre positivo è l'impegno del sindaco a diminuire l'Ici sulla prima casa e l'accettazione del piano pro-

Appello di Barbieri (Sdi) «Salviamo tutti l'ospedale»

«Un'ospedale integrato e non mortificato». Con questo slogan il candidato a sindaco di Lugo per i socialisti, Filippo Barbieri, questa mattina, a partire dalle 9, «sarà impegnato ad informare i cittadini sui problemi relativi all'ospedale». Davanti al nosocomio lughese distribuirà volantini che denunciano «il progressivo impoverimento strutturale, professionale e di risorse» della struttura sanitaria lughese. Barbieri rivolge poi un invito «a tutti i candidati a sindaco di Lugo a sottoscrivere un documento programmatico volto a difendere e qualificare le strutture ospedaliere del comprensorio e a garantire all'ospedale di Lugo parità di dignità rispetto a quelli di Faenza e Ravenna».

NUOVO DIALE 29/5

Alla "Contesa" vince la musica

Il Palio dei musici al Rione Cento, la Caveja a Madonna delle Stuoie, il Palio degli sbandieratori al Rione Ghetto e il "nuovo" drappo della Contesa Estense al Rione Cento. Questo l'esito delle "gare" appena concluse dell'edizione 1999.

Un successo, quello del rione più antico della Città, dunque determinato soprattutto dai musici che hanno "dominato" la prima gara, ma poi portato il loro rione anche all'ottimo piazzamento, il secondo posto, nella serata conclusiva dove protagonisti sono stati gli sbandieratori ma dove Cento ha vinto anche una delle cinque gare in programma, quella dell'accompagnamento dell'esibizione della grande squadra.

Del resto non si può certo mettere in discussione, a Lugo, la tradizione musicale di chi vive all'ombra del campanile della Parrocchia di San Francesco di Sales, di Santa Maria. Un commento sull'edizione di quest'anno del Palio non può che ripartire da dove si era fermato quello sull'edizione dello scorso anno, quella straordinaria che celebrava il trentennale e, cioè, sul dato che Lugo, anche in questo caso,

non smentisce la sua "storica freddezza".

Lo ha dimostrato l'ultima serata, quella nella quale si sarebbe saputo il nome del rione vincitore. Al momento della conclusione, complice è vero una temperatura più invernale che estiva, i lughesi erano pochissimi. Lo ha dimostrato l'"incauta" richiesta, nei minuti di attesa della proclamazione dei vincitori, del presentatore della serata di voler sentire il "tifo" dei quattro rioni, sottolineato da "qualche" applauso di tipo teatrale...

Rimane il dato che la Caveja, il momento più spettacolare quando il pubblico conosce i vincitori senza dover attendere i "giudizi" di una giuria, sa raccogliere ben altri entusiasmi.

Ma soprattutto rimane il dato, straordinario, che nessun'altra realtà aggregativa, dalle società sportive, alle associazioni, ai movimenti politici riesci a coinvolgere un numero così rilevante di giovani (sabato scorso nel piazzale del Pavaglione erano più di trecento!). È sicuramente questo il dato che rende comunque "grande" la Contesa Estense!

Arrigo Antonelli

LISTE ELETTORALI

Lista dei candidati di Forza Italia

Angelo Camanzi, Stefano Oreste Russino, Laura Baldini, Giovanni Tampieri, Alfredo Tabanelli, Elisabetta Bini, Andrea Montanari, Stefano Turri (indipendente), Anna Baraldi, Fabio Magnani (indipendente), Gustavo Guerzoni, Giovanna Benelli, Pierangela Bezzi, Giuseppe Camerini, Alessandra Coatti, Corina Cornazzani, Maria Rosa Corniola, Gianfranco Giuliani, Nicola Mazzotti, Ivana Morini, Cosimo Musca, Tiziana Natali (indipendente), Chiara Pocaterra, Angelo Pucci, Medardo Resta (indipendente), Gianfranco Ronchi, Giuseppe Rosa, Elena Scalini, Rosa Maria Sialdone, Piero Taroni (indipendente). La lista di Forza Italia, assieme a quella di Alleanza Nazionale, sostiene la candidatura a sindaco di **Cesare Bedeschi**.

Lista dei candidati del Pri

Mattia Berti, Zoella Boni Lelli, Luigi Botti, Gianfranco Brunoni, Corrado Camanzi, Lorenzo Costa, Franca Degiovanni, Angelo Emiliani, Giorgio Fontana, Gianluigi Gambi, Domenico Guidazzi, Graziella Melandri Chiari, Michela Montanari, Alceo Monti, Bruno Pelloni, Augusto Randi, Maurizio Ricci Maccarini, Adriano Savarini, Angela Scardovi, Orfeo Vistoli. La lista del PRI sostiene la candidatura a sindaco di **Roberto Drei**.

Lista dei Democratici

Grandi Dina - Algranati Micaela - Baldini Marcello - Baldini Maria Giulia - Bencivelli Franco - Bianchini Sergio - Busso Gabriella Rosa Maria - Chiarini Giambattista - Chiarini Massimo - Costa Giuseppe - Dal Pozzo Ivan - Federici Cristina - Feletti Bruno - Feletti Maria Grazia - Ghinassi Iris - Govoni Luciano - Marchetti Isabella - Morgagni Enzo - Ricci Dennis - Ronchini Luciano - Strocchi Andrea - Tampieri Roberto - Treossi Alfio.

**POLIZIA
MUNICIPALE**

L'intervento avrà un costo complessivo di 2 miliardi e 600 milioni

NUOVO DIARIO 29/5

Nuova sede della Polizia Municipale

Sarà costruita in via Provinciale Cotignola, in un'area che si trova ai margini del parcheggio dell'ospedale, la nuova sede della Polizia Municipale di Lugo. Il progetto preliminare del nuovo edificio è stato approvato di recente dalla Giunta Comunale. Con questo intervento, che avrà un costo complessivo di 2 miliardi e 600 milioni, sarà possibile superare gli inconvenienti riscontrati nella sede attuale della Polizia Municipale: inadeguatezza degli spazi, carenza di parcheggi e problemi di accessibilità. L'area scelta, oltre ad essere di proprietà comunale, garantisce una buona accessibilità alla futura sede della Polizia Municipale. In questo modo, inoltre, si potrà garantire un valido presidio del parcheggio stesso. Il nuovo edificio sarà in muratura a faccia a vista con copertura piana e struttura portante in cemento armato. Le divisioni interne fra gli uffici saranno realizzate con "pareti mobili". La costruzione si svilupperà su tre piani: un seminterrato dove tro-

veranno spazio un'autorimessa, locali ad uso deposito e vani di servizio agli impianti; un piano rialzato e un primo piano con locali ad uso uffici, archivi, salette riunioni, servizi, spogliatoi ecc. Nell'area esterna verranno ricavati i parcheggi per il personale e

per gli utenti. L'attuale sede della Polizia Municipale è stata destinata alla realizzazione di alloggi di edilizia residenziale pubblica. Il progetto denominato "programma integrato di recupero ex Enel", attuato dal Comune e dalla Iacp incaricato di cura-

re la progettazione e la realizzazione dell'opera, prevede la costruzione di 15 alloggi fra via Acquacalda e via Risorgimento. Il primo stralcio, in fase di attuazione, riguarda il recupero di nove appartamenti sul fronte di via Acquacalda, nell'ex garage della Polizia Municipale.

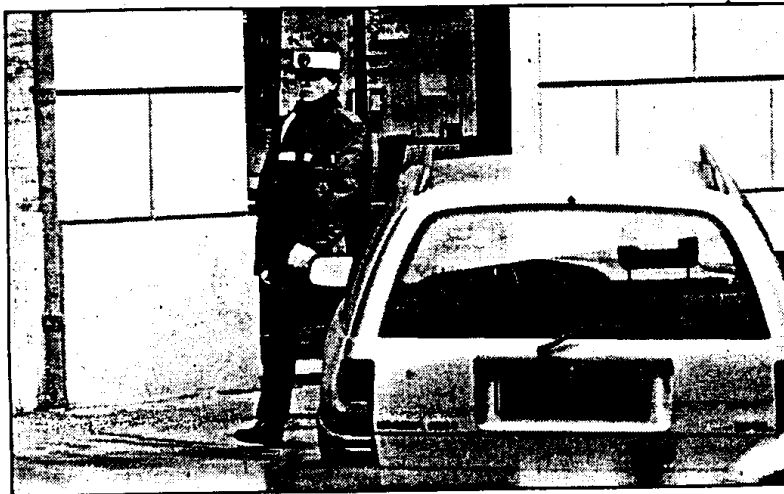

NUOVO DIARIO

29/5 SCUOLA MEDIA GHERARDI

Camminare per leggere di più

Prosegue la "simpatica" iniziativa della Scuola Media Gherardi "Camminata per un libro", giunta già alla sua 14ª edizione: un pomeriggio primaverile all'aria aperta, per le vie della Città e della sua periferia, in numerosa compagnia, con una piccola offerta di 3.000 lire per incrementare la dotazione della biblioteca scolastica.

Per di più, ricevendone in cambio, in uno "scambio" tutto a favore dei protagonisti, a scelta, "una collana di pietre dure o un marsupio o un borsello porta oggetti multiuso" oltre ad un paio di momenti di ristoro, offerti dalla ditta Aia Polenghi di Lugo.

Il "dinamico" appuntamento è per sabato 29 maggio, alle ore 16, ovviamente presso la sede della scuola Media Gherardi di Viale Taroni 4, quando, con un'originale iniziativa, gli alunni delle classi seconde, offriranno al Sindaco una maglietta con un messaggio contro il fumo.

Poi le iscrizioni "sul campo" per il circuito cittadino di 3 chilometri, per i minipodisti e i "grandipigni" e per la "gara" podistica non competitiva di 8 chilometri, che "regalerà" una parte, una piccola parte, della campagna di Lugo. Lo "scatto" d'avvio sarà alle 16,30. Saranno premiate, oltre agli atleti che ritorneranno per primi al traguardo della stessa Scuola, le prime 20 società partecipanti e i primi 10 gruppi scolastici con almeno 10 iscritti, a testimonianza del fatto che il vero vincitore dell'iniziativa, voluta dal Preside Gaetano Gattarello e patrocinata dal comune di Lugo, sarà proprio il "numero" dei "coraggiosi" che prenderanno il via...

Arrigo Antonellini

NUOVO DIARIO 29/5

IMPRESE

Lo Sportello Unico gestirà le principali procedure riguardanti imprese commerciali, industriali e artigianali

Lo Sportello Unico a servizio delle imprese

Apri i battenti lo Sportello Unico per le imprese di Lugo, che è attivo da mercoledì 26 maggio.

Lo Sportello Unico gesti-

rà, in modo unitario, le principali procedure di competenza dell'Amministrazione comunale riguardanti le imprese commerciali, industriali e

artigianali e sarà in grado di fornire informazioni sull'iter procedurale delle pratiche, di offrire consulenze per la corretta istruttoria dell'istanza, di effettuare la preistruttoria di pratiche edilizie e delibere urbanistiche, di predisporre modulistica adeguata, di gestire i rapporti con gli uffici interessati e rilasciare le diverse autorizzazioni. Gli imprenditori potranno consegnare le pratiche riguardanti le imprese direttamente allo Sportello Unico. In futuro sarà possibile anche la presentazione per via telematica. Con l'apertura dello Sportello, il Comune di Lugo compie il primo passo di un percorso che porterà nei prossimi mesi all'approvazione di un Protocollo di intesa con la Provincia di Ravenna che prevede la creazione di tre

gruppi di coordinamento comprensoriali, sostitutivi delle Conferenze di Servizi, a Lugo, Faenza e Ravenna. Ogni Comune manterrà attivo comunque il proprio front-office. Successivamente si stipuleranno apposite convenzioni con gli altri enti che abitualmente sono coinvolti nelle pratiche riguardanti le attività produttive: Azienda Usl, Arpa (Agenzia regionale per l'ambiente), Servizio Provinciale Difesa Suolo e Vigili del Fuoco.

L'ufficio è aperto dal lunedì al venerdì dalle 8.15 alle 12.45 ed è situato all'interno della Residenza Municipale con ingresso da Largo Relencini, al 1° piano (tel. 0545-38451-38542, indirizzo di email: sportellounico@lugo.provincia.ra.it). Ulteriori informazioni sono reperibili al sito Internet <http://www.racine.ra.it/lugo/sportellounico>.

VERSO LE ELEZIONI

Due voti nella scheda per le comunali

NUOVO DIARIO 29/5

La discesa in campo alle elezioni Europee del 13 giugno, ancora ancorate al sistema proporzionale e abbinate a quelle comunali, di numerose formazioni politiche, sta accentuando, anche nella nostra provincia, l'attività politica dei partiti ma, soprattutto, quella dei singoli aspiranti ad un seggio nel Parlamento di Strasburgo (tra l'altro molto ben remunerato...).

In pratica sono i leaders e gli esponenti più noti, partono con buone prospettive di entrare tra gli 82 seggi italiani nel Parlamento Europeo. Gli altri, e alcuni sono parlamentari europei uscenti, dovranno fare i conti con l'infindo strumento delle preferenze, ora sempre meno "manovrabili" dai partiti.

La competizione all'interno delle singole liste si sta pertanto rivelando più accesa dello stesso confronto tra partiti. La corsa è tutta rivolta alla conquista di almeno una delle due preferen-

ze a disposizione degli elettori.

Un solo voto di preferenza si può invece esprimere nella scheda per il rinnovo degli organi di governo della nostra Città, tra i candidati che le undici liste in lizza presentano per i trenta seggi del Consiglio Comunale di Lugo. La preferenza, in questo caso, si esprime scrivendo per intero, il cognome del candidato prescelto.

Sempre nella scheda per le elezioni comunali, va sottolineato come, a differenza di quanto avveniva con le vecchie norme elettorali, ora al cittadino è dato il "potere di esprimere due voti, e quindi due croci. Quella su uno dei sette candidati a Sindaco e quella su una delle undici liste in lizza, all'interno della quale va indicato, appunto riportandone il cognome, la propria preferenza per la carica di Consigliere comunale.

A.A.

Festa alla Casa Protetta Sassoli con gli Alpini di Lugo. NUOVO DIARIO 29/5

Domenica 30 maggio si ripeterà il tradizionale e simpatico incontro degli ospiti della Casa Protetta Sassoli con gli Alpini del Gruppo di Lugo che con questa ennesima iniziativa ripropongono concretamente il costante impegno di solidarietà e di attenzione nei confronti degli anziani e delle persone più bisognose.

Il programma prevede il pranzo "molto speciale" preparato e servito dagli alpini e gentili consorti, con i graditissimi cappelletti rigorosamente "romagnoli", braciolo e salsiccia alla brace, fragole, ecc. Dopo il pranzo degli ospiti, incontro a tavola fra gli alpini e i rappresentanti dell'Amministrazione della Casa Protetta e del Comune.

La festa proseguirà al pomeriggio in giardino con un trattenimento musicale allegrato dal Trio Vecchi Ricordi con il suo repertorio di canzoni di qualche tempo fa.

Non mancherà la tradizionale ciambella per tutti i presenti con innaffatura di buon vino.

Ds, incontro con le donne

LUGO - Oggi pomeriggio alle 17, al ristorante Barakà, le candidate nella lista dei Democratici di sinistra presenteranno il programma e le idee sui temi che riguardano la condizione e le opportunità per le donne. Saranno presenti Elsa Signorino, deputata del collegio di Lugo e il candidato sindaco del centro sinistra Maurizio Roi.

NUOVO DIARIO 29/5

Roi e Ricci a colloquio

LUGO - Il sindaco ha incontrato nei giorni scorsi il nuovo coordinatore della Camera del lavoro della Cgil dell'area di Lugo; al centro del colloquio l'economia e le problematiche del mondo del lavoro nel Lughe-

Incontro del Comitato per l'ordine e la sicurezza NUOVO DIARIO 29/5

Si è riunito nei giorni scorsi, nella Residenza Municipale di Lugo, il Comitato per l'ordine e la sicurezza pubblica, per i dieci Comuni dell'area lughese. Nel corso dell'incontro è stato compiuto un primo esame di verifica del nuovo sistema coordinato di presidio e controllo del territorio, nell'arco delle 24 ore giornaliere, avviato da circa tre settimane. In particolare è stato rilevato l'ottimo clima di collaborazione instauratosi tra i Comandi dei Carabinieri, della Guardia di Finanza, della Polizia Stradale e delle Polizie Municipali. Un clima che ha permesso di raggiungere risultati soddisfacenti dal punto di vista della tempestività degli interventi e della continuità di presenza sul territorio.

ELEZIONI

Tutti i nomi dei sette candidati a sindaco per la città di Lugo: Cesare Bedeschi, Augusto Fontana, Roberto Drei, Filippo Barbieri, Massimo Ricci Maccarini, Gianni Giadresco e Maurizio Roi

Tutti i numeri dei concorrenti alla Rocca

NUOVO DIARIO
29/5

Con ben 7 candidati alla carica di Sindaco e 11 liste a sostenerli c'è da pensare, almeno in apparenza, che a Lugo la logica del bipolarismo - almeno questa volta - non sia stata ben compresa da chi fa politica. E la logica, lo ricordiamo, per cui si contrappongono due schieramenti: uno di centrosinistra ed uno di centrodestra.

In realtà, solo le forze all'opposizione nel Parlamento nazionale hanno rispettato, per così dire, il proprio ruolo. Infatti, Cesare Bedeschi è il candidato delle forze del Polo per la Libertà con due liste al proprio sostegno. Forza Italia e AN-Patto per Lugo, mentre Augusto Fontana lo è per "Amministrare Lugo", una lista civica sostanzialmente sostenuta dalla Lega Nord.

Più complicata è la situazione nello schieramento di centrosinistra dove alla ricandidatura di Roi - sostenuto anche da Rifondazione oltre che dalle tre liste tradizionali DS, PPI e Verdi - si oppongono ben 4 candidati a Sindaco con l'appoggio della sola propria lista. Sono Roberto Drei per il PRI, Filippo Barbieri per il SDI, Massimo Ricci Maccarini per i "Democratici" di Prodi e Di Pietro e Gianni Giadresco per i Comunisti Italiani di Cossutta. Senza sforzi particolari, è sottolineabile l'esplosione dell'Ulivo lughese e il gradimento solo parziale del centrosinistra per Roi. Che questo, poi, lo porti al ballottaggio invece che all'elezione diretta al primo turno è cosa che solo l'elettorato lughese deciderà il 13 giugno prossimo.

Detto dei candidati alla carica di Sindaco, vale la

pena di dare un'occhiata alle liste che li sostengono. La maggior curiosità

è che su 11 liste solo 6 (AN-Patto per Lugo, FI, PCDI, DS, RC e Ammini-

strare Lugo) si presentano al completo con 30 candidati consiglieri. Delle

altre cinque, quella SDI si ferma a 26, il PPI a 25, i Democratici a 23, i Verdi

a 22 e, ultima, quella del PRI a 20; cioè con il numero minimo di candidati. In tutte, comunque, i concorrenti al Consiglio sono ben 296. Ovviamente, tra questi è presente anche chi si è fatto l'ultima legislatura conclusa il 3 maggio scorso.

Di costoro, Augusto Fontana - ex consigliere di Italia Tricolore - è candidato Sindaco di "Amministrare Lugo" mentre Filippo Barbieri, ex consigliere de "Il Pavaglione" concorre come Sindaco per il SDI. Nelle liste per il Consiglio troviamo invece Angelo Camanzi, ex Popolari per Lugo poi CDU-PPL ed infine CDU-CDL, Stefano Russino e Laura Baldinini, quest'ultimi già in Consiglio per Rinnoviamo Lugo/Forza Italia, ai primi tre posti per Forza Italia. Nella lista SDI si ripresenta anche Luigi Brini, ex Pavaglione mentre nelle prime posizioni della lista PPI sono presenti Davide Galli, Giovanbattista Donati e Mario Paganini, ex PPL-PPI. Primo posto, invece, per Maria Pia Galletti, Verdi. Ed uguale posizione per Secondo Valgimigli con Mirna Testi e Paolo Zama a seguire per Rifondazione Comunista. Infine, il gruppo più numeroso di coloro che ci riprovano appare nella lista DS, già PDS-DS. Apre Emanuela Giangrandi come capolista. Seguono, in ordine alfabetico, Silvio Bernardini, Matilde Brignani, Giovanna Buscaroli, Clara Caravita, Claudio Dovesi, Maria Farolfi, Sandra Rani, Nara Staffa ed Elena Zamoni. In tutto, 23 sui 30 del Consiglio uscente e sui 296 concorrenti totali. A tutti, neofiti o in cerca di conferma, buona fortuna! A.C.

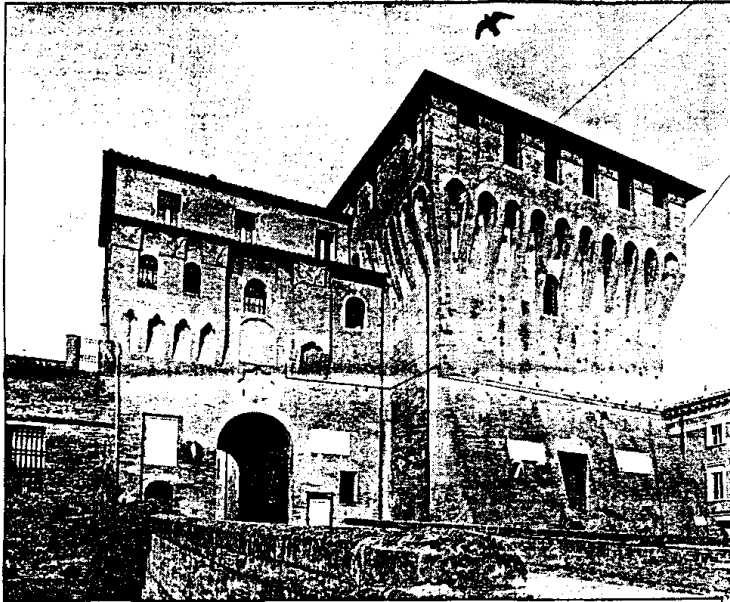

LUGO - CENTRO GIOVANI VIA GARIBALDI 23

NUOVO DIARIO 29/5



fino al 30 maggio
"Ruas"

Mostra fotografica organizzata in ricordo di Giovanni Casadio. Dal lunedì al venerdì, dalle 14.30 alle 19 e dalle 20.30 alle 23; il sabato dalle 14.30 alle 19.

NUOVO DIARIO 29/5
CENTRO GIOVANI DI LUGO
"LEO COMMISSARI"



Il Centro Giovani di Lugo "Leo Commissari" ospita una mostra fotografica dal titolo "Ruas: i bambini del Brasile". L'iniziativa è promossa dal Comitato di solidarietà Lugo-São Bernardo, con il patrocinio del Comune di Lugo. Le foto esposte, scattate da Francesco Zizola, vogliono raccontare le condizioni terribili in cui vivono i bambini di strada brasiliani. La mostra, allestita prima a Imola, ora a Lugo e, nel mese di giugno, a Dozza, è dedicata alla memoria di Giovanni Casadio, anima "imolese" del progetto di solidarietà per São Bernardo, collaboratore del Centro Missionario Diocesano dal 1974, morto nel 1998, a soli 46 anni di età. Attraverso le immagini del fotografo romano Francesco Zizola, che lavora da anni al progetto "Eredi del Duemila", sulla condizione dell'infanzia nel mondo, il Comitato Lugo-São Bernardo intende offrire spunti di riflessione sulla drammatica e desolante realtà dei bambini di strada brasiliani. Con il libro fotografico "Ruas", Zizola ha vinto il premio Mifav come miglior pubblicazione fotografica nel '94 e, nel '95, il premio del World Press Photo nella sezione "People in the news" e il "Visa d'or" al Festival Internazionale di Perpignan. La mostra, allestita nei locali del Centro Giovani, in via Garibaldi 23, rimarrà aperta fino al 30 maggio nei seguenti orari: dal lunedì al venerdì, dalle 14.30 alle 19 e dalle 20.30 alle 23; il sabato dalle 14.30 alle 19.

Corriere 29/5

"I Visani a Lugo"

LUGO - Chiuderà domani la mostra allestita alle Peschiere e a Casa Rossini dedicata alla famosa "dinastia" di artisti, fotografi e architetti vissuta a Lugo dall'Ottocento ai giorni nostri. La mostra è aperta dalle 10 alle 12.30 e dalle 16 alle 19.

Appuntamenti elettorali di oggi

Alle 17, al ristorante Baraca di Lugo, in via Matteotti, incontro con le 14 candidate dei Ds al consiglio comunale di Lugo: saranno presenti il candidato a sindaco Maurizio Roi e l'on. Elsa Signorino. Il Senatore dell'Ulivo, Andrea Manzella, eletto il 9 maggio nel collegio di Forlì, Faenza e Lugo, sarà oggi nel Lughese: alle 13 alla festa di Masiera, alle 19 alla festa di largo Corelli a Lugo.

Corriere 29/5