

Il sondaggio sul voto

000000 22/05

CANDIDATI RICORDATI SPONTANEAMENTE

Barbieri Filippo.....	2.7%
Bedeschi Cesare.....	5.3%
Drei Roberto.....	3.7%
Fontana Augusto.....	2.3%
Giadresco Giovanni.....	2.0%
Roi Maurizio.....	20.7%
Altro.....	1.3%
Non ricordo.....	75.3%

CANDIDATO PIU' ADATTO

Barbieri Filippo.....	2.7%
Bedeschi Cesare.....	3.7%
Drei Roberto.....	5.0%
Fontana Augusto.....	1.0%
Giadresco Giovanni.....	2.3%
Ricci Maccarini Massimo.....	1.7%
Roi Maurizio.....	36.7%
Nessuno di questi.....	2.3%
Non so.....	44.7%

Tra gli aspiranti sindaco è il più noto e per la maggioranza è il più adatto a governare

Roi stacca tutti i rivali

Ma il dato più curioso rileva che 3 cittadini su 4 non conoscono nemmeno i nomi dei candidati

LUGO - Maurizio Roi è il candidato più noto, ma anche il prescelto da molti luganesi alla guida della città. L'attuale sindaco gode di una certa popolarità, come confermano i dati del sondaggio commissionato dal Corriere a Makno, Istituto di ricerca di Milano.

Il dato più curioso è però quello che evidenzia come gli altri candidati a sindaco alle elezioni amministrative del 13 giugno siano poco conosciuti e come la maggioranza degli intervistati, non ricordi addirittura nessuno dei candidati. Alla domanda: "Quali sono i candidati alla poltrona di sindaco che ricorda spontaneamente?" ben il 75,3% delle 300 persone intervistate ha infatti risposto "Non ricordo". Ciò significa che 3 cittadini su 4 alla data del 18-19 maggio non conoscevano nemmeno i nomi dei candidati a sindaco. Il restante 24,7% ha indicato i nomi di Roi (20,7%), Bedeschi (5,3%), Drei (3,7%), Barbieri (2,7%), Fontana (2,3%) e "altro" (1,3%), con una evidente supremazia dell'attuale primo cittadino. Non figura in questo caso il candidato dei Democratici, Maccarini.

Più interessante invece la risposta al quesito sul sindaco più adatto. In questo caso, dopo aver indicato ai cittadini intervistati la rosa dei candidati si è chiesto di indicare la propria preferenza. Il 44,7% ha risposto "Non so", l'altra metà ha indicato in prevalenza Roi (36,7%), seguito stavolta dal candidato del Repubblicani,

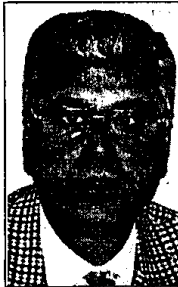

Filippo Barbieri



Cesare Bedeschi



Roberto Drei



Augusto Fontana



Giovanni Giadresco



Massimo Ricci Maccarini



Maurizio Roi

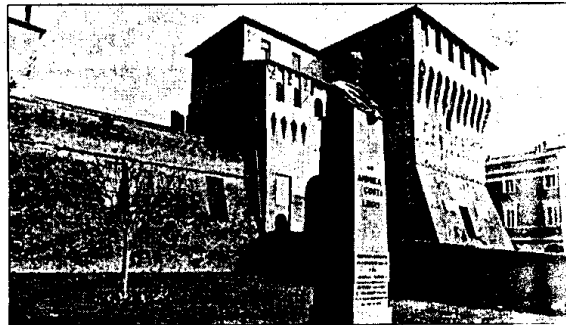

Drei (5%), terzo Bedeschi (3,7%), seguono quindi Barbieri (2,7%), Giadresco (2,3%),

Ricci Maccarini (1,7) e Fontana (1%). Il 2,3% degli intervistati ha invece dichiara-

to di non considerare adatto alla poltrona di sindaco nessuno dei sette candidati.

La posizione dell'attuale sindaco di Lugo pare dunque tranquilla, anche se resta da

vedere come si orienterà quella metà di elettori che non si è espressa.

Le preferenze dei lughesi rispetto ai partiti e allo schieramento politico

Ds, vantaggio netto

Con il 21.3% dei consensi si lasciano alle spalle tutti gli altri
Ma il 51.7% degli intervistati si "nasconde"

LUGO - Democratici di sinistra in pole position, ma la metà dell'elettorato resta "nascondato" riguardo alle preferenze politiche che esprimerà il 13 giugno, quando andrà a votare per eleggere il sindaco di Lugo.

E' questo il dato più importante che emerge dal sondaggio effettuato da Makno sul campione di elettori lughesi chiamati a rispondere sulla propensione al voto e sull'orientamento politico nell'asse "sinistra-centro-destra". Su 300 intervistati circa la metà (51.7%) non svelano le loro preferenze politiche: si sono infatti dichiarati "indecisi" il 24%; non ha risposto il 22%, l'1% ha detto che voterà scheda bianca e il 4.7% ha deciso per l'astensione. Un dato che lascia dunque molti interrogativi sull'esito elettorale definitivo, anche se l'altra metà che ha risposto le proprie preferenze ha evidenziato un orientamento verso il centro-sinistra e la coalizione che appoggia l'attuale sindaco Maurizio Roi.

Riguardo ai singoli partiti la preferenza per i Democratici di sinistra è netta: i Ds hanno ottenuto il 21.3% lasciando un vuoto alle loro spalle rispetto al secondo partito prescelto, Forza Italia, che registra un 5.3%, seguono quindi a pari merito Prc, An e Democratici dell'asinello con il 3.7%, per i

PROPENSIONE AL VOTO	
PRC (Partito della Rifondazione Comunista-Bertinotti).....	3.7%
VERDI.....	2.7%
PDCI (Partito dei Comunisti Italiani-Cossutta).....	1.0%
DS (Democratici di Sinistra).....	21.3%
SDI (Socialisti Democratici Italiani).....	2.0%
PRI (Partito Repubblicano Italiano).....	1.0%
DEMOCRATICI-ASINELLO (Prodi-Di Pietro).....	3.7%
PPI (Partito Popolare Italiano).....	1.3%
FORZA ITALIA.....	5.3%
AN (Alleanza Nazionale).....	3.7%
ALTRE LISTE.....	2.7%
ASTENSIONE.....	4.7%
SCHEDA BIANCA/SCHEDA NULLA.....	1.0%
INDECISO.....	24.0%
Non risponde.....	22.0%

Verdi le preferenze sono il 2.7%, socialisti democratici italiani 2%, Ppi 1.3%, Pri 1% e PdcI 1%. La voce altre liste (che in questo caso rappresenta le forze comprese nella li-

sta "Amministrare Lugo") registra il 2.7%. Dall'esame delle preferenze per i vari partiti, emerge anche il dato relativo alle coalizioni che sostengono i sette candidati a

ORIENTAMENTO POLITICO	
Destra.....	9.7%
Centro-Destra.....	7.7%
Centro.....	10.0%
Centro-Sinistra.....	20.7%
Sinistra.....	25.3%
Non sa/Non risponde.....	26.7%



sindaco. Dominio per il centro sinistra che sostiene Roi (Ds, Ppi, Rifondazione e Verdi) il cui totale arriva al 29%, considerando che il 51.7% non ha espresso la propria preferenza, la supremazia rispetto agli altri schieramenti è evidente. I sostenitori di Cesare Bedeschi (Forza Italia e An) raggiungono il 9%, mentre tutti gli altri candidati so-

no sostenuti da una sola lista. Un frazionamento che sicuramente avvantaggia ulteriormente Maurizio Roi, lasciando poche speranze ai candidati dei singoli partiti. Rispetto allo schieramento politico nell'asse "sinistra-centro-destra" i cittadini appaiono più sicuri, infatti il popolo degli Indecisi ("non so") cala al 26.7%. In questo caso prevale lo schieramento di chi si colloca a sinistra (25.3%), seguono centro-sinistra (20.7%), centro (10%), destra (9.7%) e centro-destra (7.7%). Difficile rapportare esattamente tali dati ai candidati e agli schieramenti in lizza, a cominciare dalla collocazione di chi si considera di centro, che potrebbe optare sia per il centro-destra che per il centro-sinistra. Se si ipotizza invece un accorpamento di sinistra con centro-sinistra (46%) e destra con centro destra (17.4%) la prevalenza dei primi resta di molto superiore e quel 10% che si colloca al centro non potrebbe comunque minacciare il centro sinistra, anche se si schierasse nel fronte del centro destra.

Le premesse per la riconferma di Maurizio Roi a sindaco di Lugo dunque ci sono tutte, resta comunque interessante vedere come si schiereranno gli indecisi e come si evolverà la bagarre tra gli schieramenti minori.

Sofia Ferranti

Il commento di Makno. Domani altri risultati del sondaggio

Favorito il Centro sinistra

LUGO - La società Makno, autrice del sondaggio sulle elezioni a Lugo, sintetizza così i risultati ottenuti, in base alle risposte fornite dai 300 cittadini lughesi oggetto del campione, riguardo ai quesiti che interessano i candidati e l'orientamento politico.

Candidati ricordati spontaneamente. Alla data del rilevamento (18 e 19 maggio), ben 3 cittadini su 4 non conoscono i nomi dei candidati sindaci; il candidato più presente nel ricordo spontaneo degli intervistati è il sindaco uscente, Maurizio Roi, con il quadruplo delle segnalazioni ottenute dal candidato del centro-destra, Cesare Bedeschi. Proponendo la lista dei candidati ufficiali a i seguenti candidati, qual è la persona più probabile a fare il sindaco della sua città? ", la maggioranza degli intervistati effettua la propria scelta, optando più per Maurizio Roi.

Il dato più adatto. Il sindaco uscente sfiora il 37% dei consensi, una percentuale sensibilmente superiore a quella assommata dagli elettori che hanno già deciso di

votare per i partiti che lo sostengono (29%). Si tratta, indubbiamente, di un dato incoraggiante per Maurizio Roi.

Orientamento politico. Va tenuto conto, naturalmente, che alla data del rilevamento, gli ancora indecisi sul da farsi (24%) o i reticenti riguardo la propria intenzione di voto (22%) rappresentano nel complesso quasi la metà del campione, ma non si può mancare di osservare che - sui dichiaranti - i DS (che rappresentano il perno dello schieramento di centro-sinistra) dispongono di uno "zoccolo duro" intorno al 21% degli aventi diritto al voto.

Inoltre, gli elettori di sinistra e di centro-sinistra insieme totalizzano il 46% dell'elettorato, oltre 2 volte e - gli elettori (dichiarati) di destra e centro-destra. Una buona premessa per la riconferma di Roi.

Domani saranno pubblicati sul Corriere i risultati sull'operato della giunta Roi e sui problemi principali della città.

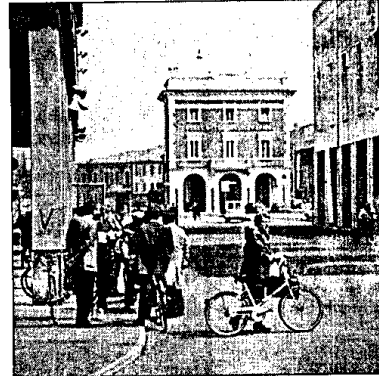

Campione rappresentativo per sesso, età e titolo di studio

Intervistati da Makno 300 elettori lughesi

LUGO - Il sondaggio effettuato da Makno (Istituto di ricerca di Milano) a Lugo è basato sui seguenti parametri. E' stato realizzato su un campione di 300 elettori residenti nel Comune, rappresentativo per sesso, età e titolo di studio. Agli intervistati sono state poste domande riguardo alle prossime elezioni amministrative che si svolgeranno il 13 giugno. La tecnica utilizzata è quella delle interviste telefoniche realizzate attraverso il sistema Cati (Computer Aided Telephonic Interviews) sulla base di un questionario strutturato. Il rilevamento è stato effettuato nei giorni 18-19 maggio 1999.

Gli argomenti sui quali sono state effettuate le domande riguardano i candidati, i partiti, l'orientamento e lo schieramento politico, i problemi della città. L'errore standard di campionamento previsto è stimato in 2.9 punti percentuali in più o in meno, rispetto ai risultati forniti.

Lugo

Il sondaggio sul voto

Elezioni, sondaggio sul voto a Lugo

Roi è il favorito Tanti gli indecisi

Tra i partiti Ds in pole position

CORRIERE
22/5

Elezioni a Lugo I 22 candidati dei Verdi per il consiglio

CORRIERE 22/5

Anche i Verdi di Lugo hanno reso noto la loro lista dei candidati al consiglio comunale, un elenco che comprende 22 persone («tutte radicate sul territorio lughese e con un Grande cuore verde»), a cominciare da Maria Pia Galletti. Seguono quindi Salvatore Micela, Gabriele Serantoni, Natale Belosi, Viviana Pirazzini, Stefano Pirazzini, Carla Brasini, Beniamino Tirone, Luigi Boschi, Marco Sangiorgi, Mauro Bovoli, Gian Domenico Veggi, Viviana Bravi, Giovanni Penazzi, Angelo Taroni, Antonio Allegri, Silvia Guerra, Patrizia Donati, Fernanda Useri, Paola Cuppini, Enkelejda Iannace, Rossella Francesconi. La lista appoggia la candidatura a sindaco di Maurizio Roi.

LUGO - Democratici di sinistra in pole position, ma la metà dell'elettorato resta "nascosto" riguardo alle preferenze politiche che esprimerà il 13 giugno, quando andrà a votare per eleggere il sindaco di Lugo. Tra i candidati l'attuale sindaco, Maurizio Roi, parte con i favori del pronostico, ma la cosa più curiosa è che 3 persone su 4 non ricordano i nomi dei candidati.
Servizi alle pagine 18 e 19

Incidente per i carabinieri durante un inseguimento

Tre carabinieri in forza alla Compagnia di Lugo sono stati feriti in un incidente stradale accaduto nella periferia della città mentre, con l'autoradio di servizio inseguivano una vettura con tre ladri a bordo. Per evitare lo scontro con un'altra vettura, l'auto dei carabinieri è finita, schiantandosi, contro il muro di recinzione di un capannone.

I tre militari che vi erano a bordo hanno riportato ferite leggere giudicate guaribili con prognosi comprese fra i 7 e i 15 giorni. L'incidente è accaduto intorno alle 2. L'inseguimento era iniziato nella zona residenziale vicino a via Acquacalda; un'autoradio dei Carabinieri del Nucleo Radiomobile della Compagnia di Lugo ha notato una vettura sospetta nella zona di via Giotto.

All'alt, l'auto (un'Alfa 156) si è data alla fuga dirigendosi verso via Piratello, che ha percorso a forte velocità. Inseguita dalla "gazzella" dei Carabinieri, l'auto è ritornata verso Lugo svoltando a si-

nistra, in via dell'Artigianato.

Ed è stato qui che all'improvviso apparire sulla strada di una vettura il cui conducente è rimasto probabilmente disorientato dalla velocità delle due auto, ha indotto il pilota dell'autoradio a mettere in pratica una manovra per evitare lo scontro: l'auto militare è finita contro il muretto della ditta Comag.

Consci che nel frattempo l'auto sulla quale erano a bordo i malviventi, era ormai segnalata, i ladri l'hanno abbandonata in campagna.

All'interno sono stati ritrovati alcuni passaporti e molti documenti provenienti da furti messi a segno probabilmente nella stessa nottata.

Nei giorni scorsi il sindaco di Lugo, Roi, si è recato a far visita ai tre giovani carabinieri. Erano presenti il Cap. Ciro De Falco, il Mar. Com. Franco Di Cesare e il Mar. Cristian Desiderio.

Il Sindaco ha ringraziato i Carabinieri per il lavoro che stanno svolgendo per garantire la sicurezza dei cittadini.

Nuovo Diario 24/5

'I bambini del Brasile'

Il Centro giovani di Lugo 'Leo Commissari', in via Garibaldi 23, ospita da oggi la mostra fotografica dal titolo 'Ruas: i bambini del Brasile'. L'iniziativa è del Comitato di solidarietà Lugo-Sao Bernardo con il patrocinio del Comune. Le foto, scattate da Francesco Zizola, raccontano le condizioni terribili in cui vivono i bambini di strada brasiliani. La mostra, dedicata a Giovanni Casadio, rimarrà aperta fino al 30 maggio.

Palio di Lugo Sbandieratori si sfidano al Pavaglione

LUGO - Gran finale della Contesa Estense, stasera nella piazza del Pavaglione, con il 22° Palio degli Sbandieratori. Il programma prevede l'ingresso delle squadre dei Rioni alle 20.30, l'inizio del Palio alle 21 e, al termine, la proclamazione del Rione vincitore della Contesa Estense (quello che avrà ottenuto il miglior piazzamento in tutte le gare del programma).

In caso di maltempo, la serata del gran finale verrà rimandata a domani o a sabato 29 maggio.

LISTE ELETTORALI

Candidati lista civica "Amministrare Lugo"

Albonetti Fabio, Azzurro Amalia, Baldrati Roberto, Bartoli Enrico, Bertuzzi Piero, Bitelli in Lavezzi Lylia, Calamelli Fiammetta, Capucci Rudi, Casadei Alessandro, Coata in Bignami Gabriella, Drei Mauro, Emaldi Monia, Fusari Stefano, Lavezzi Armando, Lupi Gaetano, Manara Enrico, Medri Claudio, Milia Carmela, Minghetti Pasquale, Montanari Piersante, Pedrosi Claudio, Ravaioli Romina, Rivetti Salvatore, Taglioli Valentino, Tassinari in Baldrati Nadia, Tozzi Danilo, Verlicchi in Manara Anna, Verzotti Daniele, Villa Roberto, Zanelli Rolando.

Candidato a sindaco: **AUGUSTO FONTANA**

Lista dei candidati socialisti

Albo Cesare, Bagnara Giancarlo, Berardi Francesco, Bertini Franco, Bottoni Davide, Brini Luigi, Casadio Giovanni, Corelli Carlo Lorenzo, Cortesi Vittorio, Costa Maria detta Gilda, Costa Maura, Fabbri Augusto,

Landi Fiorenzo, Macchini Giuseppe, Maglia Alfio, Manfredini Sandra, Melandri Ivo, Olivieri Danilo, Onofri Primo, Ottonello Giacomo detto Mimmo, Pataconi Liliana, Pirazzoli Daniele, Tampieri Lamberto, Turchetti Paolo, Verlicchi Valter, Zaramella Moreno Paolo.

Candidato a Sindaco:

FILIPPO BARBIERI



Barbieri

Lista dei candidati del PPI

I candidati Ppi sono Fausto Cavina (capolista, attuale vicesindaco), Davide Galli, Giambattista Donati, Mario Paganini, Francesco Morini, Giorgio Tampieri, Giuseppe Taroni (ex vicesindaco), Corrado Larici, Tarcisio Babini, Achilietta Baioni Guerra, Gianfranco Belletti, Giuseppe Camanzi, Gennaro Caravita, Gianluca Folli, Ivan Fregnani, Paolo Fugattini, Alberto Ghetti, Leopoldo Ghetti, Giuliana Matteucci Pozzati, Bruno Petroncini, Francesco Randi, Marisa Casadio Randi, Edda Ravaglia, Guerrino Rivalta e Luigi Venturi.

I bambini di Lugo raccontano la loro città con un grande 'girotondo dei monumenti'

'Il girotondo dei monumenti di Lugo: quando i bambini raccontano la loro città' è questo il titolo della manifestazione che si svolgerà oggi a Lugo dalle 15 alle 18. L'iniziativa si svolge a coronamento dell'attività biennale promossa dall'assessorato alla cultura del Comune e dalla sezione ragazzi della Biblioteca Trisi, volta alla lettura e alla conoscenza del patrimonio artistico lughese. Protagonisti della giornata sono gli alunni di cinque classi delle scuole elementari lughesi (V B, V C della 'Codazzi', V A della 'Gardenghi', IV A della 'Garibaldi' e IV della 'S. Giuseppe) coinvolti nel progetto 'Leggere l'arte', che prevede fra l'altro, la predisposizione di una guida per la città di Lugo ideata e realizzata dai bambini stessi. Oggi pomeriggio

giorno i circa 130 alunni saranno divisi in gruppi ed attenderanno i visitatori all'ingresso di nove monumenti, scelti fra i più significativi del centro storico di Lugo (Palazzo Trisi, teatro Rossini, Pavaglione, Rocca Estense, monumento a Francesco Baracca, chiesa del Suffragio, chiesa di S. Onofrio, chiesa del Carmine e chiesa di S. Francesco di Paola) per fare da ciceroni. Ogni monumento sarà segnalato all'esterno con grappoli di palloncini (un colore diverso per ogni edificio), pannelli con scheda descrittiva, tavolo di accoglienza per raccogliere le firme dei visitatori, distribuzione di schede informative e di piantine del percorso. L'iniziativa si inserisce nell'ambito di una serie di attività dedicate alla promozione dei diritti dell'infanzia e dell'adolescenza.

SCUOLE*I nove Comuni del comprensorio lughese progettano un itinerario per i bambini**Nuovo Diario 22/5*

A SPASSO TRA I

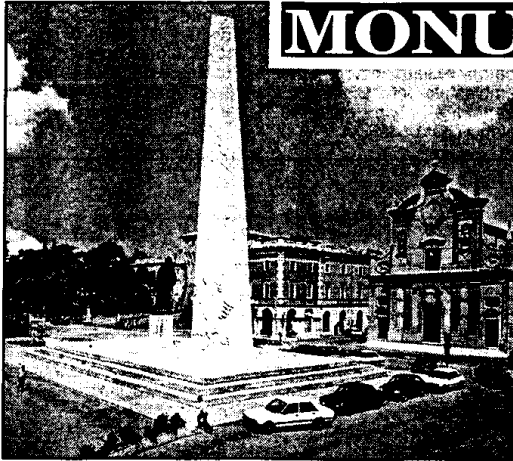

MONUMENTI



Come costruire città sempre più a misura di bambino e, più in generale, più vivibili per tutti? Per cercare di dare risposta a questa domanda i nove Comuni dell'ex comprensorio lughese hanno costituito un gruppo di lavoro, composto da rappresentanti del mondo della scuola e da funzionari dei vari servizi interessati, che ha delineato un percorso progettuale. In questo contesto si stanno preparando a Lugo due iniziative. Il primo appuntamento si è svolto giovedì 13 maggio, nella sede del Distretto scolastico, dove, si è tenuto un incontro

di formazione per tecnici, amministratori e insegnanti. Il secondo appuntamento è per sabato 22 maggio dalle 15 alle 18, con la manifestazione "Il girotondo dei monumenti di Lugo: quando i bambini raccontano la loro città". L'iniziativa, che si svolge a coronamento dell'attività biennale promossa dall'Assessorato alla cultura del Comune e dalla sezione ragazzi della Biblioteca Trisi, volta alla lettura e conoscenza dell'arte, sarà una vera e propria giornata di festa in cui i bambini assumeranno un ruolo attivo nella promo-

zione del patrimonio artistico lughese.

Protagonisti della giornata sono gli alunni di cinque classi delle scuole elementari lughesi (VB e VC della "Codazzi", VA della "Gardenghi", IV A della Garibaldi e IV della San Giuseppe) coinvolti nel progetto "Leggere l'arte", che prevede, fra l'altro, la predisposizione di una guida per la città di Lugo ideata e realizzata dai bambini stessi. Nel pomeriggio del 22 maggio, gli alunni, circa 130, saranno divisi in gruppi ed attenderanno i visitatori all'ingresso di nove monumenti, scelti fra i

più significativi del centro storico di Lugo - Palazzo Trisi, Teatro Rossini, Pavaglione Rocca Estense, monumento a Francesco Baracca, Chiesa del Suffragio, Chiesa di S. Onofrio, Chiesa del Carmine e Chiesa di S. Francesco di Paola - per fare da ciceroni. Ogni monumento sarà segnalato all'esterno con grappoli di palloncini (un colore diverso per ogni edificio), pannelli con scheda descrittiva, tavolo di accoglienza per raccogliere le firme dei visitatori, distribuzione di schede informative e di piantine del percorso.

ASCOM

Nuovo Diario 22/5

L'Ascom di Lugo ha inviato a tutti i Comuni del comprensorio una nota nella quale chiede che venga soppressa l'imposta sulle insegne dei negozi e dei pubblici esercizi, in modo da favorire fattivamente la sinergia commercio-città.

"Se la nostra richiesta sarà accolta - sottolineano all'Ascom - ciò rappresenterebbe il primo segnale verso il superamento dei "buoni intenti" per passare a concreti provvedimenti che favoriscono la permanenza e la visibilità della rete degli esercizi".

Occorre favorire il rapporto commercio-città

Con la liberalizzazione delle licenze, il commercio potrebbe subire nei tempi brevi una vera e propria rivoluzione: grande è la preoccupazione delle piccole imprese commerciali, che si trovano ad affrontare un sistema ampia-

mente liberalizzato, ma devono nel contempo ancora sopportare la presenza di "anacronistici vincoli e balzelli". E, prosegue il sindacato dei commercianti nella lettera ai Comuni, "molti di questi balzelli traggono origine da nor-

native di carattere nazionale, sulle quali i tempi di modifica sono più lunghi; per altri, invece, permane ampia possibilità di azione a livello locale": fra questi c'è anche appunto l'imposta di pubblicità sulle insegne, per le quali i Comuni hanno ampia facoltà di intervento.

"L'illuminazione della città attraverso le insegne dei locali pubblici - ricordano i commercianti - è per di più un motivo di sicurezza per chi vive la città anche di notte".

22/05 Nuovo Duomo

**SCUOLA
BARACCA**

Il XX trofeo "G.F. Deggiovanni" ha visto la vittoria della Scuola Media Baracca

I più bravi nello sport e nella matematica



Nella foto: Maggiori Andrea Carlo

Con una nuova serie di vittorie, i ragazzi della Scuola Media "Baracca", sotto la guida dei docenti Fulvio Barcucci e Serafino Rossini, hanno di nuovo confermato gli ottimi livelli di preparazione atletica già raggiunti negli anni precedenti. La "Baracca" è così la prima scuola classificata nel XX Trofeo "G.F. Deggiovanni" che si è svolto in aprile, in tre fasi, fra tutte le scuole medie del distretto scolastico lughese.

Inoltre sei alunni, nel "Memorial Alfredo Melandri", sono stati vincitori di borse di studio della Diemme. Savioli Cecilia, Rossi Erika, Goffari Valentina, Gaetano Francesca, Taroni Stefania, Benini Alberto.

Un rilievo particolare meritano poi le vittorie al femminile, raggiunte nei Giochi Sportivi Provinciali dalle squadre femminili di pallavolo e di tamburello. Queste sono le ragazze che hanno conquistato il titolo di campionesse provinciali: per la pallavolo: Brunoni Silvia, Cricca Laura, Facchini Roberta, Ferretti Viola, Guerra Lien, Paganelli Valentina, Paoletta Francesca, Raffellini Lara, Ricci

Iamino Beatrice, Salomone Marzia, Zani Stefania; per il tamburello: Burzacchi Elisa, Facchini Roberta, Guerra Lien, Loli Elena, Paganelli Valentina, Paoletta Francesca, Ricci Iamino Beatrice, Salomone Marzia, Zani Stefania.

Ora le due squadre stanno affrontando un appuntamento importante, le fasi regionali dei Giochi Sportivi: hanno già superato Rimini e Forlì.

Ma già queste vittorie fanno ben comprendere come questi ragazzi, di fronte ai momenti impegnativi delle gare, con la loro generosa disponibilità, hanno dato testimonianza di un vissuto di qualità nell'intendere lo sport. In prove di diversa natura ma analoghe per spirito d'impegno e capacità di misurarsi con se stessi, si sono cimentati sempre i ragazzi della "Baracca", affrontando le Olimpiadi dei giochi logico-linguistici e matematici, organizzati da "MATHESES", Società Italiana di Scienze Matematiche e Fisiche: Maggiori Andrea Carlo, superando la fase nazionale a Bari, il 23 aprile, ha vinto un viaggio in Ungheria.

La Scuola Media Gherardi per Sao Bernardo

Si alza ancora una volta il sipario del Teatro Rossini per un'iniziativa di solidarietà nei confronti della Comunità di Sao Bernardo del Brasile, tra l'altro colpita, nell'ultimo anno, dai lutti per la scomparsa di Padre Leo Commissari e di Padre Angelo Ceroni.

Questa volta è la Scuola Media Gherardi, a conferma del "primato" del mondo della scuola all'interno del Progetto Lugo-Sao Bernardo, a prendere l'iniziativa, a proseguire nell'iniziativa del Concerto degli insegnanti del corso musicale, encomiabili in questo impegno supplementare proprio in un periodo difficile come le ultime settimane dell'anno scolastico.

Sul palco si esibiranno i professori Primo Grandi, Daniele Mezzatesta, Domenico Banzola, Gianluigi Naldi, Giovanni Garavini, Emanuela Bassi e Mauro Minguzzi, in un programma di musiche di G.H. Kohler, E. Carosio, F. Drdla, J. Ibert e F. Liszt.

Stimolante novità del concerto di quest'anno, è che la serata avrà una seconda parte, nella quale, dopo i docenti, sul palco del "prestigioso" teatro lughese, saliranno "addirittura" anche gli allievi, con un viaggio musicale attraverso i secoli che vedrà protagonista l'orchestra "stabile" della Scuola Media Gherardi.

La proposta, evidentemente da prendere in "seria considerazione" per i suoi aspetti di qualità (la prima parte), di curiosità (la seconda) e soprattutto il gesto di solidarietà, è per martedì 25 maggio, alle ore 20.30, ovviamente ad offerta libera e... "senza cachet" per gli artisti.

Arrigo Antonellini



Foto tratta dal libro "Aquiloni su Sao Bernardo"

stasera al Pavaglione con la sfida tra gli sbandieratori dei 4 rioni si assegna la vittoria nella Contesa estense

Le bandiere chiudono il Palio

Ultimo appuntamento questa sera con la Contesa Estense di Lugo. La XXII Edizione del Palio degli Sbandieratori chiude, dopo un mese, la serie di gare che hanno messo a confronto l'abilità dei quattro rioni in cui è divisa la città (Cento, Brozzi, Ghetto e Madonna delle Stuoie). A partire dalle 20.30, dopo il corteo storico in costume d'epoca organizzato in onore del patrono, S. Ilario, gli sbandieratori si esibiranno, nel piazzale interno del Pavaglione, nella specialità di piccola squadra, singolo tradizionale, coppia tradizionale e grande squadra con l'accompagnamento musicale delle clarine. Il punteggio assegnato andrà ad aggiungersi ai risultati conquistati in precedenti dai Rioni nelle gare riservate ai musicisti e ai tiratori. Chi, fra le contrade, raggiungerà il miglior piazzamento sarà eletto, con la consegna del Palio della Contesa Estense, il vincitore dell'intera manifestazione.

La gara quindi resta aperta fra i rioni Madonna delle Stuoie, vincitore della Contesa, e Cento, contrada che ha dominato il palio dei musicisti. In caso di maltempo l'esibizione degli sbandieratori sarà rinviata a domani, domenica 23 maggio, alla stessa ora e nello stesso luogo.

Monia Savioli

Domani 'pedalate' al mare o in campagna con partenze da Lugo, Fusignano, Alfonsine e Bagnacavallo

Domenica tutta dedicata alla bicicletta

La giornata di domani si può tranquillamente etichettare, nel comprensorio lughese, come la "domenica della bicicletta". Sono infatti ben tre le pedalate, aperte a tutti, in partenza da Lugo, Bagnacavallo e Fusignano (quest'ultima farà tappa anche ad Alfonsine). Vediamo allora quali appuntamenti attendono gli appassionati della bicicletta di tutte le età. A Lugo, è in programma la 19ª "Pedalata di Primavera", manifestazione organizzata dall'assessorato comunale allo sport e dai consigli di circoscrizione in collaborazione con Pubblica Assistenza, Guardie zoofile e dell'ambiente, Guardie ecologiche volontarie, gruppo "Aari Cb". L'appuntamento è alle 9, davanti allo stabilimento Cevico nella zona industriale di Lugo, dove sarà allestito un ristorante e consegnati i biglietti della lotteria: partenza alle 9.30 per un percorso di 10 km lungo le vie di Lugo che si concluderà in piazza Martiri, di fronte alla Rocca. Dopo l'arrivo vi saranno l'estra-

zione della lotteria e la premiazione dei gruppi più numerosi e dei veicoli più originali: fra i premi anche tre biciclette.

Per i ciclisti delle frazioni è previsto il seguente itinerario: alle 8 partenza da Voltana, alle 8.20 da Ciribella (con confluenza del gruppo di Giovecca e Passogato), alle 8.30 da Belricetto (con il gruppo di S. Bernardino), alle 8.40 da S. Lorenzo (con il gruppo di S. Maria in Fabriago), alle 8.50 da Cà di Lugo. Questi gruppi giungeranno a Lugo in tempo per prender parte alla pedalata.

Domani torna anche un appuntamento tradizionale per gli appassionati fuscignanesi e alfonsinesis e cioè la 14ª "Pedalata a Casal Borsetti", promossa dalle amministrazioni comunali di Fusignano, Alfonsine e Ravenna, dalla delegazione di S. Alberto, dalla Pro Loco di Casal Borsetti e dal Comitato dei soci Coop Adriatica di Alfonsine, Mezzano e Savarna. Il programma: alle 8.45 la partenza da Fusignano, quindi alle 9.15 dalla pisci-

na di Rossetta, alle 9.30 da piazza Monti ad Alfonsine, alle 10 da Savarna. Alle 11 sosta a S. Alberto per un ristoro con arrivo a Casal Borsetti alle 12.15: qui il ritorno è fissato alle 16.30. Alla manifestazione parteciperanno anche gli "Amici del cavallo" di Alfonsine e i "Cavalieri della Valle" di Voltana.

Infine a Bagnacavallo domani pedalata sulle "Antiche tracce: dalla centuriazione romana alla croce medievale", con partenza in piazza della Libertà, davanti al municipio, alle 14.30 (prenotazioni allo 0545-280863). Percorso di 18 km nella campagna bagnacavallese che conserva tracce di insediamenti d'epoca romana, con gli incroci tra "cardines" e "decumani" nella zona a nord-ovest del centro. Soste lungo il percorso al "Borgo" e a Masiera. Al ritorno sosta nell'area di casa Ravagli per ascoltare un concerto del gruppo "Sky blue quartet" proposto dal circolo "Amici della musica".

Rettilifica

In merito all'articolo "Ultima decisione: Pavaglione Estate" a firma Angelo Camanzi apparso a pag. 29 dell'ultimo numero di questo settimanale, nel quale si afferma che il Gruppo Consiliare Italia Tricolore avrebbe espresso voto di astensione sul programma e sul bilancio preventivo finanziario di Pavaglione Estate 1999 il consigliere Augusto Fontana precisa che il suo voto è stato l'unico ad essere nettamente contrario e non di astensione. Ce ne scusiamo con il diretto interessato.

Lugo/ Iniziativa promossa da Comune e Biblioteca Trisi

Viaggio tra i monumenti con "ciceroni" in erba

I bambini delle scuole raccontano la loro città

LUGO - Un "girotondo dei monumenti di Lugo" è previsto per stamattina nell'ambito dell'attività della sezione ragazzi della Biblioteca Trisi. Protagonisti della giornata sono gli alunni di cinque scuole elementari coinvolti nel progetto "Leggere l'arte". A coronamento dell'attività biennale, la Biblioteca propone infatti una giornata di festa in cui i bambini svolgeranno un ruolo attivo nella promozione del patrimonio artistico lughese. Alcuni gruppi di bambini

di cinque classi delle scuole elementari lughesi, per un totale di 130 piccole guide, attenderanno i visitatori all'ingresso di nove monumenti della città, e faranno da ciceroni alla visita. I monumenti scelti sono Palazzo Trisi (dove è presente una segreteria organizzativa), il Teatro Rossini, il Pavaglione, la Rocca, il monumento a Francesco Baracca, le chiese del Suffragio, di S. Onofrio, del Carmine e di S. Francesco di Paola. Ogni monumento inserito nell'iniziativa sarà segna-

lato all'esterno da un gruppo di palloncini di colore diverso per ogni edificio, pannelli con scheda descrittiva, tavolo di accoglienza con registro delle firme dei visitatori, distribuzione di schede informative e di piantine del percorso, ma soprattutto sarà riconoscibile per la presenza di un gruppo di piccole guide preparatissime. L'iniziativa si inserisce nell'ambito di una serie di attività dedicate alla promozione dei diritti dell'infanzia e dell'adolescenza.

vg.

22/5