

12/12

DOCUMENTO UNITARIO DI CNA E CONFARTIGIANATO

Un Prg per le imprese

Le associazioni chiedono più aree produttive e lo 'sportello unico'

REGIONE Interpellanza sul Cir Voltana

I consiglieri provinciali Francesco Villa (An) e Oriano Casadio (Forza Italia) hanno presentato un'interpellanza riguardante il Centro integrato rifiuti di Voltana. In particolare, Villa e Casadio partono dal presupposto che il Cir rientra nella area interessata dall'alluvione dell'autunno '96, zona nella quale, in base al Decreto legge del 30 gennaio '98, "è vietata la costruzione di nuovi insediamenti nelle aree a rischio idrogeologico". «Nonostante ciò il Cosesco ha continuato e continua a costruire capannoni e fabbricati nell'area del Cir»; quindi Villa e Casadio chiedono alla giunta regionale «perché sia stato permesso tutto questo in un territorio interessato peraltro anche dalla subsidenza».

«Oltre all'adozione di un Piano regolatore rispondente alla realtà e alle prospettive dell'economia locale, è importante, se si vogliono veramente incentivare gli investimenti delle imprese, definire nuove procedure istituzionali e burocratiche che tendano a ridurre i tempi di attuazione delle iniziative imprenditoriali. E' quindi necessario snellire l'iter burocratico per le autorizzazioni a costruire e giungere in tempi rapidi alla costituzione di uno sportello unico per un efficiente rapporto con la pubblica amministrazione». Si tratta di uno dei passi più importanti di un documento reso noto ieri da Cna e Confartigianato che intervengono in tal modo nell'attuale dibattito sulla variante al Piano regolatore. Le due associazioni che rappresentano l'artigianato e la piccola e media impresa hanno infatti deciso di presentare una posizione unitaria,

partendo dal presupposto che «viene riconosciuto al Comune il coraggio di proporre con questo nuovo Piano obiettivi di più largo respiro per affrontare in modo nuovo le problematiche della programmazione territoriale». Tuttavia, «molti punti non sono condivisibili e meritano approfondimenti che devono coinvolgere le associazioni di categoria». Cna e Confartigianato pongono particolare attenzione ai problemi legati alle aree produttive, in particolare per quanto riguarda «la disponibilità di queste e la loro collocazione in zone strategiche dal punto di vista dei collegamenti e dei servizi. Occorre perciò un riequilibrio delle aree individuate con destinazione produttiva, per aumentare e diversificare l'offerta. Chiediamo allora venga data la possibilità di insediamento di attività produttive a tutti gli effetti nelle aree del Centro merci per sfrut-

tare appieno un'area strategica logisticamente». E' importante poi, secondo Cna e Confartigianato, che «vengano rivisti gli indici edificatori, perchè la loro attuale quantificazione ha pesanti ripercussioni sul costo di edificazione di nuove unità produttive». E, per quanto riguarda l'artigianato di servizio insediato nel centro storico, «devono essere individuati dei meccanismi di incentivazione in quanto si tratta di forme di imprenditoria che determinano fortemente la qualità del vivere nella città. Gli standard richiesti in caso di cambio di destinazione d'uso dell'immobile e la mancata previsione di superfici minime che consentano l'insediamento di laboratori pienamente rispondenti alle necessità operative dei singoli artigiani, sono elementi che possono frenare o impedire l'insediamento di attività».

[L.S.]

Ad Adriano Guerrini la cittadinanza onoraria di Choisy Le Roi

Museo D'Orto 12/12

Come preannunciato dal sindaco di Choisy Le Roi, Daniel Davisse, nel corso della cerimonia del 30° anniversario del gemellaggio con Lugo, è stata conferita ad Adriano Guerrini, presidente del Comitato di Gemellaggio, la cittadinanza onoraria della città francese. Il Sindaco di Lugo Maurizio Roi ha consegnato ad Adriano Guerrini la medaglia della città di Choisy Le Roi e il diploma che attesta il conferimento della cittadinanza onoraria, trasmettendogli anche i complimenti e la gratitudine del sindaco Davisse per il lavoro svolto nell'ambito del gemellaggio con la città francese.

12/12 TEATRO ROSSINI Museo D'Orto

Secondo appuntamento della Rassegna "Ultima generazione" al Teatro Rossini di Lugo. Venerdì 18 dicembre, alle ore 20.30, va in scena Arca Azzurra Teatro, con lo spettacolo "Come naufraghi in un mare di città", due atti unici "Loro - Oberon" di Ugo Chiti, con Massimo Salvianti, Lucia Socci, Dimitri Frosali, Andrea Costagli, Giuliana Colzi. La regia è di Ugo Chiti. Il costo del biglietto è di £ 20.000 per posti in platea e palco; £ 16.000 per posti in galleria e £ 12.000 per posti in loggione. Per informazioni e prenotazioni: biglietteria del Teatro Rossini (tel. 0545-38542) aperta tutte le mattine dei giorni feriali, dalle 10 alle 13 e i pomeriggi dal martedì al venerdì, dalle 15.30 alle 18.30.

OGGI TAVOLA ROTONDA Rsa, medicina di gruppo e qualità dell'assistenza gli obiettivi del Distretto

Sondrio 12/12

Si conclude quest'oggi la seconda Conferenza di organizzazione del Distretto sanitario di Lugo. A partire dalle 9, al teatro Rossini, è in programma una tavola rotonda a cui parteciperanno il direttore generale dell'Ausl di Ravenna, Alessandro Martignani, e l'assessore regionale alla sanità Giovanni Bissoni il quale non mancherà di illustrare i principi guida del prossimo Piano sanitario regionale. Questo appuntamento lughese costituisce un momento molto importante per la sanità del territorio. Il Distretto sanitario punta ad un rilancio, possibile grazie a un cambiamento culturale ed organizzativo. «E' sempre più necessario — sottolinea Enrico Flisi, responsabile del Distretto — portare le cure dall'ospedale al territorio. In questi ultimi tempi si è agito molto per quanto riguarda la rete dei servizi. Siamo passati da 352 a 596 assistiti e il saldo di gestione è passato

da 6 miliardi e 800 milioni a 10 miliardi e 600 milioni di lire. Il nostro obiettivo è quello di proseguire su questa strada, puntando ad esempio sul settore delle Residenze sanitarie assistite». Passando all'aspetto culturale, secondo Flisi «stiamo assistendo a una crisi del modello tradizionale. Occorre puntare sulla qualificazione del rapporto medico-paziente e, sul piano dell'associazionismo medico, sono importanti le esperienze di medicina di gruppo». Uno dei problemi più sentiti è quello delle liste d'attesa, «con le risposte che variano a seconda della gravità della situazione: dalle 24 ore necessarie per le urgenze ad una settimana per le esigenze prioritarie, per arrivare ai due mesi di attesa per le prestazioni ordinarie. L'importante è puntare sempre sulla qualità, perchè il tutto si deve inserire nella strategia della promozione della salute».

[Alberto Ghetti]

MENO SPRECHI E PIÙ SOLIDARIETÀ

"Il Natale di quest'anno non sarà soltanto laico e commerciale, legato all'aspetto della gioia e della festa, ma avrà anche una dimensione spirituale e religiosa, sia in termini di concerti religiosi, che di iniziative di solidarietà".

L'assessore alla Cultura di Lugo, Pier Luigi Facchini ha così aperto la conferenza stampa di presentazione delle molteplici iniziative che l'Amministrazione Comunale di Lugo, gruppi di commercianti e di artigiani della città, alcune associazioni di volontariato e con il contributo della Banca di Romagna e della Fondazione Cassa di Risparmio e Banca del Monte di Lugo, propongono in occasione delle festività, tradizionalmente indicate sotto il nome di "Mille e un Natale". La manifestazione è diventata un appuntamento non solo fisso, ma anche significativo per la capacità di attrazione di un numero sempre più numeroso di persone, rappresentando un importante incentivo economico e commerciale per la città.

"Mille e un Natale" è una manifestazione omni-generazionale, rivolta a persone diverse per età, cultura e stato sociale, alle quali offre una enorme varietà di forme di intrattenimento, che spaziano da aspetti culturali, musicali ed artistici, ad eventi sportivi, spettacolari e commerciali, come indicano già i titoli delle varie sezioni: Natale e le Arti; Natale al Tondo per le strade, al mercato, in Biblioteca, al Teatro, Natale e lo sport, Natale in gioco, Solidarietà a Natale.

Le manifestazioni non si svolgeranno solo nel centro storico, ma quest'anno il Natale entrerà anche nelle strade periferiche e nelle frazioni, come S. Lorenzo e altre limitrofe. Il principio ispiratore delle iniziative è stata la valorizzazione di alcuni edifici storici di grande pregio. In primo luogo la Rocca Estense, simbolo della storia della città, è l'elemento principale della scenografia natalizia.

Un altro fra i luoghi più suggestivi della città, il Giardino Pensile, diventerà l'emblema del Natale, illuminata in modo tale da rappresentare e sostituire l'albero di Natale. Nel

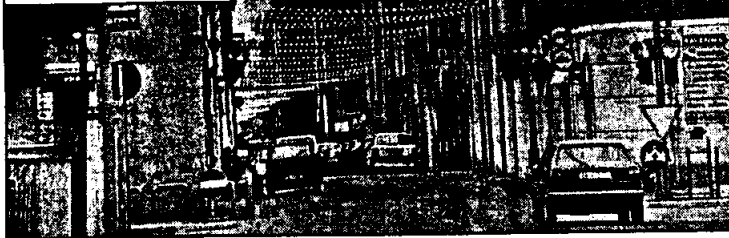

giardino spiccano tre installazioni principali: "Crescendo", opera in gesso di Zanoni Mario, collocata nell'antica ghiacciaia; le altre opere sono di Arts & Crafts: un albero piramide in plex colorato e una simbolica lotta tra il bene e il male raffiguranti delle sagome lignee di S. Giorgio e il Dragone.

Innovativa è stata la scelta di allietare Via Baracca e le Logge del Pavaglione con musiche di una stessa colonna sonora.

La veste grafica e gli allestimenti scenografici, ideati e realizzati da Arts & Craft, dimostrano come sia possibile decorare con la fantasia la città per il Natale in modo meno dispendioso. Un appuntamento per coinvolgere a pieno nelle iniziative natalizie il

pubblico è il gioco a premi di Natale, che rappresenta un momento giocoso valido per tutti come modo per sollecitare la fantasia. Sono previsti concerti presso la Chiesa del Carmine e la Chiesa di S. Francesco, mostre pittoriche, mercati straordinari domenicali, animazioni varie e negozi sempre aperti.

A conclusione di tutti i festeggiamenti vi sarà il Gran Finale del 31 dicembre con i "tradizionali" fuochi d'artificio che costituiscono un'occasione di festa sociale.

"Mille e un Natale" fa di Lugo una città che festeggia se stessa, con un'attenzione particolare ai giovani; una città che fa tante "cose" le quali messe insieme, come risultato, producono una musica che dura per un mese. È possibile

così combinare in uno stesso Natale elementi di socialità, solidarietà, commercio, creatività artistica e culturale". Con queste parole il sindaco Maurizio Roi ha chiuso la conferenza stampa augurando un Felice Natale a tutti.

Stefania Rinaldi Ceroni

Si chiude il corso sulla mondialità *NUOVO DIARIO 12/12*

Ha fatto registrare anche quest'anno un'ampia e interessata partecipazione il corso di aggiornamento e qualificazione per docenti e dirigenti scolastici "Mondialità '98", promosso dal Distretto, in collaborazione con il Centro Diocesano Missionario e la Scuola Media Gherardi, nell'ambito del Progetto di solidarietà Lugo-Sao Bernardo. L'ultimo incontro è previsto per venerdì 11 dicembre, alle ore 16.45, sempre nell'Aula Magna della Scuola Media Gherardi di viale Taroni 4.

Il giornalista Vittorio Cavini presenterà "L'avventura di Kino", l'opera di Padre Eusebio Chini, missionario conoscitissimo in Messico e negli Stati Uniti. Gesuita, nato nel 1645 nella Val di Non, in Trentino, fondò 24 missioni in 23 anni di lavoro missionario. Fu strenuo difensore degli Indios e il più curioso indagatore delle antiche popolazioni degli stati di Sonora e Arizona.

L'opera missionaria di padre Chini richiama così quei valori che erano stati oggetto del primo incontro del corso, quello con il prof. Paolo Parmiani, che aveva presentato la parabola teatrale "Nel pane, nel vino e nell'amore", che sarà portata sulla scena del teatro Rossini lunedì 21 dicembre, alle ore 10.30 per gli studenti e alle ore 21 per il pubblico, dalla compagnia teatrale "A come amico".

A.A.

Aumentano i soldi per le strade, ma anche per le tasse e i rifiuti

Seduta non lunghissima, quella di giovedì 3/12, anche se vi è stato presentato il bilancio di previsione per il 1999. In cifre, rispetto all'88, la spesa corrente passa da 54.366 milioni a 56.939 grazie soprattutto a 1.500 milioni di Irpef che lo Stato ritornerà a Lugo. E' poi prevista l'entrata di 3 miliardi di Ici finora evasa e 150 milioni dall'aumento della tassa rifiuti. Calano poi di 1,2 miliardi i trasferimenti dallo Stato in corrispondenza dei minori mutui da pagare. Per quanto riguarda le cifre degli investimenti, invece, l'abbassamento dei tassi di interesse dei mutui ne fa lievitare la cifra prevista che è di 244.37 milioni nel '99 su un totale di 335.09. E stessa cosa è prevista per il 2000 (235.47 su 341.72) e per il 2001 (195.49 su 267.14). Negli investimenti, però, la vera novità sono i Buoni Ordinari Comunali (Boc) che, con 1 miliardo nel '99 e altri 4 nel 2000, dovrebbero finanziare il nuovo Palasport da costruire in viale Europa. E' prevista invece in calo progressivo l'entrata degli oneri di urbanizzazione nonostante l'approvazione, per allora, del nuovo Prg. Tra gli interventi, numerosissimi, spiccano di prepotenza le strade (8 miliardi nel solo '99). Ci sono poi 800 milioni per il Pavaglione e

500 per il Carmine mentre 1,6 miliardi saranno impegnati per i nuovi magazzini comunali. Altri 700 milioni andranno per il proseguimento del restauro della Rocca, 2 miliardi per la nuova sede dei vigili, altri 2 miliardi per la scuola elementare Codazzi e 1100 milioni alla media Baracca. Il completamento della zona sportiva di via Toscana, per conto suo, costerà 800 milioni mentre altri 1000 se li porteranno via le piazze lughesi e altrettanto sarà investito (cifra uguale anche nel 2000 e 2001) per il sottopasso di Madonna delle Stuoie. C'è poi 1 miliardo per le piste ciclabili, 800 milioni per le case popolari, 1 miliardo per il Parco del Loto e, per finire, 1180 milioni per i cimiteri.

Il Sindaco Roi, però, nella sua relazione di apertura, è andato oltre questi numeri indicando nella diminuzione dell'Ici per i terreni agricoli, l'aumento della detrazione per la prima casa e la modifica del provvedimento sul recupero edilizio che faciliterà l'accesso alla casa per le giovani coppie, alcune delle maggiori novità. Di fatto, ha proseguito Roi, "si tratta di porsi il problema del cambio di passo della città" del quale, a suo dire, "ci sono le condizioni" perché è in crescita in tutti i sensi, anche a seguito dell'affronto positivo della prima fase

delle emergenze: la edilizia scolastica, una maggiore ricchezza economica, il miglioramento della macchina comunale. Il tutto fa di Lugo una città più armoniosa e il piano d'area la collegherà meglio al comprensorio. E che può affrontare i problemi emergenti della multietnicità, dei giovani e della qualificazione superiore di Lugo. Per questo, ha aggiunto Roi, c'è da tarare meglio il Prg sulle esigenze della campagna, del centro storico e delle frazioni. Ha poi chiuso indicando nel maggior rapporto tra pubblico e privato una forte possibilità di realizzo di opere di pubblica utilità. Finito qui il Sindaco e presentate dall'assessore Tuveri e dal ragioniere capo Dalmonte le cifre già sommariamente citate, è stato indicato nel 15/12 il termine per la presentazione degli emendamenti al bilancio. C'è stata, nello spazio per i chiarimenti, l'ammissione di Dalmonte sull'incertezza dell'entrata di una parte dei fondi regionali su domanda di Camanzi, capogruppo Cdu/Cdl. Si è poi passati agli altri punti dell'OdG rimandando la discussione e l'approvazione alla doppia seduta di consiglio del 28 e 29/12 prossimo. Va detto che tutto è filato via velocemente con tre voti all'unanimità sulla nuova convenzione per il

servizio di macellazione pubblica dei nove Comuni del comprensorio con l'I.R.C.A. e sui nuovi regolamenti per l'uso delle palestre di proprietà comunale e per il canile/gattile di Bizzuno.

Sono stati approvati i progetti preliminari per la sistemazione di parte della facciata del Carmine su via Baracca (250 milioni) e del viale Bertacchi (1280 milioni). Infine, c'è stata discussione interna alla maggioranza tra Paganini, Ppl/Ppi, e l'assessore Ferrieri con il primo a lamentare, a fronte di una convenzione sui trasporti con il Comune di Conselice che facilita l'"emigrazione" di diversi scolari del "nord" lughese a Lavezzola, l'assenza di analogo servizio a favore delle scuole voltanesi e il secondo a negare il fatto. Risultato, il solo Paganini si è astenuto sul provvedimento con tutti gli altri a favore.

Passati alle interpellanze ed interrogazioni, in risposta ad altrettante richieste di Camanzi, capogruppo Cdu/Cdl, la giunta ha deciso di discutere entro questo mese l'ipotesi del dimensionamento degli Istituti scolastici della scuola dell'obbligo mentre il Sindaco si è impegnato a far spostare dal Cosco i contenitori di rifiuti che letteralmente insozzano la Basilica della Collegiata di Lugo.

A.C.

OGGI NEL COMPRESORIO VERRANNO INAUGURATE BEN CINQUE MOSTRE

Dai fumetti al premio Campigna

A Lugo saranno esposte opere di Babini e Vassura, a Fusignano di Cicognani

Sarà un pomeriggio pieno di appuntamenti oggi, nel Lughe, per gli amanti dell'arte, visto che si apriranno diverse mostre. A Lugo, alle 16.30 l'assessore alla cultura facchini inaugurerà, nelle Peschiere della Rocca, la mostra del pittore lughe Giuseppe Vassura, recentemente scomparso. L'esposizione sarà visitabile fino al 17 gennaio. Sempre a Lugo, alle 17.30 a Casa Rossini (via Rocca 14), si aprirà la mostra 'Luci ed ombre' che propone, in due sezioni, opere di Stefano Babini, fumettista e pittore; all'apertura sarà presente il fumettista Alessio Minzolini, mentre Stefano Senni eseguirà alcuni brani di musica jazz. La mostra resterà aperta fino al 27 dicembre.

Due importanti mostre verranno inaugurate a Fusignano. Alle 16, al centro culturale 'S. Rocco' (via Monti 4) si apre l'esposizione 'Orizzonte Campigna' che propone opere di maestri premiati al 'Premio Campigna'. La mostra è visitabile fino al 27 dicembre. Alle 17, nella sala del 'Granaio', si apre la mostra del pittore Sergio Cicognani che resterà aperta fino al 27 dicembre. Infine a Bagnacavallo, su iniziativa dell'associazione 'Arte e dintorni', si apre oggi alle 16.30 la mostra 'Sacro e profano' del ceramista faentino Mauro Tampieri; l'esposizione sarà aperta fino al 20 dicembre.

Fino al 10 gennaio a Casa Rossini

Stefano Babini espone le sue "Linea e ombre"

LUGO - "Linea e Ombre". E' questo il titolo della mostra di Stefano Babini, con la partecipazione di Alessio Minzolini e il jazz di Stefano Senni. L'inaugurazione è in programma oggi, alle ore 17.30, a Casa Rossini (via Rocca 14) a Lugo. Suddivisa in due sezioni, l'esposizione ripercorre alcune delle tappe fondamentali del lavoro di Babini, affidando sia al fumetto sia alla pittura una visione di organicità e di chiarificazione dell'insieme delle sue caratteristiche individuali e creative. Nato a Lugo nel 1964, Babini frequenta l'Istituto d'Arte di Ravenna e contemporaneamente realizza diversi lavori sia come illustratore che come grafico pubblicitario. La mostra, curata da Aldo Savini, rimarrà aperta fino al 10 gennaio nei seguenti orari: nei giorni feriali dalle 16 alle 18.30, nei festivi dalle 10 alle 12.30 e dalle 16 alle 18.30 (chiuso il lunedì).

Laura sportiva dell'anno

Approderà a Lugo il titolo che ogni anno la Provincia dispensa alla personalità femminile che si è particolarmente distinta nel mondo dell'agonismo. Ad aggiudicarselo è la giovane Laura Bucchi, punta di diamante del Team Romagna Judo.

QUI 11/12

Laura Bucchi, la giovane lughese di appena 16 anni, asso dello judo nella categoria cadette 1° anno Kg. 63, è stata scelta dalla Provincia come "donna ravennate nello sport '98". Il titolo, giunto alla 18a edizione, premia ogni anno la personalità femminile che si è distinta nelle attività sportive. Laura, dal suo esordio come agonista nel '95 fino ad oggi, ha fatto incetta di premi rivelando le sue sorprendenti capacità. L'ultimo riconoscimento è arrivato proprio qualche giorno fa quando, con la Nazionale di cui fa parte, ha disputato e vinto il 1° Campionato Europeo a squadre under 17 organizzato a Basilea. La medaglia d'oro è piovuta nelle mani della rappresentativa italiana grazie al combattimento che ha opposto Laura all'atleta tedesca giunta settima ai mondiali di Mosca.

Il bronzo ottenuto ai campionati nazionali esordienti di quattro anni fa segna il suo debutto fra le atlete del Team Romagna Judo del maestro Paolo Beretti. L'anno dopo, Laura vince l'oro e arriva prima nei sei trofei internazionali ai quali partecipa. Nel '97 l'ascesa continua con la vittoria ottenuta nella Mac Cup di Budapest, la conquista della Coppa

Italia, il terzo posto ai campionati italiani. Il '98 è l'anno delle affermazioni, prima con l'oro al Campionato Italiano, poi con il 2° posto sul podio della Coppa Italia, l'ottavo ai campionati mondiali di Mosca disputati a luglio ed il primo al trofeo austriaco di Kufslin.

La cerimonia che il 17 dicembre la vedrà protagonista, alle 18, nel palazzo provinciale di Ravenna, la lascia indifferente per la troppa emozione. Lei, così riservata, «non si rende ancora conto del signifi-

cato delle sue vittorie», spiega il padre. L'ultima vittoria ai campionati europei l'ha resa raggiante. «Era di una felicità estrema», continua il genitore. «E' la prima volta che ha partecipato ad un gioco di squadra e l'impatto le è piaciuto moltissimo. Mia moglie ed io cerchiamo di sostenerla quanto più possiamo. Tra l'altro dà degli ottimi risultati anche a scuola, per cui è d'obbligo per noi renderle facile la vita».

Monia Savioli

GIOVEDÌ 15 DICEMBRE
E VENERDÌ 16 DICEMBRE

MUDD Anno
12/12

Musica Brasiliana al Teatro Rossini

Originale iniziativa al Teatro Rossini. Per Giovedì 15 dicembre alle ore 20.30 e Venerdì 16, sempre alle 20.30, sono in programma due serate di musica brasiliana.

Giovedì "Tudo Lirò" presenterà l'operetta "A Nova do Conductor" di Noel Rosa. Venerdì 16 invece, "E Tudo Cena Dela" di Marcello Coelho terrà un concerto di bossanova, samba e tico-tico.

L'ingresso è ad offerta libera e il ricavato sarà devoluto al Progetto di Solidarietà Lugo Sao Bernardo, coordinato dal Sindaco di Lugo, Maurizio Roi, e dal Vicario del vescovo, don Gabriele Bordini.

A.A.

QUI 11/12



COMUNE
DI LUGO

PROVINCIA DI RAVENNA

1471a

BANDO DI GARA PER PUBBLICO INCANTO - PROCEDURA APERTA

NATURA E QUANTITÀ DEI PRODOTTI DA FORNIRE:

La fornitura ammonta presumibilmente a L. 150.000.000 per i seguenti prodotti:

a) Benzina (super, normale, verde e miscela)	lt. 48.000
b) Gasolio	lt. 35.000
c) Olio lubrificante	kg. 1.400
d) Antigelo	lt. 200
e) Filtri olio-gasolio-aria	nr. 100

sulla base della descrizione analitica qualitativa e quantitativa dei beni oggetto della presente fornitura risultante dal relativo Capitolato d'Oneri.

CRITERIO DI AGGIUDICAZIONE: procedura aperta, mediante asta pubblica, secondo il criterio del prezzo più basso, in relazione alla fornitura da aggiudicare, ai sensi dell'art. 16 lett. a) del D.Lgs. n. 358/92, così come disposto dall'art. 8 del D.P.R. n. 573 del 18.04.1994.

TERMINE DI RICEZIONE DELLE OFFERTE: Le offerte dovranno pervenire entro e non oltre il giorno 22 dicembre 1998, a mezzo raccomandata, al seguente indirizzo: COMUNE DI LUGO - P.ZZA MARTIRI LIBERTA' 2/a - 48022 LUGO (RA)

L'apertura delle offerte avverrà in seduta pubblica alle ore 9.30 del giorno 23 dicembre 1998.

Copia integrale del presente bando è pubblicata all'Albo Pretorio Comunale e su Internet al seguente indirizzo: <http://www.racine.ravenna.it/lugo/albo/bandi/index.htm>

Tutte le informazioni dovranno essere richieste all'Ufficio Contratti (☎ tel. 0545/38438 - 38533), al Servizio Provveditorato (☎ 0545/38460) del Comune di Lugo o all'indirizzo di posta elettronica comunicazioni@racine.ra.it.

Lugo, 21 novembre 1998

Il Dirigente Area Servizi Interni
- Dott.ssa Bedeschi Enrica -

Caccia grossa agli evasori ^{Q01} _{1/12}

Ammonterà a tre miliardi di lire l'ipotesi di recupero sull'Ici evasa, attraverso i controlli messi in atto nel '99. Le maggiori entrate del nuovo bilancio sono pareggiate dai 17 miliardi per il personale del Comune, in aumento per il rinnovo del contratto.

Cinquantasei miliardi e 950 milioni a pareggio fra entrate e uscite e 33 miliardi e mezzo di interventi. I numeri del bilancio di esercizio e del piano pluriennale degli investimenti del Comune per il '99 garantiscono la stabilità del carico fiscale e il miglioramento di strade, strutture sportive e immobili. L'aumento di due miliardi di incassi registrato rispetto al '98 nella parte corrente lascerà indenni i portafogli dei lughesi in regola con le tasse. Gli evasori, infatti, saranno costretti a versare, per via degli accertamenti Ici in corso, 3 miliardi di lire divisi fra il compenso di 1 miliardo liquidato alla società incaricata dei controlli e il recupero di 2 miliardi assicurato alle casse del Comune. Grazie a queste somme e alla quota trasferita dallo Stato sul gettito Irpef (DL, n. 360/98), l'Ici resterà ancorata alle aliquote del 5,8, del 6,2 e del 7 per mille

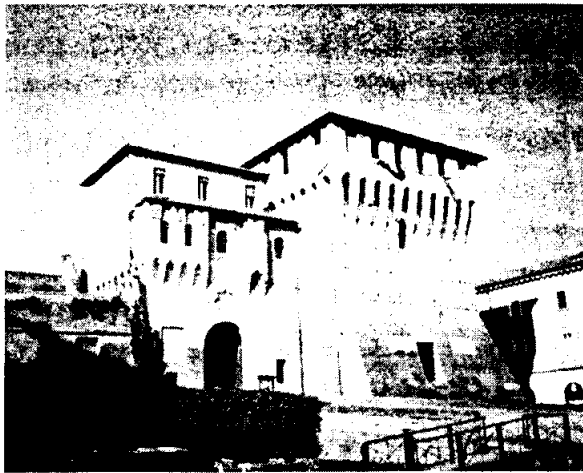

calcolate sui valori di case abitate, fabbricati non adibiti ad uso residenziale e immobili sfitti. Ai terreni agricoli, assimilati alla seconda categoria, sarà garantito nel '99 uno sconto dello 0,2 per mille, sollecitato dalle associazioni di categoria. Il carico Ici sarà quindi, per loro, del 6 per mille, nuova aliquota aggiunta alle tre confermate.

Sul fronte detrazioni, le agevolazioni riconosciute ai proprietari della prima casa e ai nuclei familiari in condizioni reddituali difficili lieviteranno passando, nel primo caso, da 220.000 a 240.000 lire e nel secondo da 400.000 a 500.000 lire. Restano al momento congelati i buoni propositi espressi dall'amministrazione per aiutare le

giovani coppie intenzionate a comprare casa. Se l'intero sistema bancario locale si dichiarerà d'accordo, verranno introdotti alcuni correttivi ai tassi che gravano sui mutui. Nel caso di nuovi nuclei familiari con un reddito non superiore ai 140 milioni la proposta è di abbattere completamente gli interessi per i primi cinque anni. Se la coppia raggiunge 200 milioni di reddito annuo e decide di ristrutturare un immobile in centro o di recuperare una delle case "storiche" di campagna, il tasso può variare inizialmente dallo 0 allo 0,5%. Per finire, in caso di affitto, i neo sposi con un reddito pari alla pensione minima, maggiorata del 50%, potranno richiedere un contributo erogato da un futuro fondo

speciale. Non è escluso inoltre che al pacchetto possa aggiungersi l'abbattimento dei tassi per i mutui accessi anche in passato.

A conclusione del capitolo tasse, il bilancio '99 fissa la Tosap ai livelli di quest'anno e ritocca la tassa per lo smaltimento dei rifiuti solidi urbani con un aumento del 4%. Alle entrate tributarie si affiancano altre voci significative: fra le quali il miliardo e mezzo di multe, i 320 milioni incassati dal nuovo parcheggio dell'ospedale, altri 320 provenienti dai parchimetri e, curiosità, il milione e mezzo incassato dall'unico bagno pubblico automatico.

Fra le uscite fanno la parte del leone i costi del personale (quasi 17 miliardi per circa 300 dipendenti, per effetto del nuovo contratto di lavoro) e i costi relativi alle nuove iniziative come il Centro Giovani e i progetti a sostegno di bambini, adolescenti e famiglie finanziati dalla legge Turco. Sul piano investimenti, l'amministrazione punta a rafforzare il rapporto con il privato a sostegno di progetti pubblici. I Boc, buoni ordinari del Comune, emessi prossimamente per finanziare i 5 miliardi del nuovo palazzetto, sono solo un esempio. La trasformazione di Teatro Rossini in fondazione con la partecipazione di enti bancari o la creazione di un consorzio per la "gestione" del Pavaglione, ne sono altri due. Concretamente, i 33 miliardi e mezzo del '99 serviranno al recupero della Rocca, di palazzo Tamba, delle strade, degli istituti scolastici e al miglioramento di altri aspetti, dal verde agli impianti sportivi.

Monia Savioli

Cna e Confartigianato sono d'accordo con le scelte dell'amministrazione

"Il Prg guardi alle imprese"

Chiedono di essere coinvolte in prima persona

"I momenti di confronto devono poter proseguire anche successivamente alla piena adozione del piano"

Corriere 12/12

LUGO - Nel dibattito sulla variante al Prg '98 anche le organizzazioni artigiane e della piccola impresa, Cna e Confartigianato, hanno presentato una loro posizione unitaria. Cna e Confartigianato riconoscono "il coraggio dell'amministrazione comunale che con questo piano si propone obiettivi di più largo respiro e portata e vuole affrontare in modo nuovo le problematiche della programmazione territoriale".

Tuttavia, per le due associazioni, molti punti non sono pienamente condivisibili o meritano ulteriori approfondimenti "che devono vedere coinvolte in prima persona le associazioni di categoria. I momenti di confronto devono proseguire, anche successivamente alla piena adozione del Prg, per poter adattare e continuamente aggiornare il piano alle mutate condizioni economiche e sociali". La variante al Prg parte da alcune premesse non completamente condivise da Cna e Confartigianato soprattutto là dove si evidenzia "una scarsa propensione alla modernizzazione produttiva, ad un maggior articolazione economica ed al rischio di impresa,

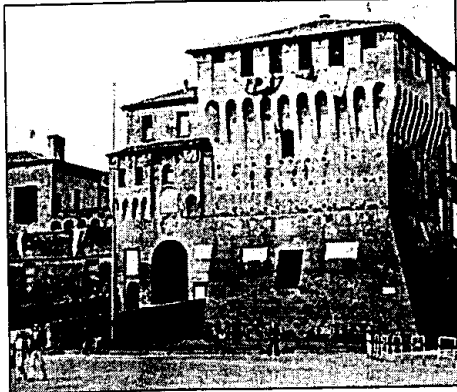

quando, il comprensorio lughese ha il suo punto di forza nella piccola e media impresa diffusa, che ha permesso uno sviluppo equilibrato del territorio". Particolare attenzione è stata rivolta da Cna e Confartigianato ai problemi legati alle aree produttive ed ai vari aspetti che un Prg va a toccare nell'operatività delle imprese. "In particolare la disposizione di aree produttive, la loro dislocazione in zone strategiche dal punto di vista dei collegamenti e dei servizi sono premesse

fondamentali per garantire lo sviluppo dell'attuale sistema di imprese". Cna e Confartigianato richiedono, quindi, che si realizzi un riequilibrio delle aree individuate con destinazione produttiva, anche in funzione delle fasi di realizzazione, per aumentare e diversificarne l'offerta. "E' in questo contesto che si chiede che venga data la possibilità di insediamento di attività produttive a tutti gli effetti, nelle aree del Centro merci, per sfruttare a pieno un'area

Particolare attenzione è stata rivolta da Cna e Confartigianato ai problemi legati alle attività produttive (Nella foto di Massimo Fiorentini il municipio di Lugo)

strategica dal punto di vista logistico. E' importante che vengano rivisti gli indici edificatori e gli standard, in quanto, la loro attuale quantificazione ha pesanti ripercussioni sul costo di edificazione di nuove unità produttive". Particolare attenzione è stata rivolta anche all'artigianato di servizio insediato in area residenziale, soprattutto in centro storico, "per il quale devono essere individuati dei meccanismi di incentivazione in quanto si tratta di forme di imprenditoria che determinano fortemente la qualità del vivere nella previsione di superfici minime che consentano l'insediamento di laboratori pienamente rispondenti alle necessità operative dei singoli artigiani, sono elementi che possono frenare e/o impedire l'insediamento di attività di servizio compatibili con l'insediamento residenziale. E' quindi indispensabile che vengano individuati di concerto con Cna e Con-

fartigianato dei meccanismi e delle soluzioni che superino le difficoltà sopra menzionate". Cna e Confartigianato, hanno sollecitato, inoltre, l'amministrazione comunale ad individuare forme di sostegno ed aiuto a studiare e verificare, di concerto con le Associazioni, opportune soluzioni insediative per quelle aziende che, avendo la necessità di ampliare la propria struttura produttiva, sono impossibilitate a farlo per l'esistenza di vincoli. "E' indubbio - dicono Cna e Confartigianato - che lo spostamento di un'attività comporta oneri e problemi non indifferenti per le singole aziende. Il Prg deve essere uno strumento di supporto allo sviluppo della città e non ingessare la situazione economica". Oltre all'adozione di un Prg pienamente rispondente alla realtà e alle prospettive di sviluppo dell'economia locale, "è importante - rilevano Cna e Confartigianato - se si vogliono veramente incentivare gli investimenti delle imprese, definire nuove procedure istituzionali e burocratiche che tendano a ridurre i tempi di attuazione delle iniziative imprenditoriali".

*Marco Aurelio
27/12*

NATALE IN CITTA'

I mercati natalizi

In occasione delle festività natalizie sono previsti mercati straordinari il 13 e il 20 dicembre con la prosecuzione dell'ordinario nelle date del 23 e del 30 (il settore agroalimentare sarà protratto fino alle ore 15), per finire con il mercatino dell'antiquariato, il 13 dicembre, dalle 8 del mattino alle ore 20 di sera...

Il Natale sarà festeggiato per le strade della città, ed anche in alcune frazioni, con la distribuzione di bomboloni caldi, con il circo, con Babbo Natale in calesse, con incontri al centro sociale il Tondo. Il giardino pensile della Rocca diventerà l'emblema del Natale, dove luci, stendardi e speciali installazioni trasformeranno la Rocca in una sorta di luogo magico.



Dodici stendardi dedicati ai mesi dell'anno per una cornice dove spiccheranno tra grandi installazioni. "Crescendo" opera in gesso di Mario Zannoni, e due opere

di Arts & Crafts: un albero piramide in plex colorato e una simbolica lotta tra il bene e il male raffigurata dalle sagome lignee di San Giorgio ed il Dragone.

Vassura e Babini a Lugo



LUGO - Solitudine e silenzio, questo il titolo della mostra di pittura di Giuseppe Vassura che si inaugura oggi, alle 16.30, a Lugo nelle Peschiere della Rocca. La mostra rimarrà aperta fino al 17 gennaio nei seguenti orari: feriali 16-18.30; festivi 10-12.30 e 16-18.30 (chiuso il lunedì).
Sempre a Lugo, a Casa Rossini, si inaugura oggi alle 17.30 *Linea e Ombre*, mostra di Stefano Babini, con la partecipazione di Alessio Minzolini e il jazz di Stefano Senni. La mostra rimarrà aperta fino al 10 gennaio nei seguenti orari: feriali 16-18.30, festivi 10-12.30 e 16-18.30 (chiuso il lunedì).

corriere 12/12/98

2011/2



COMUNE DI LUGO
PROVINCIA DI RAVENNA

1472a

BANDO DI GARA PER PUBBLICO INCANTO - PROCEDURA APERTA

LUOGO DI CONSEGNA: Edifici diversi nel territorio comunale
NATURA E QUANTITA' DEI PRODOTTI DA FORNIRE:

Fornitura del seguente prodotto:
a) Gasolio lt. 85.000

sulla base della descrizione analitica qualitativa e quantitativa dei beni oggetto della presente fornitura risultante dal relativo Capitolato d'Oneri.

CRITERIO DI AGGIUDICAZIONE: procedura aperta, mediante asta pubblica, secondo il criterio del prezzo più basso, in relazione alla fornitura da aggiudicare, ai sensi dell'art. 16 lett. a) del D.Lgs. n. 358/92, così come disposto dal D.P.R. n. 573/94.

TERMINE DI RICEZIONE DELLE OFFERTE: Le offerte dovranno pervenire entro e non oltre il giorno 22 dicembre 1998, a mezzo raccomandata, al seguente indirizzo: COMUNE DI LUGO - P.ZZA MARTIRI LIBERTA' 2/a - 48022 LUGO (RA)

L'apertura delle offerte avverrà in seduta pubblica alle ore 10.00 del giorno 23 dicembre 1998. Copia integrale del presente bando è pubblicata all'Albo Pretorio Comunale e su Internet al seguente indirizzo: <http://www.racine.ravenna.it/lugo/albo/bandi/index.htm>

Tutte le informazioni dovranno essere richieste all'Ufficio Contratti (☎ tel. 0545/38438 - 38533) del Comune di Lugo, al Servizio Opere Pubbliche (☎ 0545/38430) o all'indirizzo di posta elettronica comunelugocontratti@racine.ra.it.

Lugo, 21 novembre 1998

Il Dirigente Area Servizi connessi Territorio
Dot.Ing. Venturoli Carlo

Il verde ^{AVI 11/12} dei lughesi

Da qualche settimana i giardinieri del Comune di Lugo stanno operando un minuzioso lavoro di controllo in via Circondario Ponente, dovuto alla caduta dei rami degli alberi per il forte vento. Si è reso necessario abbattere ben due piante, mentre altre sei sono state notevolmente ridotte di volume. Situazioni critiche si sono verificate anche in viale Taroni ed in piazza Garibaldi. Volta per volta verrà deciso se sostituire tutti gli alberi o procedere all'eliminazione di alcune piante in zone circoscritte. Le misure da adottare, infatti, cambiano in base al tipo di malattia riscontrata. Spesso i disagi sono frutti degli errori del passato, quando l'atteggiamento nei confronti del verde cittadino era estremamente superficiale.

Ma cosa pensano, di tutto questo, i lughesi? Francesca, studentessa, si dichiara «soddisfatta della scelta di rimpiazzare i vecchi alberi malati» anche se non manca di esprimere qualche piccola perplessità: «ho avuto modo di vedere gli alberi già tagliati e devo dire che li ho trovati estremamente antiestetici. Di fronte a quella visione, non ho proprio potuto fare a meno di augurarmi che la primavera arrivi presto». Un sospiro di sollievo lo tira volentieri anche Miriam: «era ora che qualcuno si decidesse a rimediare. Viale Taroni è prossimo ad un gruppo di scuole, e questo deve essere motivo di una più urgente e minuziosa serie di provvedimenti». Un rimprovero arriva invece dal signor Mauro, che sottolinea la primaria necessità di «scoprire in primo luogo perché gli alberi si sono ammalati e quindi di eliminare le cause del male alla radice». Ovviamente, non mancano le polemiche: la signora Silvana, pensionata, fa infatti notare che «le piante in via Mentana, già da tempo eliminate, non sono ancora state rimpiazzate». Così come non si sono risparmiati gli atteggiamenti fatalistici, che hanno colto la palla al balzo per esibirsi in riflessioni di carattere esistenziale. Dice infatti Mario, con quel lucido pragmatismo derivatogli dall'età, che «quando gli alberi sono vecchi, accade come per gli uomini: si ammalano, e prima o poi inevitabilmente muoiono».

Alessandro De Michele