

DOPO L'ELEZIONE DI GIANGRANDI

Chi controllerà l'attività della Giunta?

Tramite la legge 142/90 sugli Enti locali e le sue variazioni successive il Sindaco è eletto direttamente dalla popolazione. La Giunta che presiede ha funzione totalmente esecutiva mentre il Consiglio delibera su ben poche materie (bilanci, regolamenti e accordi di programma, soprattutto).

È ovviamente normale che, di fronte a provvedimenti di competenza del Consiglio, la Giunta ed i gruppi di maggioranza, dovendo concordare i loro comportamenti, siano completamente informati in anticipo di quelle novità che, invece, i gruppi di opposizione possono conoscere solo quando la Giunta ha già deciso tutto. Il luogo di approfondimento degli argomenti, cioè le commissioni di dipartimento, sono convocati in modo casuale quando la Giunta ritiene che questo vada fatto. E anche vero che le commissioni si possono anche autoconvocare. Ma se gli assessori sono reticenti, ritrovarsi è inutile.

È in questo quadro che chi è all'opposizione si trova ad operare. È vero: il consigliere può fare domande ed aspettare che le risposte arrivino, sperando che siano complete ed esaurienti. Cosa che non succede quasi mai. Si può anche insistere. Ma sono altri che comandano. Ecco perché l'Ufficio di Presidenza che sembrerebbe stare così a cuore alla gentile capogruppo PDS Giangrandi in realtà non risolverà niente. Perché contro la possibilità di decisionismo del Sindaco c'è ben poco che tenga, visto che anche il segretario generale è ridotto - quando c'è - ad un consulente ed il Comitato Regionale di Controllo, in realtà, non controlla praticamente più niente. Ed ecco anche perché avremmo preferito che il Presidente del Consiglio Comunale appartenesse ad un gruppo di opposizione come garanzia più ampia per quelle "attività di informazione, di consultazione, di studio e di organizzazione necessaria per favorire il miglior funzionamento del Consiglio e delle Commissioni" (art. 21 del Regolamento del Consiglio Comunale). Ed è quello che, contrariamente a quanto affermato dal Sindaco, è già successo altrove. A Roma, per esempio, dove, con Rutelli a Sindaco il Presidente era Teodoro Buontempo di AN. Insomma, resta vero che non c'è peggior sordo di chi non vuol sentire.

Quando poi, grazie a Rifondazione Comunista e all'astrazione di Italia Tricolore, la maggioranza sale a 23 consiglieri e le opposizioni scendono a 7, la possibilità di farsi ascoltare è solo nell'incisività di quel che si riesce a fare, dentro e fuori il Consiglio.

Angelo Camanzi - Capogruppo PPL/CDU Lugo

L'artista di S. Agata al centro di una mostra

Spazzoli espone alle Pescherie

Si inaugura il "Bestiario"

LUGO - Anche l'assessore comunale alla cultura, Pier Luigi Facchini, parteciperà questo pomeriggio all'inaugurazione della mostra di Vanni Spazzoli "Bestiario", in programma alle 16.30 nei locali delle Pescherie della Rocca di Lugo. Con lui sarà presente anche il curatore dell'interessante esposizione dedicata al pittore romagnolo, Aldo Savini.

L'esposizione, organizzata dall'assessorato alla cultura, propone un percorso nella pittura figurativa di Spazzoli, dove gli animali sono una presenza costante. Spazzoli vive e lavora a Sant'Agata sul Santerno. Il suo percorso nella pittura si è caratterizzato attraverso cicli di lavoro per soggetti, i più svariati, che hanno ispirato le sue opere: nature morte e paesaggi, oggetti di uso quotidiano, locomotive, vagoni, camion, aeroplani ed elicotteri, cavalli e cavalieri, squali e orchestre, gatti, leoni e domatori, carrozzine e bambini, automobili, grandi, figure e uccelli in gabbia, crocifissioni, Madonne regine, donne bianche, gatti, leoni, figure e angeli.

La mostra rimarrà aperta fino al primo marzo nei seguenti orari: feriali dalle 15.30 alle 18.30, festivi dalle 10 alle 12.30 e dalle 15.30 alle 18.30. Lunedì chiuso.

CARLINO 3/11

AL 'ROSSINI' 'Amici dell'arte', otto concerti da Gualdi a Renbourn

Si annuncia intensa e varia la stagione cameristica degli 'Amici dell'arte' che inizierà martedì prossimo, 5 febbraio, al teatro Rossini di Lugo con il duo Noferini (al violino) e Babini (pianoforte): in programma musiche di Mozart, Brahms, Bloch, Kreysler, Paganini, Babini e Wieniawsky. Particolare rilievo assume il secondo appuntamento, in programma il 5 febbraio, con la chitarra acustica di John Renbourn, una serata in cui si fonderanno arte e solidarietà perché il ricavato sarà devoluto a favore del soggiorno lughese dei bambini di Chernobyl. Il 20 febbraio l'atteso ritorno al 'Rossini' di Henghel Gualdi che proporrà 'Percorsi jazz dallo swing ai giorni nostri', assieme al suo quartetto formato da Ciaravella (pianoforte), Del Gaudio (basso) e Barbieri (batteria).

Il quarto appuntamento della stagione è fissato per domenica 5 aprile con il duo Hindemith, composto da Solarolo (corno inglese) e Monti (pianoforte), che eseguirà musiche del '900 e di epoche precedenti. Il 19 aprile sarà poi la volta del concerto di 'musica colta afroamericana' con Ravaglia e Lonerio (clarinetto e pianoforte): un duo che svolge ricerche dalla musica antica a quella d'avanguardia attraverso il jazz. Il sesto appuntamento è per il 23 aprile, con il concerto 'La sparizione' da un testo del lughese Gian Ruggero Manzoni, voce recitante, con Ricci Garotti al sassofono e Ranieri alla chitarra. Musiche lisztiane, invece, il 7 maggio con il giovane pianista Romagnoli, concertista e musicologo. Ottavo e ultimo appuntamento il 14 maggio, con un concerto di musiche di Schubert e Liszt, tenuto dal giovane pianista di fama internazionale Westermayr che riscuote ovunque vasti consensi.

[Gino Giardini]

Interventi al manto di molte vie del centro e del forese

Parte il restauro della rete stradale

In arrivo anche nove alloggi popolari

CORRERE 2/11

I paesaggi di Giuliano Babini

LUGO - "Paesaggi dell'assenza" è il titolo della mostra di Giuliano Babini, allestita a Lugo nei locali di Casa Rossini, che si inaugura oggi alle 17.30.

Saranno presenti l'assessore alla cultura Pier Luigi Facchini e il curatore della mostra Aldo Savini.

Babini, lughese di nascita vive e lavora a Ravenna. La mostra rimarrà aperta fino al 1 marzo nei seguenti orari: feriali dalle 15.30 alle 18.30, festivi dalle 10 alle 12.30 e dalle 15.30 alle 18.30. Chiuso lunedì.

LUGO - Taglio del nastro per gli interventi destinati a strade e alloggi. Lunedì prossimo, l'amministrazione consegnerà alla ditta che nel novembre scorso ha vinto la gara di appalto, il "pacchetto" miliardario destinato al miglioramento dei manti stradali delle vie cittadine e del forese.

I cantieri partiranno dal centro con le vie Gattinelli, Malerbi, Pero, i viali Rossini, Oriani, Masi e del Pinedo. Poi, si allargheranno in periferia con le vie XII Aprile di San Bernardino, Fiumazzo e San Lorenzo, ed i marciapiedi con annesso piste ciclabili a Cà di Lugo e Ascensione. Il tutto dovrebbe completarsi entro l'iniziativa dell'estate.

Parallelamente, dopo il fermo imposto dalla sovrintendenza ai beni architettonici, dovrebbero partire i lavori di ristrutturazione destinati a ricavarne dai locali della vecchia sede Enel, nove alloggi di edilizia residenziale

Lo Iacp ricaverà i nuovi locali dalla vecchia sede dell'Enel

pubblica. L'intervento, affidato allo Iacp e finanziato da contributi regionali, interessa al momento soltanto la parte dell'edificio che si affaccia su via Acquacalda. Il ritardo di qualche mese sui tempi ipotizzati, è conseguente all'intervento della sovrintendenza che ha impedito la demolizione della tettoia interna, destinata al riparto delle vetture comunali, considerata dall'ente esempio di architettura industriale dei primi del '900.

La modifica apportata al

progetto ha consentito la sua conservazione e la ripresa dell'iter preliminare all'inizio dei lavori. Il retro, occupato dal comando dei vigili urbani, dovrebbe seguire la stessa sorte non appena si renderanno disponibili i contributi. Quando questo sarà possibile, le divise verranno "sfrattate" e trasferite nel piazzale del nuovo parcheggio, costruito alle spalle dell'ospedale. L'area, completa da mesi ma non ancora accessibile per i problemi idrici che rendono impraticabile il sotto-pavimento di collegamento fra parcheggio e ospedale, spesso allagato dalle piogge e dall'acqua di falda, presenta già al suo interno una struttura idonea a ospitare i vigili. Si tratta dell'abitazione degli ex proprietari del lotto, attualmente abitata, che in prospettiva potrà essere acquistata dal Comune per destinarla a tale scopo.

Monia Savioli

SI APRONO DUE MOSTRE IN CENTRO

Dal Bestiario di Spazzoli ai 'Paesaggi' di Babini

CORRERE 2/11

Oggi pomeriggio, nell'arco di un'ora, sono in programma nel centro di Lugo le inaugurazioni di due mostre d'arte. La prima è in programma alle 16.30 nella sala delle Peschiere della Rocca: si tratta della mostra di Vanni Spazzoli intitolata "Bestiario". All'apertura saranno presenti l'assessore comunale alla cultura Pier Luigi Facchini e il curatore della mostra Aldo Savini. L'esposizione propone un percorso nella pittura figurativa di Spazzoli, dove gli animali sono quasi una presenza costante: a volte sono in relazione con figure sia della vita ordinaria sia dell'ordine religioso; in altri casi occupano l'intero spazio

pittorico, come se fossero in posa per un ritratto. La mostra rimarrà aperta fino al primo marzo ed è visitabile nei giorni feriali dalle 15.30 alle 18.30 (lunedì chiuso); nei festivi dalle 10 alle 12.30 e dalle 15.30 alle 18.30.

Alle 17.30 l'appuntamento, sempre con l'assessore Facchini e Savini, è a Casa Rossini, dove si apre la mostra "Paesaggi dell'assenza" di Giuliano Babini. L'artista, lughese di nascita, vive e lavora a Ravenna e il suo esordio è avvenuto nel 1971 alla rassegna della giovane pittura romagnola di Faenza. La mostra sarà aperta fino al primo marzo ed è visitabile negli stessi orari della prima mostra.

CORRERE 2/11

"Bestiario" a Lugo

LUGO - Oggi alle 16.30 nei locali delle Peschiere della Rocca di Lugo si apre la mostra di Vanni Spazzoli intitolata "Bestiario". La mostra dell'artista di Sant'Agata sul Santerno rimarrà aperta fino al 1° marzo.

E Babini a Casa Rossini

LUGO - Sempre oggi alla inaugurazione a Lugo. Alle 17.30 a Casa Rossini via all'esposizione "Paesaggi dell'assenza" di Giuliano Babini. Apertura fino al 1° marzo.

Dal Brasile con amore

La presenza di p. Leo Commissari è occasione di incontri in tutta la zona del lughese per essere informati sulle iniziative già attuate e quelle che si prevedono di fare

Continua l'importante visita del Padre Missionario Don Leo Commissari alla sua Diocesi di Imola e quindi anche alla Città di Lugo. Come noto, Don Commissari è impegnato, insieme ad altri padri Missionari e a religiose degli Istituti San Giuseppe e Sacro Cuore di Lugo, nell'azione missionaria a Sao Bernardo, tra le favelas della periferia di San Paolo.

La città di Lugo è da alcuni anni impegnata nel Progetto di solidarietà Lugo-Sao Bernardo. Progetto che ha già portato, tra l'altro, alla realizzazione di un centro Comunitario Educativo, gestito dagli stessi Missionari, dove si tengono, già da alcuni mesi, corsi di formazione per l'avvio al lavoro dei ragazzi delle favelas e che quindi permettono di toglierli dai pericoli della strada.

Dopo la celebrazione della Santa Messa, con una splendida omelia, domenica scorsa, nella Chiesa di San

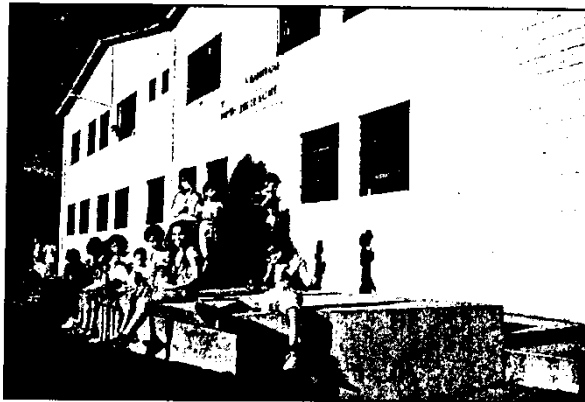

Il Centro di Formazione Professionale inaugurato nel novembre '96

Gabriele, Don Leo parteciperà in Municipio, giovedì 5 febbraio, alle ore 17, alla riunione del Comitato Lugo-Sao Bernardo, coordinato dal Sindaco di Lugo Maurizio Roi e dal Vicario del Vescovo, Don Gabriele Bordini, durante il quale verrà fatto il punto sulla situazione del Progetto e

sulle prossime iniziative del Comitato. Prima fra tutte, la serata di domenica 8 febbraio al Centro Sociale "Il Tondo", dove per le ore 19, è in programma una cena, anche con piatti tipici brasiliani (oltre a quelli "romagnoli"), cui seguirà la musica di un noto complesso bolognese,

con la voce di una cantante brasiliana. Naturalmente oltre al Sindaco e a Don Bordini, sarà presente anche lo stesso Don Leo. Le iscrizioni per partecipare alla serata si ricevono anche telefonicamente, presso lo stesso Centro Sociale "Il Tondo".

Don Commissari, nell'ambito dei suoi numerosissimi impegni a Imola e in tante altre parrocchie della Diocesi, tra cui quella di Castelbolognese, dove da qualche tempo si sta avviando un Progetto analogo a quello di Imola e di Lugo, sarà poi nuovamente a Lugo, la sera successiva, sabato 7 febbraio, per assistere, al teatro Rossini, ad un concerto della stagione concertistica.

Un'altra visita è prevista per venerdì 13 febbraio, mentre l'ultimo appuntamento lughese, prima del rientro a Sao Bernardo, è in programma per domenica 15 febbraio. Don Leo celebrerà la Santa Messa delle ore 11 nella parrocchia di San Giacomo, e quindi parteciperà al pranzo comunitario. Per la prima volta, dopo le numerosissime visite di lughesi alla Comunità di Sao Bernardo, hanno attraversato l'Oceano Atlantico, insieme a Don Commissari, cinque catechisti della comunità di Sao Bernardo che hanno così avuto la possibilità di conoscere i religiosi e i laici impegnati nel Progetto Chiese Sorelle, le città di Imola e di Lugo e altre città italiane.

Mercoledì 11 febbraio saranno ricevuti in udienza, a Roma, dal Santo Padre.

Arrigo Antonellini

NUOVO PADRE
TEATRO ROSSINI

STAGIONE CAMERISTICA '98
promosso dalla Ass. Amici dell'Arte e dal Comune di Lugo

Martedì 3 febbraio '98 - ore 20.45
Roberto Noferini (violino) e Antonio Babini (pianoforte)

Roberto Noferini, nato nel 1973, si è diplomato con il massimo dei voti e la lode al Conservatorio "G. Verdi" di Milano.
Antonio Babini, è stato direttore dell'Istituto Musicale A. Corelli di Cesena e del Liceo Musicale A. Masini di Forlì. Insegna pianoforte principale presso il Conservatorio Musicale di Cesena. Roberto Noferini e Antonio Babini formano duo dal 1993. Il loro repertorio spazia dagli autori antichi ai contemporanei.

Mostra di Vanni Spazzoli

Vanni Spazzoli "Bestiario", questo il titolo della mostra allestita nei locali delle Pescherie della Rocca di Lugo dal 31 gennaio al 1 marzo. La mostra, organizzata dall'Assessorato alla Cultura del Comune e curata da Aldo Savini, propone un percorso nella pittura figurativa di Vanni Spazzoli, dove gli animali sono quasi una presenza costante.

La mostra rimarrà aperta fino al 1 marzo nei seguenti orari: feriali dalle 15,30 alle 18,30; festivi dalle 10 alle 12,30 e dalle 15,30 alle 18,30; lunedì chiuso.

Dopo 10 anni l'Università non è più "bambina"

Sabato 17 gennaio alle ore 16, presso la Sala Convegni Banca di Romagna di Lugo, si è celebrato il decennale della fondazione dell'Università per adulti del comprensorio di Lugo; la manifestazione è stata introdotta dal prof. Francesco Dalla Valle, presidente del Consiglio di gestione.

Per onorare questa ricorrenza è stato pubblicato il volume "Formazione e Cultura sul Territorio" realizzato a cura del prof. Gian Paolo Ricci Maccarini e con il contributo della Fondazione Cassa di Risparmio - Banca del Monte di Lugo e della Banca di Romagna. Questa pubblicazione, presentata dal prof. Claudio Mazzotti, rappresenta una testimonianza della presenza e delle attività svolte dall'Associazione per lo sviluppo della cultura e mira anche a proporsi come uno stimolo all'ideazione di inizia-

tive simili; essa consiste in una raccolta di saggi privi di un filo conduttore ed è suddivisa

in tre parti che consistono, rispettivamente, nella presentazione dei caratteri

strutturali, organizzativi ed operativi dell'Associazione; in alcuni lavori significativi illustranti l'attività culturale svolta negli anni trascorsi e infine nelle relazioni tenute durante il decennale dalla scrittrice Giovanna Righini Ricci.

Il prof. Facchini, coordinatore didattico dei Corsi universitari dal 1986/87 al 1996/97, ha sottolineato come la frequenza ai corsi sia rappresentata da tutte le fasce d'età, permettendo così uno scambio e un confronto generazionale.

Il successo dell'Università per Adulti di Lugo, così chiamata per eliminare la discriminante dicitura di Università per la terza età, ha rappresentato un contributo alla rinascita culturale (biblioteca, Teatro Rossini) ed economica di Lugo.

Stefania Rinaldi Ceroni

Stagione di prosa al Rossini

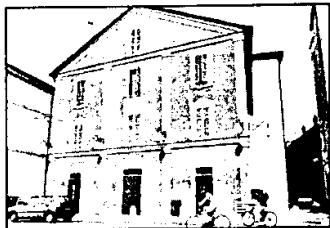

Prosegue con successo la stagione di prosa al Teatro Rossini. È il turno di uno dei testi più noti, che sarà portato in scena da "La Compagnia di teatro di Luca De Filippo".

"Tartufo" di Molière sarà rappresentato venerdì 13 febbraio e sabato 14 alle ore

20.30, e domenica 15 alle ore 16,30 e alle 20.30 rispettivamente per i turni A, B, C e D di abbonamenti.

I biglietti ancora disponibili possono essere prenotati, al prezzo di L. 35.000 gli interi, 32.000 i ridotti, 21.000 per Scuola-Teatro e Carta Verde, per i posti di platea e palco; 28.000 gli interi, 26.000 i ridotti e 17.000 Scuola Teatro e Carta Verde per i posti di galleria e 15.000 per i posti di loggione, presso l'Ufficio Teatro, piazza Cavour 17, tel. 38542, tutte le mattine dalle 10.30 alle 13 e nei pomeriggi dal lunedì al venerdì dalle 16 alle 18.30. Le riduzioni sono riservate ai pensionati con oltre 60 anni e a tutti coloro che abbiano compiuto i 65 anni; la Carta Verde è invece riservata ai giovani con meno di 26 anni.

A.A.

Trasferito il luogo dei collaudi

Da alcune settimane il servizio di revisione e collaudo dei veicoli che si effettuava a Lugo, nel piazzale della dogana, e a Voltana, nella piazza antistante lo Stadio, è stato trasferito, sempre a Lugo, in via Majorana 55. Il capannone dove si svolgono i collaudi è stato messo a disposizione dalla ditta Sal che ha vinto l'asta pubblica indetta dal Comune per la gestione del servizio di revisione e collaudo dei veicoli. La struttura di via Majorana è dotata di due linee di revisione e delle apparecchiature obbligatorie per legge: frenometro, opacimetro, analizzatore dei gas di scarico, centrafari, ponte elevatore, banco di prova dei freni.

La ditta mette inoltre a disposizione degli utenti un servizio di prenotazione delle sedute di collaudo, aperto nella sede della Sal (Lugo, piazzale Carducci 18) tutte le mattine dal lunedì al sabato dalle 8,30 alle 12 e i pomeriggi dal lunedì al venerdì dalle 15 alle 18,30. Prima di effettuare la prenotazione nella sede della Sal, però, l'utente deve recarsi a Ravenna al servizio di Motorizzazione Civile per il rilascio della "Marca operativa". Come corrispettivo per la gestione del servizio la ditta Sal percepisce per ogni intervento una somma di lire 28.991 più Iva che riscuote direttamente dagli utenti del servizio. Sempre a carico dell'utente vi è poi il pagamento di lire diecimila, da versare al Comune per il rimborso delle spese di trasporto e indennità dei funzionari della Motorizzazione per le sedute di revisione.

PROBLEMA DELLA DISCARICA DI VOLTANA

Il Cosesco si impegnerà a risolvere la vertenza con Tosi

L'assessore all'ambiente Andrea Mengozzi ha risposto all'interpellanza presentata da Francesco Villa, capogruppo di An Romagna Regione, relativa alla situazione del signor Paolo Tosi, la cui abitazione è stata dichiarata inabitabile a causa delle vibrazioni prodotte dal passaggio dei camion diretti alla discarica di Voltana, gestita dal Cosesco di Lugo.

"Tre le competenze di questa Provincia - ha precisato Mengozzi - non c'è quella di fare intermediazione immobiliare e tanto meno quella di imporre al Cosesco di acquistare un'abitazione per un privato cittadino. Abbiamo però chiesto anche noi al Cosesco di adoperarsi per avviare a soluzione la vicenda del cittadino lughese il presidente del consorzio mi ha confermato che si stanno proponendo nuove soluzioni a Tosi che dovrebbero portare a conclusione la vicenda".

"Quanto invece alla prima questione sollevata, fatta la puntualizzazione che per quanto ci risulta i Rsu giungono alla discarica di Voltana non da tutta Italia, ma da Aziende e centri di stoccaggio della nostra regione, richiamiamo l'attenzione del consigliere sul passaggio del piano infraregionale rifiuti (Pir) vigente, approvato da questo Consiglio il 16/7/1991 che così codifica il "mutuo soccorso": "Il mutuo soccorso formalizzato alcuni anni fa in sede regionale per i comuni e le aziende municipalizzate, è inteso come interven-

to di smaltimento compiuto in favore di un territorio di competenza diverso da quello del bacino di utenza dell'impianto di smaltimento in questione".

"Sulla questione viabilità e sulle pessime condizioni della strada comunale che conduce alla discarica - ha concluso Mengozzi -, il Comune di Lugo ed il Cosesco si sono impegnati a realizzare l'intervento di manutenzione e il rifacimento necessari alla sistemazione della strada. Un intervento più tempestivo sarebbe probabilmente stato più opportuno".

IL VICE-SINDACO TARONI FA IL PUNTO DELLA SITUAZIONE

Maggiore collaborazione e sinergie tra i Comuni

"Come vanno le cose a Lugo? Credo che il Comune stia attraversando un buon momento, anche se ormai è tempo di ragionare non solo in termini localistici, ma a livello di comprensorio". A parlare in questi termini è il vicesindaco di Lugo, nonché assessore ai lavori pubblici, Giuseppe Taroni. Con la convenzione approvata dal Consiglio comunale per la realizzazione del Piano d'area, si va sempre più sviluppando l'ottica comprensoriale nella programmazione degli interventi e nel coordinamento delle iniziative fra i Comuni del Lughese.

"E così deve essere - rileva ancora Taroni - perché è in quest'ottica, ad esempio, che devono essere viste due tematiche che in questi ultimi tempi hanno interessato i lughesi. La prima riguarda la situazione della discarica,



Il vicesindaco Giuseppe Taroni

una questione che è nata come concernente unicamente il Comune di Lugo, ma che invece è di natura comprensoriale se non provinciale. L'altra questione riguarda invece il "raddoppio" della

Statale S. Vitale, meglio nota come Circondario sud.

Anche questa problematica deve vedere coinvolti tutti i Comuni interessati, visto che bene o male interessa un territorio con 90mila abitanti nei comuni di Lugo, Cotignola, Bagnacavallo, Massa Lombarda e Sant'Agata".

Occorre quindi un'ottica più ampia nell'affrontare i problemi, secondo Taroni, "un'unità di intenti che deve investire tutti i settori, da quello agricolo a quello bancario. Infine deve migliorare il rapporto Comune-cittadini. Noi ci stiamo impegnando a fondo per snellire burocrazia e procedure, siamo stati tra i primi ad assumere non per concorso pubblico un ingegnere per l'ufficio tecnico, ma ci deve essere anche la partecipazione attiva dei cittadini, anche alla vita politica".

Alberto Ghetti

NUOVO DIA PEO
1/1/1
3/1/1