

# Prosegue la stagione lirica

Dopo il successo di "Parina" prosegue giovedì 18 dicembre, con il secondo appuntamento, la stagione lirica del Teatro Rossini.

In programma, come sempre alle ore 20.30, "Ouvertures e danze", con musiche di

Piotr I Ciaikovskij, Johann Strauss Jr, Franz von Suppè, Aram I Kahachaturian, Giuseppe Verdi.

Dirigerà l'orchestra sinfonica dell'Emilia-Romagna "Arturo Toscanini", il maestro Giovanni Veneri.

I biglietti per lo spettacolo, al prezzo di L. 25.000 gli interi, L. 22.000 i ridotti e L. 15.000 per la carta verde, per i posti di platea e palco; di L. 20.000, L. 17.000 e L. 12.000, per i posti di galleria e di L. 15.000, per il loggione, sono

in vendita presso l'Ufficio Teatro di Piazza Cavour 17, tel. 38542, tutti i giorni dalle 10.30 alle 13 e dalle 16.30 alle 18.30, escluso il sabato pomeriggio.

Le riduzioni si applicano ai pensionati con oltre 60 anni e a tutti coloro che abbiano compiuto i 65 anni. La carta verde è riservata ai giovani con meno di 26 anni.



foto R. Cornacchia

A.A.

# Allarme abusivismo

Cna e Confartigianato lanciano l'allarme: cresce l'abusivismo nel settore artigiano e per ora i rimedi sono poco efficaci.

Questa tesi è stata ribadita nel corso dell'iniziativa promossa congiuntamente dalle due associazioni di categoria sul tema "Stop all'abusivismo ai danni dell'artigianato".

Gli accertamenti sulle attività degli artigiani non in regola sono sottoposti al controllo dell'Osservatorio Provinciale sull'abusivismo.

Dal 1995 anche la Guardia di Finanza è invitata a partecipare alle riunioni dell'Osservatorio. "L'Osservatorio - spiegano Cna e Confar-

tigianato - ha iniziato la propria attività con molte difficoltà determinate dal fatto che una legge specifica per far fronte al fenomeno dell'abusivismo non esiste, anche se il vero obiettivo non è certo quello di impedire le attività marginali, ma di regolarle".

Gli enti competenti in materia di artigianato sono in grado di controllare solo le attività ufficiali, attraverso i controlli da parte della Polizia Municipale susseguenti alle domande di iscrizione all'Albo delle Imprese Artigiane, ma non quelle sommerse".

L'Osservatorio ha ridefinito nel 1995 una linea di azio-

ne di concerto con le associazioni di categoria e la commissione provinciale, partendo da situazioni concrete quali le segnalazioni alle associazioni di categoria e gli annunci che pubblicizzano prestazioni di lavoro sui periodici provinciali. Delle 158 segnalazioni dell'anno 1996, 86 vengono da parte delle associazioni, 72 da annunci sui periodici.

Oltre il 60% dei nominativi verificati sono risultati non iscritti all'Albo delle imprese artigiane. La categoria con la più alta presenza di annunci abusivi è quella degli imbianchini, seguita da edili, elettricisti, riparatori domestici, restauratori, sarti.

## Anche stavolta la famiglia è una vera "cenerentola"

La quasi totalità dei lughesi vive in una famiglia. E' una verità non smentibile ma che, nel suo complesso, nel bilancio preventivo '98 non sem-

bra avere il dovuto peso. Certo, sappiamo bene che ciò che è fatto per la cittadinanza è fatto, forzatamente, per le famiglie. Ma la realtà è, purtroppo, che nel '98 la famiglia entra direttamente solo a pag. 93 della relazione previsionale programmatica come ambito in cui far restare il più a lungo possibile l'anziano e, indirettamente, nella pagina successiva dove, illustrando l'obiettivo del "centro per le famiglie", è scritto che questo deve collaborare per affrontare i "problemi della genitorialità". Ovviamente nessuno disconosce che servizi come l'asilo nido, le scuole materne e l'assistenza domiciliare, per fare alcuni esempi, siano un vero aiuto alle famiglie. Pur tuttavia, va registrata l'assenza di una politica familiare vera e propria riferita alle tariffe e alle tasse comunali, ai consumi domestici, alla fruizione facilitata dei servizi stessi e, per chiudere, nell'accesso alla casa alle famiglie di nuova formazione.

Già l'anno scorso ponemmo il problema; ci fu promes-

so che se ne sarebbe parlato, ma il tempo è passato invano. Ovviamente ci saranno tempi e modi per riporre questa questione così importante all'Amministrazione proprio in quella chiave di proposta che è propria di chi vuole, come le forze che si riconoscono nel Polo per le Libertà, fare un'opposizione costruttiva ed attenta, sempre e comunque, al bene della nostra gente e del loro futuro.

In questa sede ci limitiamo a chiedere ai cattolici del Ppi e del Pds, in Consiglio ed in Giunta, di spostare in avanti la soglia dell'attenzione verso quella che è e resterà sempre la cellula-base della società. Perché non può più bastare, neanche a Lugo, la pura citazione del ruolo positivo della famiglia (scarso anche questo, però, visto il bilancio e la relazione del Sindaco) per tacitare la propria coscienza. Le famiglie lughesi, a ragione, chiedono molto di più. Noi del Polo cercheremo di esserne strumento.

Angelo Camanzi  
Capogruppo Ppi/Cdu - Lugo

## LA MARATONINA DI VOLTANA Podismo Gorini regola i due gemelli Legumi

VOLTANA — La colonnina di mercurio segnava poco più di un grado, ma al via della dodicesima Maratonina di Voltana erano ugualmente in tanti (1850, per l'esattezza). A fare il ritmo — a tratti sostenuto — per una quindicina di chilometri ci pensa un gruppetto, capitanato da Fabrizio Bernardi. La prima mossa la fanno i gemelli ravennati Gianluca e Lamberto Legumi, che danno una brusca accelerata. Il gruppo si divide in tre: davanti i gemelli affiancati da Giuseppe Gorini, dietro Valeri e Macina, mentre Bernardi e il giovane Marchi si staccano. Il ritmo del terzetto di testa diminuisce per un po', e ne approfittano Valeri e il sammarinese Macina per farsi sotto. Ma dura poco. A tre chilometri dall'arrivo Gorini parte all'attacco, mentre i due Legumi gli si mettono alle calcagna. Negli ultimi cinquecento metri Gorini dà l'ultimo affondo e vince in 1.09'40". Sei i secondi di distacco dei gemelli della Lonza Ravenna.

Fra i 'veterani' ottima prova di Franco Fenati, della Banca Romagna, che vince fra gli A (45-55) in 1.12'18", nuovo record della gara, mentre fra i B (over 56) prevale Giovanni Sirotti (1.22'12"), della Mameli Gairsa Ravenna. In campo femminile successo dell'imolese Paola Lenzi (1.29'34"), davanti a Simona Nicolae (1.30') e a Roberta Monari in 1.34'10".

[Massimo Luotto]

# DA OGGI ENTRANO NEL VIVO LE INIZIATIVE DI ANIMAZIONE IN CENTRO

## Le mille occasioni del Natale

Domani il mercato straordinario. Previste musiche, pitture e una caccia al tesoro

In attesa del Natale le vie di Lugo si animano con le iniziative del progetto 'Mille e un Natale'. La vocazione commerciale del centro trova infatti in questo periodo uno dei momenti più importanti di valorizzazione. Domani, domenica, sarà una giornata veramente intensa con i negozi aperti, il mercato straordinario e il mercatino dell'antiquariato. Il programma si arricchisce, poi, con l'allestimento del gruppo 'Officine d'arte', destinato a promuovere l'artigianato artistico locale, nella galleria della banca di Romagna, dalle 10 alle 18, con le animazioni pittoriche di Arts & Crafts e con la musica di Fabio Gaddoni (violoncello), Alan Selva (clarinetto), Valerio Dragoni (clarinetto) e 'Amici di Buttaio' nella galleria della Banca di Romagna, nel pomeriggio. Sempre domani, in via Baracca, dalle 15 alle 19, si svolgerà una caccia al tesoro fotografica per bambini. Nel nego-

zio 'Il Fotogramma', nelle Logge del Pavaglione, lasciando un'offerta a favore del progetto di solidarietà Lugo-São Bernardo sarà possibile avere il libro 'Le mie poesie' di Bruno Negroni. Tornando alla vocazione commerciale del centro di Lugo, per agevolare lo shopping natalizio, anche quest'anno sono previste deroghe agli orari di apertura dei negozi e degli esercizi pubblici, mercati di recupero e vendite di generi natalizi su aree pubbliche. Per tutti i negozi, alimentari e non, fino all'11 gennaio è sospeso l'obbligo della chiusura infrasettimanale. Fino al 10 gennaio è consentita l'apertura fino alle 22, compreso l'intervallo pomeridiano, con esclusione delle giornate festive non autorizzate. E' consentita inoltre l'apertura dalle domeniche 14, 21 e 28 dicembre e nella festività del 6 gennaio. Fino all'11 gennaio inoltre, gli esercizi pubblici potranno rimanere aperti fino alle 4 del giorno successivo, con esclusio-

ne delle serate del 24 e del 31 dicembre per le quali l'apertura è continuata. Due i mercati straordinari: domani, domenica 14, e domenica 21, dalle 8 alle 20, mentre i mercati di mercoledì 24 e di mercoledì 31, si protrarranno, per le bancarelle del settore agroalimentare, fino alle 15. Anche domenica 21 dicembre, le vie del centro si animeranno con le iniziative proposte dai commercianti e da Arts & Crafts (nella galleria della Banca di Romagna). In via Baracca, dalle 15 alle 19, arriverà Babbo Natale in Calesse, mentre in via Ricci Curbastro, dalle 14.30 alle 17.30, sono previsti intrattenimenti e animazioni per bambini e una merenda a base di ciambella e vin brulé. Il programma si completa, infine, con la vendita su aree pubbliche di generi natalizi, gastronomia, dolci, giocattoli, alberi di Natale e strenne che sarà consentita ad operatori locali, nelle aree di piazza 1° Maggio e di piazza Martiri.

### Come diventare operatori cine-tv

Migliorare le proprie capacità creative e tradurle in immagini cine-televisive, regia, riprese, montaggio, per essere un reporter professionale con la propria video-camera: questi gli obiettivi del corso che si terrà a Bagnacavallo dal gennaio 1998 al prossimo giugno. L'iniziativa è promossa da Union comunicazione e dal Consorzio provinciale per la formazione professionale ed ha il patrocinio del Comune. Il corso è aperto a tutti, senza limiti di età. Per informazioni rivolgersi a Union comunicazione (tel. 0545/281860).

### CENTRO SOCIALE IL TONDO

PRANZO DI NATALE

Al Centro Sociale "Il Tondo", giovedì 25 dicembre alle ore 12.30

L'iniziativa si prefigge lo scopo di offrire un'occasione d'incontro e di festa in questo giorno, per tutti speciale. Si è ritenuto opportuno rivolgere l'invito in modo particolare alle persone e alle coppie che, vivendo sole, hanno probabilmente meno opportunità di trascorrere questa festività. La quota di partecipazione è fissata in L. 30.000 per persona. Le adesioni si ricevono presso l'Ufficio Assistenza del Comune, Largo Relencini - tel. 38511 - e il Centro Sociale "Il Tondo", Via Lumagni, 32 - tel. 25661, entro il 22 dicembre 1997, previo versamento della quota stabilita.

### TEATRO ROSSINI - LUGO

Stagione Lirica 1997/98

18 dicembre 1997 - ore 20.30  
Ouverture e danze

Musiche di: Piotr I. Ciaikovskij, Johann Strauss Jr., Franz Suppè, Aram I., Kahachaturian, Giuseppe Verdi.  
Direttore: Giovanni Veneri.  
Orchestra Sinfonica dell'Emilia - Romagna "Arturo Toscanini".

### TEATRO ROSSINI

## Ha preso il via "Ultima generazione"



Ha preso il via lunedì 1 dicembre la campagna abbonamenti di "Ultima generazione", la stagione che il teatro Rossini di Lugo dedica, da due anni a questa parte, al teatro contemporaneo e all'esplorazione di nuovi linguaggi. Il primo appuntamen-

to è per il 20 gennaio con uno spettacolo di Ugo Chiti "Il vangelo dei buffi", presentato da Arca Azzurra Teatro.

Il secondo appuntamento è con Moni Ovadia e la Theater Orchestra in "Ballata di fine millennio", spettacolo inserito nel programma della Stagione di Prosa (29, 30, 31 gennaio e 1 febbraio).

Il 1° marzo sarà invece la volta di Ivano Marescotti, attore di cinema e di teatro, che si è spesso caratterizzato negli ultimi anni per l'uso del dialetto. Il 30 marzo il programma propone Pupi e Fressedde in "Il bacio della donna ragno", di Manuel Puig, con Gennaro Cannavacciuolo e Enrico Lo Verso.

L'ultimo appuntamento il 9 aprile con il Teatro del Baratto in "Fly Butterfly", di Rocco D'Onghia e Stefano Monti.

Il costo degli abbonamen-

ti a cinque spettacoli è di Lire 75.000 per posti in platea e palco e di lire 60.000 per posti in galleria.

L'abbonamento a quattro spettacoli (escluso "Ballata di fine millennio") costa lire 60.000 per posti in platea e palco e 48.000 per la galleria. Le riduzioni sono riservate ai giovani con meno di 26 anni, ai pensionati con oltre 60 anni e a tutti coloro che abbiano compiuto i 65 anni. Ai giovani con meno di 26 verrà praticato lo sconto del 40% sul prezzo intero dell'abbonamento e del biglietto di ingresso (carta verde), loggione escluso. Per informazioni e prenotazioni: biglietteria del Teatro Rossini (piazza Cavour 17 - tel. 0545/38542), aperta tutte le mattine dalle 10.30 alle 13 e i pomeriggi, dal lunedì al venerdì, dalle 16 alle 18.30.

# Continua il Natale di solidarietà

Primo appuntamento Domenica prossima 14 dicembre sotto il Pavaglione

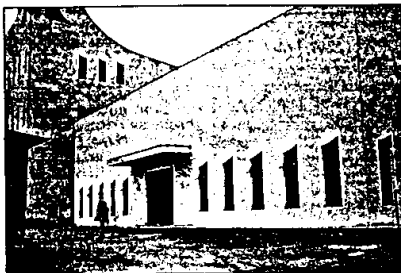

Qui sopra il Centro Comunitario finanziato quasi totalmente dai cittadini lughesi; nella foto in alto a sinistra suor Graziana e suor Daniela operanti nelle favelas di Sao Bernardo Campo, della congregazione del S. Cuore.

Si è riunito nei giorni scorsi, nella residenza municipale, il Comitato Lugo-Sao Bernardo per mettere a punto le iniziative che possano offrire ai lughesi la possibilità, per il prossimo Natale, di "consumare solidarietà".

Il primo appuntamento per chi voglia dare il proprio contributo agli obiettivi del progetto, è per domenica prossima 14 dicembre. Presso il negozio "il Fotogramma" delle logge del Pavaglione 17, sarà possibile avere il libro "Le mie poesie" di Bruno Negroni, lasciando un'offerta per il Progetto.

Negroni, notissimo per aver retto la Compagnia del Gad della quale ha fatto par-

te per vent'anni, scomparso nello scorso mese di agosto, per hobby scriveva poesie ed ha lasciato scritto che dopo la sua morte le sue opere fossero pubblicate in un libro da vendersi, destinandone il ricavato al Progetto Lugo-Sao Bernardo. Negroni era amato per la disponibilità ad aiutare il prossimo, a dire una parola d'aiuto, a comprendere ed ascoltare le ragioni altrui e lo ha dimostrato anche questa donazione postuma.

Il secondo appuntamento è in programma sabato 20 dicembre nella prestigiosa cornice del Teatro Rossini. Alle ore 21 si esibirà il coro bolezanese "Monti Pallidi", in un concerto di canti popolari,



alpini e di montagna, promosso dall'Associazione Nazionale Alpini, Gruppo di Lugo. Il coro, nei suoi 30 anni di attività, ha ottenuto numerosi ed importanti riconoscimenti in concorsi in Italia e all'estero e riscosso grande successo anche in Lituania e in Brasile. L'ingresso sabato sera, al Teatro Rossini, è ad offerta libera e l'incasso sarà appunto devoluto al Progetto. Sempre sabato 20, nel pomerig-

gio, e per tutta la giornata di domenica 21, in largo della Repubblica, la Scuola Media Baracca raccoglierà fondi allestendo una mostra di oggetti realizzati dai ragazzi. Altri punti e momenti di raccolta di offerte, saranno predisposti presso l'Ospedale, negli esercizi pubblici e nel corso della festa di Capodanno, il 31 dicembre, nel piazzale davanti al Municipio.

Arrigo Antonellini

## LE SCUOLE PRIVATE DI LUGO ALZANO LA VOCE NUOVO DIARIO 13/12

# Dove sono i contributi promessi?



Dopo la pubblicazione dell'articolo sul bilancio preventivo 1998 del Comune di Lugo apparso sul Nuovo Diario Messaggero del 29 novembre u.s., come Comitato A. Ge. S. C. - Associazione Genitori Scuole Cattoliche di Lugo abbiamo sentito la necessità di esprimere la nostra opinione.

Innanzitutto sullo "sistema scolastico integrato" e sullo strumento convenzionale che, nonostante le enuncia-

zioni di principio, poste a premessa delle leggi e delle convenzioni stipulate nei vari Comuni con le scuole autonome, le forme di intervento sinora attuate esplicano una concezione ideologica che capovolge quel principio di sussidiarietà che dovrebbe regolare i rapporti fra Stato, Enti locali e cittadini. Secondo questa concezione le scuole libere hanno ragione d'esistere solo se suppliscono alla carenza di "offerta" da

parte dello Stato e dei Comuni.

L'atteggiamento dell'amministrazione comunale Lugheese in relazione agli adempimenti amministrativi relativi alla convenzione in essere fra Comune di Lugo, Fism e Scuole Autonome è incomprensibile.

Come incomprensibile o di comodo è l'atteggiamento prudente (eccessivamente prudente) tenuto dal sindaco Roi e da Taroni nel dibattito che ha seguito l'interpellanza della Sig.ra Marangoni sul mancato "giro-fondi" dei contributi ricevuti dalla regione e destinate alle scuole autonome in relazione alla L.R. 52/95.

Una scelta che distingue l'amministrazione comunale Lugheese a livello provinciale, infatti tutti gli altri comuni ravennati hanno regolarmente dato corso al trasferimento dei fondi previsti dalle convenzioni e dal contributo regionale.

A nulla è servita, per modificare l'atteggiamento co-

Nelle foto le tre scuole cattoliche di Lugo: il Sacro Cuore (a sinistra), sopra a destra l'Ist. Maria Ausiliatrice e sotto l'Ist. S. Giuseppe.



munale, né l'istanza della Fism del 27/10/97, né la nostra richiesta di precisazioni del 15/11/97 rimasta tuttora senza risposta.

Per opportuna chiarezza evidenziamo che l'attesa sen-

tenza della Corte Costituzionale, a cui si è rivolto il Tar regionale si riferisce unicamente ai contributi erogati dai Comuni in assenza di convenzioni stipulate fra gli stessi Comuni e le scuole auto-

nome presenti sul territorio, e ciò non è il caso di Lugo. Questa sottolineatura è espressa dalla Circolare n. 6352 del 28/4/97 inviata dalla Regione Emilia Romagna ai sindaci della nostra regione.

Quanto è distante il 7 settembre 1996, certamente molto più di un anno, quando nell'articolo sul Nuovo Diario "Meglio Roi di Berlinguer", si coglieva la soddisfazione per "l'attivazione di un processo di riconoscimento di un diritto naturale" quello della parità e della libertà di scelta. Che quel processo si sia arrestato?

Comitati A.Ge.S.C. d'Istituto Maria Ausiliatrice, Sacro Cuore, San Giuseppe - Lugo