

15/1

LUGO / DURE CRITICHE DI CAMANZI (CDU)
Opposizioni perplesse
sulle spese della lirica

Col finir dell'estate riprenderà l'attività politica anche a Lugo. Il primo a chiedere la parola è il capogruppo del Cdu in Consiglio comunale Angelo Camanzi, il quale esprime perplessità su alcune importanti delibere assunte nell'ultima seduta del consiglio. «Sia chiaro — inizia Camanzi — niente impedisce al Comune di fare le proprie cose e farsele pagare, almeno in parte, da altri. Può però lasciare qualche dubbio che questi "altri" siano, volta per volta, gli Istituti riuniti di assistenza o la Fondazione della Cassa del Monte di Lugo. Per i primi — aggiunge l'esponente del Cdu — solo una lettura molto spiccica e di parte può consentire che i beni immobili che dovrebbero garantire i mezzi per dare assistenza, nel nostro caso, agli orfani siano messi a disposizione del Comune per un nuovo asilo nido e senza la previsio-

ne, per stare al vecchio accordo, di alcune redditività. Per la seconda, i propri statuti permetteranno certo l'elargizione pluriennale di fondi per la lirica al teatro Rossini nel quadro dell'impegno locale dei campi dell'aiuto a chi fa assistenza, a chi fa cultura e a chi promuove attività sportive».

Ciarito questo, ed osservato l'alto costo della lirica (peraltro attutito dal ritorno, sotto forma di contributi istituzionali, da Regione e Ministero, di 474 milioni), per Camanzi resta l'osservazione se il tutto vale la pena per un teatro di 500 posti. «Anni fa — sottolinea Camanzi — si spendevano gli stessi soldi, ma almeno la platea era il Pavaglione dove in una sola serata si raccoglievano tutti gli ipotizzabili spettatori della lirica di quest'anno al Rossini. E' vero che, in questo caso, c'è la produzione di opere in proprio e quindi una più alta considerazione a livello regionale e nazionale per il nostro teatro; però se la gloria valga l'esborso, con i chiarimenti futuri per i bilanci amministrativi, è cosa che dovrebbe far meditare la cittadinanza continuamente costretta sempre a maggiori prelievi sotto forma di tasse e di imposte comunali».

Un appello dal consiglio
Lugo si schiera a favore dell'Europa
"Il governo si impegni"

LUGO - Un appello per formare una Costituente Europea. Lo lancia il Comune di Lugo, attraverso l'ordine del giorno approvato all'unanimità durante l'ultima seduta. Il testo, inviato all'attenzione del presidente del Senato, Nicola Mancino e al presidente della Camera dei Deputati, Luciano Violante, nasce su proposta della direzione nazionale dell'Aicre che nella riunione del 7 aprile ha deciso di sottoporlo agli enti aderenti su suggerimento del Movimento federalista europeo. L'amministrazione lughese chiede l'impegno del Governo "a proseguire l'azione per consentire all'Italia di far parte del nucleo iniziale di paesi che darà vita alla moneta il 1° gennaio 1999".

m.sav.

Ritorna l'antiquariato
Mercatino al Pavaglione

LUGO - Torna il mercatino dell'antiquariato al Pavaglione. Le piccole e originali cose d'altri tempi saranno sui banchi che seguleranno tutto il percorso del quadriportico settecentesco del Pavaglione, già da domenica, per la ripresa autunnale di questa iniziativa. Dopo la pausa estiva il tradizionale mercatino dell'antiquariato riprenderà per la gioia di appassionati e curiosi che ne hanno decretato negli anni il successo, registrando nei dieci mesi annuali in cui è in programma la presenza anche di un pubblico numeroso proveniente anche da altre città. L'iniziale curiosità porta spesso la gente a comperare a buon prezzo oggetti e cose che ricordano il passato: cammei, trousse in tartaruga, fermagli originali e mobili di pregio. Il mercatino ha visto aumentare oltre che di prestigio nel settore dell'antiquariato regionale, anche il numero degli espositori che rimane comunque sempre molto vario. Infatti, oltre all'oggettistica di antiquariato in generale, annovera pezzi di numismatica, filatelia, militaria, bibliofilia, artigianato e bigiotteria. Da tutta l'Emilia Romagna i rivenditori arrivano con i loro pezzi invogliati anche dalla favorevole posizione che offre il Pavaglione, con copertura, illuminazione e facilità di accesso ai punti vendita.

e.i.

Elimedica a rischio



L'atterraggio a Lugo pare sia divenuto improvvisamente a rischio per l'equipaggio dell'elisoccorso. Il comune sta lavorando per rendere più agevoli le operazioni di volo dell'elicottero.

«Abbiamo ricevuto un parere negativo dalla società che gestisce l'elimedica, per cui il servizio ordinario è stato momentaneamente interrotto; vengono salvaguardate, sia chiaro, le urgenze. Nei casi in cui necessita un intervento rapido gli elicotteri atterrano anche sobbarcandosi qualche rischio in più, ma nella norma dobbiamo adottare le necessarie misure di sicurezza per i nostri equipaggi».

Parla chiaro il responsabile del servizio elimedica Franco Laghi e aggiunge: «la zona della dogana, a Lugo, non è idonea, non ha i requisiti necessari e non è nemmeno disponibile per l'intero periodo dell'anno. Abbiamo fatto presente i nostri problemi al Comune di Lugo e siamo in attesa di proposte concrete».

Il nuovo parcheggio dell'ospedale di Lugo poi, valvola di sfogo indispensabile per permettere all'utenza di non girovagare in lungo ed in largo al fine di reperire un posto auto, pare non sia gradito, nemmeno questo, all'elicottero del 118; o meglio, l'elicottero chiede un luogo sicuro in cui atterrare. Dopo un primo sopralluogo effettuato agli inizi di maggio la Geda (Società Europea di Aviazione) ha fatto incontrare un proprio funzionario con un responsabile dell'ufficio tecnico del Comune di Lugo per effettuare un sopralluogo su di un'area da destinare ad una nuova elisuperficie ospedaliera, in sostituzione dell'attuale, oramai inagibile a

causa dell'ingombro derivante dalla costruzione del parcheggio auto. L'area individuata, limitrofa al complesso ospedaliero, presenta un terreno incolto pianeggiante delimitato ad ovest dal parcheggio stesso, a nord da una strada di campagna, dall'arteria comunale che congiunge Lugo a Ravenna nonché da una fila di alberi di media altezza, da alcune case e da una linea elettrica di illuminazione stradale, ad est da una costruzione di tipo agreste e da alberi da frutta e, infine, a sud da un frutteto e da una campata di fili elettrici ad alta tensione.

«Si rileva che l'area in oggetto verrà tagliata in due da una strada che congiungerà una rotonda adiacente all'arteria comunale di congiunzione tra Lugo e Ravenna ad est e l'area di parcheggio ad ovest - spiega la relazione inviata a suo tempo allo stesso comune di Lugo per cui - le due superfici che ne derivano hanno entrambi le caratteristiche per la costruzione della superficie di sollevamento e decollo indispensabile alle operazioni di volo». Delle due viene preferita, sempre stando al documento, quella a sud della strada (all'epoca in costruzione) perché larga 18 metri ad est, 40 ad ovest e lunga 70 metri, ma soprattutto perché libera da ostacoli alti adiacenti e confinante con un basso frutteto a sud, situato su di un terreno comunale e conseguentemente utilizzabile per alcuni metri.

Ra-
gion
per cui
le superfici
offrono ampi

settori operativi le cui pendenze per i piani di avvicinamento e decollo sono nei limiti della normativa vigente. Il tutto andrà rivalutato ma viene sconsigliata la predisposizione di alti pali elettrici di illuminazione e di ogni altro ostacolo verticale che possa ridurre i settori utili alle operazioni di volo. Inutile dire che all'interno del palazzo comunale lughese della cosa si è discusso abbondantemente poiché sul territorio nessuno intende perdere un servizio dell'importanza dell'elimedica, tantomeno desidera far spostare pazienti per chilometri con le autoambulanze al fine di trovare luoghi adatti per il decollo o l'atterraggio. E questo sarà bene non lo vogliono gli stessi responsabili del servizio per non incorrere nelle ire di chi, pagandolo, il servizio lo esige come diritto. Sempre dagli uffici di piazza Martiri emerge chiaro il concetto che l'amministrazione comunale ha fatto e sta facendo tutto il possibile per agevolare un servizio di primaria importanza per i cittadini. A questo punto, ferme restando le norme che il servizio di elisoccorso deve rispettare, occorre la massima buona volontà e dal servizio e dagli amministratori stessi.

Gianfranco Camerini

CELEBRAZIONI PER LUGO CITTA' D'EUROPA

NUOVO
DIARIO
13/9

L'economia in primo piano

Passeggiando per Lugo in questi giorni di fine estate si respira aria d'Europa. Pro Loco, Centro Sociale "Il Tondo", Pgs Robur e Centro Studi Frassati, con il patrocinio del Comune, della Provincia e della Camera di Commercio, stanno riproponendo anche quest'anno una serie di iniziative per "Lugo Città d'Europa".

Due di queste coinvolgono direttamente la città: il concorso tra i negozi per la migliore vetrina, dal titolo appunto "L'Europa in vetrina" e la mostra degli elaborati degli studenti del comprensorio e della città inglese di Stoke-On-Trent, che hanno partecipato al concorso "L'Europa che vorrei" e che è allestita al Centro commerciale "Globo". Entrambe le iniziative termineranno sabato 20 settembre.

Sempre sabato 20 settem-

LUGO CITTA' D'EUROPA
4° TORNEO "E. BARACCA"



bre, alle ore 16,30, nella sala polivalente del Centro Sociale "Il Tondo" si terrà una conferenza sul tema: "Il futuro della nostra economia", cui parteciperanno esponenti politici, sindacali e dell'associazionismo locale e nazionale. Chiuderà la serie di iniziative di "Lugo Città d'Euro-

pa", un altro incontro, sempre al Centro Sociale "Il Tondo", in programma per venerdì 26 settembre alle ore 18.

Sullo stimolante titolo "Il delirio dell'economia" parlerà il docente Chiavacci, professore di teologia morale, membro di associazioni accademiche internazionali, già presidente dei teologi moralisti europei, impegnato da anni nell'itinerante diffusione di un nuovo umanesimo.

"Lugo Città d'Europa" avrà comunque un'appendice anche in ottobre quando saranno ancora in vendita i biglietti della lotteria a favore del comitato lughese. "Bambini da Chernobyl", con tantissimi premi offerti da ditte lughesi e che saranno assegnati nell'estrazione prevista per il 31 ottobre.

Arrigo Antonellini

Il progetto São Bernardo a Voltana

NUOVO
DIARIO
13/9

Il Sindaco di Lugo, Maurizio Roi, domenica 14 settembre alle ore 20,30 a Cà Vecchia di Voltana, presenterà, nell'ambito delle tre giornate della Festa delle Associazioni di Volontariato, il progetto di solidarietà Lugo-Sao Bernardo. Da venerdì 12 a domenica 14, la festa ospiterà anche la mostra illustrativa del Progetto, curata dal Comitato, coordinato dal Vicario don Gabriele Bordini e dallo stesso Sindaco, Maurizio Roi.

Per tutta la giornata di domenica 14, Cà Vecchia ospiterà anche i banchi del commercio equo e solidale, che permette l'acquisto di prodotti tipici artigianali e alimentari del terzo mondo, venduti senza intermediazione commerciale tra i produttori e i consumatori. L'80% del ricavato delle vendite va quindi per intero direttamente ai produttori, mentre il restante 20% contribuisce alla realizzazione degli obiettivi del Progetto

Lugo-Sao Bernardo. Sempre per iniziativa del Comitato di Solidarietà, nell'ambito del mercatino dell'antiquariato in programma per domenica 14 settembre nel Pavaglione di Lugo, sarà presente il banco per la vendita dei giocattoli usati, il cui ricavato sarà interamente devoluto al Progetto. Un progetto che rinsalda un legame di amicizia tra

Comunità "Lontane un Oceano", quella di Sao Bernardo del Brasile e quella di Lugo, unite tra loro dall'impegno dei Padri missionari e delle Religiose lughesi e che la recente visita a Lugo di Don Santie e di Don Nicola, oltre alla presenza di Padre Angelo, ha recentemente, ulteriormente, rinnovato.

Arrigo Antonellini



STAGIONE LIRICA 97/98 NUOVO ^{13/3} ~~13/3~~

In programma "Rituale" di Coccioli e "Parisina" di Donizetti

Il Consiglio Comunale di Lugo ha approvato il programma della stagione lirica 97/98 che si terrà al Teatro Rossini. Il cartellone prevede la produzione e la rappresentazione di due opere: "Parisina", di Gaetano Donizetti e "Rituale" di Lamberto Coccioli. Entrambe le opere, in due atti, verranno replicate per tre serate.

"Parisina" si rappresenterà nel prossimo mese di novembre; "Rituale", invece, nella primavera del '98. Il programma è stato approvato con il voto favorevole dei gruppi Pds, Verdi, Popolari per Lugo Ppi e del consigliere Zama; si sono astenuti i gruppi Il Pavaglione, Italia Tricolore, Rinnoviamo Lugo Forza Italia, Popolari per Lugo Cdu e il consigliere Mirna Testi.

"Con questa stagione - ha spiegato l'assessore alla cultura Pier Luigi Facchini - si apre una fase nella quale il Teatro Rossini tende a caratterizzarsi sempre più come centro di un'attività originale basata sulla ricerca, lo studio del patrimonio storico musicale e come momento di produzione di opere di giovani compositori da proporre in prima rappresentazione assoluta, con la collaborazione della Fondazione Toscanini".

In base a queste linee di indirizzo il programma della stagione '97/98 prevede, infatti, la produzione di un'opera di rara esecuzione ("Parisina") e di una prima rappresentazione assoluta, "Rituale", composta da Lamberto Coccioli, giovane autore contemporaneo che ha frequentato i corsi di alta specializzazione della Fondazione Arturo Toscanini. C'è da dire, poi, che la stagione '97/98 si svolge in una fase di transizione nel modello di organizzazione dell'attività del Rossini. È stato da poco costituito il Comitato Scientifico di indirizzo che si occuperà delle stagioni liriche nei prossimi anni, composto dal maestro Luigi Ferrari e dai professori Lorenzo Bianconi, dell'Università di Bologna e Paolo Fabbri, dell'Università di Ferrara. Fra le novità va infine segnalato il fatto che, per tre anni a parti-

re da questa stagione, la Fondazione Cassa di Risparmio e Banca del Monte, finanzia con un consistente contributo l'attività lirica del Teatro Rossini. Per quanto riguarda il Comune, il disavanzo previsto è di lire 199 milioni nel '97 (già indicato nel bilancio di previsione) e di 93 milioni nel '98. Il sindaco Maurizio

Roi, che ha concluso il dibattito svolto in Consiglio Comunale, ha sottolineato l'importanza della produzione culturale anche dal punto di vista economico ed ha ringraziato la Fondazione Cassa di Risparmio e Banca del Monte per l'intervento triennale a sostegno dell'attività lirica del Teatro Rossini.

AMBIENTE ^{13/3} ~~13/3~~

Parchi, boschi e piste ciclabili

Parco del Loto a Lugo, podere Pantaleone a Bagnacavallo, percorso ambientale lungo il Lamone a Cotignola, bosco a Fusignano: le Amministrazioni comunali del lughese stanno rivolgendo maggiori attenzioni all'ecologia e al verde in particolare. Le ultime novità riguardano il bosco di Fusignano e il percorso ambientale di Cotignola. Più che un vero e proprio bosco Fusignano ha progettato un "boschetto", sul quale convergono le speranze degli amministratori comunali che lo vorrebbero vedere, negli anni, grande e prestigioso come quello del marchese Calcagnini che fu demolito dopo l'ultimo evento bellico per far sorgere su quell'area case popolari finanziate parte dall'Unra e parte dal Comune. La mancanza di fondi per acquistare un'area più grande ha limitato l'avvio del bosco ad una superficie di poco più di un ettaro nella zona dietro l'asilo nido comunale, verso la strada ex Tramvia.

Inizialmente verranno messe a dimora circa 1200

piante e 3000 arbusti: spesa prevista un centinaio di milioni, cifra che comprende anche la progettazione e la manutenzione dell'area per i primi due anni. Alla spesa dovrebbe contribuire anche la Regione alla quale il Comune ha già chiesto di essere ammesso a partecipare alla spartizione dei fondi per le aree a riequilibrio ecologico. Al bosco di latifoglie a querceto misto, con prevalenza di farnie, si accederà da un ingresso sul quale saranno sistemati cartelli illustranti le caratteristiche ambientali. Occorreranno una quindicina di anni prima che la zona assuma le sembianze di vero bosco.

A Cotignola, il Consiglio comunale ha approvato il progetto preliminare per la realizzazione di un percorso ambientale lungo il fiume Lamone. La spesa sarà di poco meno di quaranta milioni, che verranno pagati dalla Regione, verranno spesi in un progetto intercomunale che verrà realizzato assieme ai comuni di Russi, Faenza e Bagnacavallo.

RIUNIONE TRA COMUNI, AUSL E IPAB

NUOVO
BARI 13/9

Ci vogliono 10 miliardi per le RSA

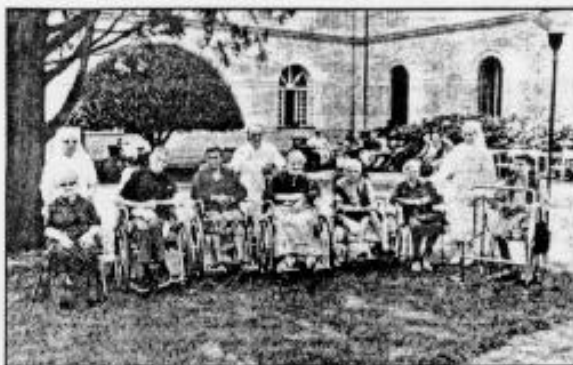

Sono state individuate in una riunione a cui hanno partecipato i Comuni, l'Ausl e le Ipab della provincia, i criteri con cui intervenire sulle strutture residenziali per

anziani non autosufficienti, ovvero le residenze sanitarie assistite e le case protette per disabili.

L'assessore provinciale Noemia Piolanti ha illustrato

NUOVO BARI 13/9

Nuovo semaforo tra via Brignani e via Piratello

Il Consiglio comunale ha approvato il progetto preliminare per la realizzazione di un semaforo, a Lugo, nell'incrocio fra le vie Piratello e Brignani. Dopo gli interventi di riqualificazione della via Brignani, il nuovo impianto servirà ad incrementare la sicurezza della circolazione stradale in corrispondenza dell'incrocio con la via Piratello. Nel nuovo Piano Traffico, infatti, la via Brignani è indicata come asse principale di collegamento della periferia con il centro commerciale posto sulla via stessa. Il costo complessivo dell'impianto è di lire 80 milioni.

agli interessati gli interventi in programma - sono sei le richieste arrivate agli uffici di piazza Caduti - che richiederanno un impegno di circa 10 miliardi di investimenti.

Le strutture interessate saranno: a Russi la Rsa, 40 posti letto, verrà realizzata trasformando l'ospedale Maccabelli; a Faenza si lavorerà sulla Rsa casa protetta, 48 posti letto, e sulla casa di riposo Morri Abbondanza. A Fusignano, le case di riposo comprese nel progetto sono due: la Giovannardi e la Vecchi (49 posti letto), mentre a Conselice la Rsa avrà 18 posti letto e sarà ricavata dall'ex-ospedale. Infine Ravenna e Cervia: nel primo caso è interessata la casa protetta Garibaldi Zarrabini (16 posti letto) e nel secondo la casa protetta Buisignani (45 posti letto).

"Con questo secondo stralcio del Piano - ha commentato la Piolanti - la rete dei servizi residenziali per gli anziani della provincia compie un passo avanti verso il completamento e la qualificazione".

La Regione ha convocato i responsabili provinciali per definire il programma regionale: la provincia di Ravenna verificherà le richieste pervenute e indicherà quali interventi debbano essere considerati prioritari.

A.A.

NUOVO BARI 13/9

REAZIONI DEL PPL/CDU

Perché sprecare in questo modo i soldi?

Dopo l'ultimo consiglio comunale di Lugo ci sono alcuni interrogativi sollevati dal copogruppo PPL/CDU, Angelo Camanzi.

Dopo aver affermato che possono esserci dubbi che il Comune si faccia pagare alcune sue iniziative volta per volta dagli Istituti Riuniti o dalla Fondazione Cassa di Risparmio e Banca del Monte di Lugo, Camanzi lamenta il fatto dell'alto costo della lirica, anche se attutito dai contributi regionali e ministeriali. «Anni fa - scrive Camanzi - si spendevano gli stessi soldi, ma almeno la platea

era il Pavaglione, dove in una sola serata si raccoglievano tutti gli ipotizzabili spettatori della lirica di quest'anno al Rossini».

Il Capogruppo PPL/CDU lamenta poi il fatto che «c'è differenza tra la cultura elitaria che è pagata da tutti i cittadini ed una cultura popolare di più larga fruizione».

Criticando l'operato dell'assessore Facchini, si chiede se non è possibile cercare un'altra via da percorrere senza pretendere regali (anche legittimi) «contro la storia e le opere messe in piedi dai cattolici lughesi».

Forse Berlinguer a Lugo. Per la lirica tanti soldi dalla Fondazione della CdR - Banca del Monte

In occasione dell'inaugurazione della nuova sede Inps «Stoppa» (in pratica, il vecchio liceo classico ristrutturato), prevista per ottobre, potrebbe essere a Lugo il Ministro alla Pubblica Istruzione Luigi Berlinguer nell'ambito di un convegno sul sistema scolastico.

A questa possibilità di alto interesse va aggiunta la sicurezza del finanziamento per vari anni di 200 milioni dell'attività lirica del Rossini da parte della Fondazione della Cassa del Monte di Lugo.

Sono questi i lampi nascosti emersi dalla seduta di consiglio di giovedì 3/9 dietro un contributo messo nel bilancio della lirica al Teatro Rossini e dentro l'aumento dello stanziamento per una più che anonima «prestazione di servizi per la promozione dell'attività dell'Amministrazione comunale» da 55 a 85 milioni. Quei 30 milioni in più, ha spiegato il Sindaco Roi su richiesta di Camanzi, capogruppo Popolare per Lugo/Cristiani Democratici Uniti (Ppl/Cdu), serviranno per le inaugurazioni di opere quali il parcheggio a servizio dell'Ospedale, alcune aree verdi e per la nuova sede dell'Inps «Stoppa» che costituisce per Lugo la fine di una fase di sviluppo dell'edilizia scolastica (eseguita solo con mezzi propri) mentre ne



Il teatro Rossini

cessita un'altra che si desidererebbe finanziata dallo Stato. Da qui l'idea di un convegno sulla scuola con la sperata presenza del Ministro.

Tornando al resto della seduta, la variazione del bilancio corrente per un complesso di spesa aggiuntiva di 506 milioni è stata approvata da Pds, Popolari per Lugo/Partito Popolare Italiano (Ppl/Ppi), Verdi e Italia Tricolore (It), mentre si sono astenuti Rinnoviamo Lugo/Forza Italia (Ri/Fi), Ppl/Cdu, «Pavaglione» (Pvg) e, a sua volta, Rifondazione Comunista ha votato contro. E poi seguita l'approvazione da parte della solita maggioranza la variazione al piano degli investimenti che ha fatto emergere all'improvviso - dopo mesi di nascondimenti da parte dell'Istituto Autonomo Case Popolari (Iacc) di Ravenna, come ha affermato il Sindaco Roi di nuovo su richiesta di Camanzi, Ppl/Cdu - la dispo-

ponibilità di 500 milioni provenienti dalla vendita delle case popolari alle famiglie che le abitano. A seguire, senza discussione, è stato approvato, astenuti Ppl/Cdu, Ri/Fi e Rc, il progetto per il nuovo semaforo (80 milioni) che dovrà regolare il traffico all'incrocio tra la via Piratello con la via Brignani, necessario per il prevedibile aumento della circolazione grazie al Giobbo 2. Mentre solo Ri/Fi e Ppl/Cdu si sono astenuti sul progetto per la nuova illuminazione pubblica (95 milioni) della via Brignani.

Discussione spinta si è invece registrata sulla stagione lirica al Rossini, incentrata su «Parisina» di G. Donizetti e la novità «Rituale» di Lamberto Coccioli più un concerto «ad incasso» dell'Oser. Il tutto comporterà (per tre repliche ciascuna delle due opere) un costo di 292 milioni (1017 di spesa, 725 di incasso).

È stato Camanzi, capogruppo Ppl/Cdu, a notare l'esiguità dell'incasso da biglietteria previsto - appena 17,5 milioni - a fronte di 276 di contributi ministeriali, 200 dalla Regione e altri 200 provenienti dalla Fondazione della Cassa del Monte di Lugo. Per quest'ultima, l'assessore Facchini e il Sindaco Roi hanno sostenuto trattarsi di un accordo di grande por-

tata e per diversi anni che verrà presto portato in Consiglio e che prevederà, in qualche modo, la presenza di alcuni rappresentanti della Fondazione nel controllo delle spese. Di fronte alla spesa, pur dicendosi favorevoli, anche Rc e Cavina, capogruppo Ppl/Ppi, ne hanno rilevato il carico alla collettività che invece Facchini ha definito «minimo per questo tipo di attività». Mentre hanno mantenuto il loro atteggiamento critico Ppl/Cdu, Pvg e Ri/Fi. Astenuto anche il gruppo It.

Approvati infine all'unanimità o a larghissima maggioranza alcuni punti urbanistici, sono stati nominati i rappresentanti del consiglio comunale nel Comitato per i Gemellaggi: Mirna Testi (Rc), Laura Baldinini (Ri/Fi), Davide Galli (Ppl/Ppi), Clara Caravita (Pds), Ilva Marangoni (Pvg), Augusto Fontana (It), Pia Galletti (Verdi) ed Angelo Camanzi (Ppl/Cdu). E qui si è chiusa la seduta.

Va infine riferita l'interpellanza presentata da Ppl/Cdu, Ri/Fi e Pvg per sapere a che punto è la vicenda del nuovo asilo-nido comunale da costruire in viale Europa con i fondi delle Opere Pie orfani ed orfane amministrati dagli Istituti Riuniti di Cura e Ricovero di Lugo.

A.C.

Mostra di Marco Guerra e Marilena Benini

Si inaugura sabato 13 settembre, alle ore 18, nei locali di Casa Rossini (via Rocca 14) a Lugo, la mostra «Confronti» di Marilena Benini e Marco Guerra. L'esposizione, organizzata dal Comune di Lugo (assessorato alla cultura) e curata da Aldo Savini, propone le opere di due giovani autori: Marilena Benini, diplomata da alcuni anni all'Istituto Superiore per le industrie artistiche di Urbino e Marco Guerra che ha concluso proprio quest'anno gli studi all'Accademia di Belle Arti di Bologna.

La mostra rimarrà aperta fino al 5 ottobre tutti i giorni feriali dalle 16 alle 18, i festivi dalle 10.30 alle 12.30 e dalle 16 alle 19 (chiuso il lunedì).

NUOVO DIARIO 13/9

di lavoro un job a scheda telefonica per un valore di

Tra i Corsi spiccano diverse novità

Corsi sugli animali da compagnia, letteratura per ragazzi, sociologia e psicologia della famiglia e altri

Pur se mancano ancora diversi giorni all'apertura ufficiale dell'anno scolastico 1997/98 dei corsi messi in cantiere dall'Università per Adulti del Comprensorio di Lugo, già la direzione dell'ateneo, ha diffuso i programmi con le varie possibili scelte in cui si articoleranno per quest'anno i corsi. Tra i più gettonati potrebbero essere il corso di Antiquariato e Collezionismo, come pure Antropogeografia, Archeologia e l'attualissima Astronomia, per coloro che desiderassero saperne di più sulla sempre nota Cometa Hale Bopp. Per conoscere l'ambiente delle nostre contrade, c'è Cultura della Romagna, quindi abbiamo Cultura musicale e Società, Decorazione pittorica, Dizione e Fonetica, inoltre a seguito del grosso successo dello scorso anno ritroviamo Educazione alla Salute, insieme a Filosofia e Filosofia Orientale. Del tutto nuovo è l'insegnamento che sicuramente troverà un buon accoglimento dei cittadini, Gli animali da Compagnia. E' già previsto un boom anche quest'anno per quanto riguarda la disciplina di Informatica. Scorrendo il lungo elenco delle materie di possibile scelta, troviamo Letteratura Italiana, alla quale si affiancherà da quest'anno anche Letteratura per Ragazzi, questo a seguito delle varie mostre di letteratura per i più giovani che nella nostra città tanto successo hanno avuto. Passiamo poi a Nor-

me Istituzionali, anche questa è una new entry, seguita da Paesaggistica, Parchi e Giardini per coloro che amano il nostro habitat verde, e pure quest'altra novità: Sociologia e Psicologia Sociale

della Famiglia.

Ma il lungo lavoro di cernita dei responsabili della gestione dell'Università per Adulti per una più interessante proposta verso i cittadini, non finisce qui; infatti ritrovia-

mo Storia Antica e Storia dell'Arte e - sicuramente tra le più distintive di quest'anno - Storia e Conservazione del libro.

Non potevano mancare le lingue straniere, con la scelta a vari livelli d'apprendimento di Francese, Spagnolo, Russo, Inglese e Tedesco. Come già negli scorsi anni anche per questa tornata, alcune discipline andranno nei paesi e comuni limitrofi, a Bagnacavallo verranno avviati i corsi di Civiltà Musicale Afroamericana e di Lingua Inglese, a Fusignano anche un altro livello di lingua inglese, mentre nella frazione di S. Bernardino di Lugo si insegnerà "Aspetti di Vita Romagnola".

Ricordiamo che l'apertura delle iscrizioni avverrà dal 15 settembre e si concluderà il 4 ottobre, che è necessario essere maggiorenni e che per iscriversi non è richiesto alcun titolo di studio, quindi chiunque può accedervi. Maggiori informazioni e programmi più dettagliati possono essere richiesti all'Ufficio organizzativo presso la nuova sede dell'Università nel Liceo Classico "Trisi-Graziani" in Piazza Trisi n. 4, vicino alla Chiesa del Carmine; il telefono è 0545/900197, osservando i seguenti orari: Lunedì, Giovedì e Sabato 10-12, Martedì e Mercoledì 16-18. Specificatamente a Bagnacavallo, le iscrizioni possono essere raccolte presso la locale scuola media.

Enio Iezzi

Il bosco in Biblioteca



Alla biblioteca Trisi sono ripresi gli incontri che hanno come protagonisti i libri di narrativa e di divulgazione scientifica sul bosco, un luogo che da sempre colpisce l'immaginario dei bambini.

Iniziato nel luglio scorso, il programma prosegue in settembre con il "laboratorio scientifico", ovvero passeggiata nel bosco, guidati da Lupo Rosso, a cura di Alessandra Di Girolamo e Marco

Sami.

La sala ragazzi viene trasformata in un vero e proprio laboratorio scientifico dove i bambini, oltre ad avere la possibilità di scoprire accattivanti libri di divulgazione scientifica, sono guidati nella conoscenza degli animali e delle piante.

Ad ogni incontro sono ammessi una trentina di bambini, divisi in due gruppi per fascia di età.

Incisioni di Ezio Camorani

Ezio Camorani "Soggetto Natura Oggetto" è il titolo della mostra che si inaugura sabato 13 settembre, alle ore 17, nei locali delle Peschiere della Rocca di Lugo. La mostra propone le incisioni di Ezio Camorani, artista che vive e lavora nella campagna di Solarolo, e che da quasi 30 anni si dedica a questa tecnica affiancandola alla pittura.

La mostra organizzata dal Comune di Lugo (assessorato alla cultura) e curata da Aldo Savini, rimarrà aperta fino al 5 ottobre con i seguenti orari: nei giorni feriali dalle 16 alle 19, nei festivi dalle 10.30 alle 12.30 e dalle 16 alle 19 (venerdì chiuso).

Un jet per il Museo Baracca QUI 12/9

È "sbarcato" nelle sale del Museo Baracca il 28 agosto scorso, l'ultimo G-91Y conservato fino ad allora nella sede del 5° Stormo caccia intercettori della base aereo-militare di Cervia. L'aereo, nato alla fine degli anni '60 in un hangar della Aeronautica, oggi Alenia, di Torino, si è alzato in volo per l'ultima volta il 30 novembre del '94 con le insegne dell'8° stormo. Trasportato su un camion messo a disposizione dalla ditta Arco Trasporti di Cotignola, è stato montato nel cortile interno di Casa Baracca alla presenza del colonnello Giorgio Pignani, comandante del 5° Stormo, del tenente colonnello Ruggiero Stefanato, capo del centro manutenzione velivoli del 5° Stormo, del maresciallo Gilberto Maffesani, autore della colorazione inusuale del velivolo (un drago colpito da una saetta su fondo blu) e dal tenente colonnello Amedeo Magnani, comandante del 23° Gruppo. La presentazione ufficiale dell'aereo donato al museo dal corpo dell'Aeronautica Militare con il contributo dell'amministrazione comunale, è prevista per il giorno 3 ottobre, in occasione dell'esibizione a Teatro Rossini della Banda dell'Aeronautica.



Nuovo semaforo in via Piratello QUI 12/9

È stata approvata in consiglio comunale, la realizzazione di un nuovo impianto semaforico nell'incrocio fra le vie Brignani e Piratello. L'intervento necessario per incrementare la sicurezza del tratto, costerà complessivamente circa 80 milioni di lire. Parallelamente è stato promosso il progetto preliminare per il nuovo impianto di illuminazione di via Brignani che nei prossimi mesi comporterà un investimento di 95 milioni.

Singolare sagra a Voltana

Garganelli in tutte le salse

LUGO - Gastronomia e volontariato. Il binomio si intreccia nella "Sagra del Garganello" che le associazioni di volontariato della frazione lughese di Voltana organizzano a partire da oggi in collaborazione con il centro sociale Cà Vecchia e il consiglio di circoscrizione locale. Ristoro, giochi, musica folkloristica saranno gli ingredienti del cartellone che prevede fra i momenti culminanti l'inaugurazione della meridiana intitolata alla memoria di Giovanni Galamini, presidente storico del centro sociale prevista per il pomeriggio di domenica. La seguirà la sfilata di moda definita dai commercianti voltanesi. Arricchirà il quadro la lotteria, la mostra dedicata al progetto umanitario che lega a doppio filo la comunità lughese a quella brasiliana di Sao Bernardo e la mostra fotografica curata dal Circolo Fotografico di Voltana. Inaugurata sabato scorso, propone fino alla data del 21 settembre prossimo, una rassegna di immagini relative a paesaggi, viaggi, e costume, completata dalla proiezione di diapositive programmate per venerdì 12 con "Venezuela in concerto" e venerdì 19 con "Fotografia astronomica" entrambe alle 20.45 nei locali del centro Sociale. L'incasso dell'iniziativa sarà devoluto interamente allo Ior.

m.sav.

TRE GIORNI DI SAGRE A VILLANOVA, MASSA LOMBARDA, LUGO, VOLTANA, CONSELICE QUI 12/9

Commedie dialettali e gastronomia

Anche questo week end si annuncia ricco di iniziative nel Lughese: sono in corso la "Sagra della civiltà delle erbe palustri" a Villanova di Bagnacavallo, la "Festa della ripresa" a Massa Lombarda, i festeggiamenti per "Lugo città d'Europa" in programma anche la "Sagra del garganello" a Voltana e la Festa della famiglia a Conselice.

La sagra di Villanova prevede per questa sera la commedia dialettale "La bidunedà"; seguirà la recita di monologhi dialettali dedicati al poeta Chiaro Destefani. Domani si potranno visitare fin dalle 14 il laboratorio di erbe palustri e varie botteghe artigiane; sono previsti interventi di cantastorie e saltimbanchi. La sagra si conclude il 15 settembre.

Per la "Festa della ripresa" di Massa Lombarda oggi si parte alle 18.30 con una Messa al campo; alle 21 caccia al tesoro in notturna. A Lugo iniziano questa sera, in piazza Baracca, le fasi

del torneo internazionale di pallavolo "Francesco Baracca", al quale partecipano le formazioni del Pgs Robur di Lugo e squadre di Madrid, Kulmbach, Ljubljana, Rijeka, Bratislava, Cracovia ed Enzersdorf.

Per iniziativa delle associazioni del volontariato, si apre questa sera, nel parco del centro sociale "Ca' vecchia" di Voltana la seconda edizione della "Sagra del garganello". La serata di oggi è dedicata ai gruppi musicali locali di rock; verrà anche presentata la mostra fotografica "Progetto Lugo-Sao Bernardo". L'utile della festa, che si conclude domenica sera con una sfilata di moda, sarà devoluto all'Istituto oncologico romagnolo.

Infine a Conselice domani e domenica si terrà il tradizionale appuntamento della "Festa della famiglia". Domani, dalle 17 alle 23, incontro diocesano per giovanissimi, con momenti di riflessione e preghiera e canti nella serata.